Gc
971.47602
R625m
1351118

M. L.

GENEALOGY COLLECTION

ALLEN COUNTY PUBLIC LIBRARY
3 1833 01072 4398

F-29-66

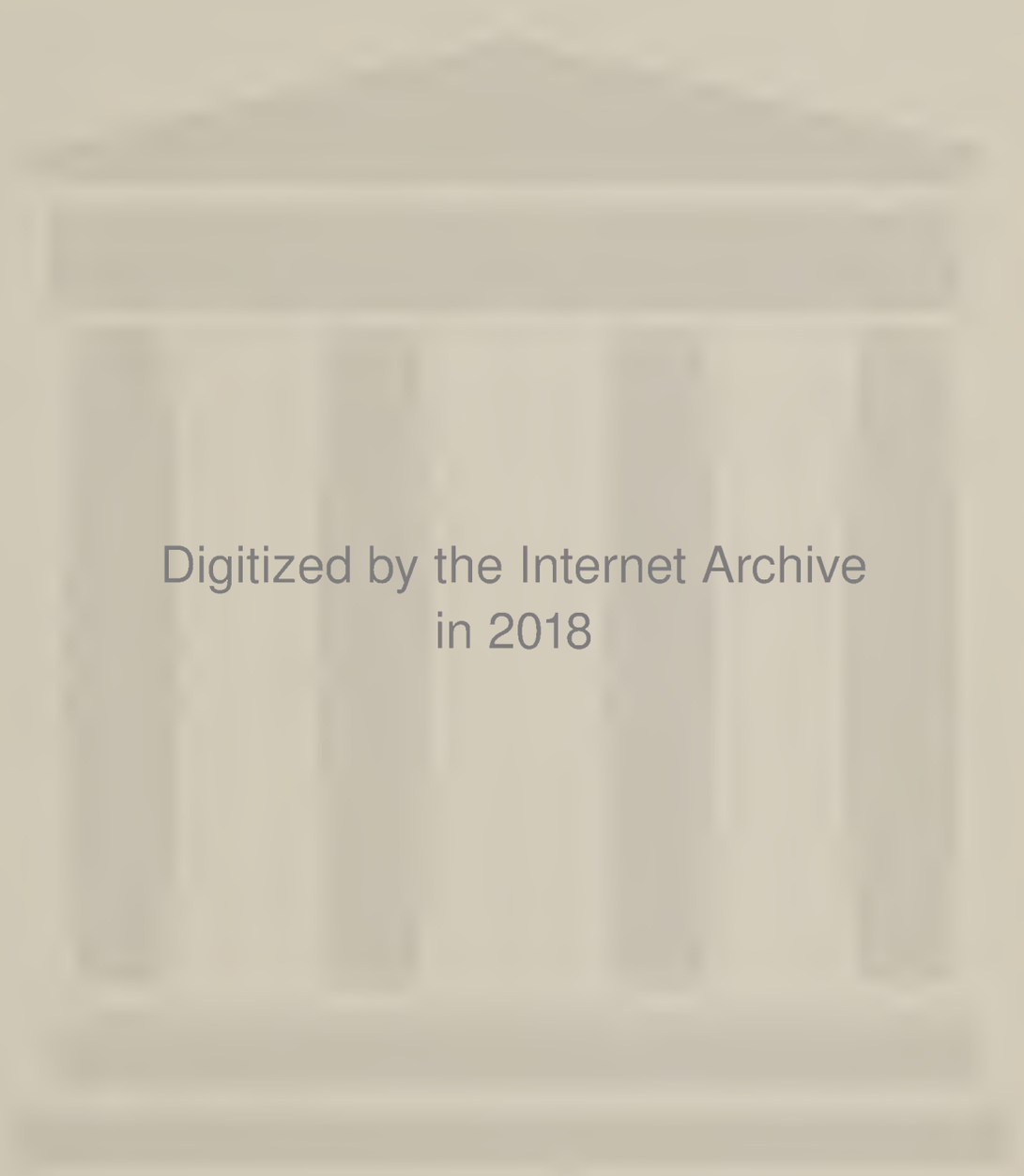

Digitized by the Internet Archive
in 2018

https://archive.org/details/genealogiedesfam00mich

Généalogie des Familles

DE LA

RIVIERE OUELLE

Eglise, Couvent, Presbytère et Pont, en 1908

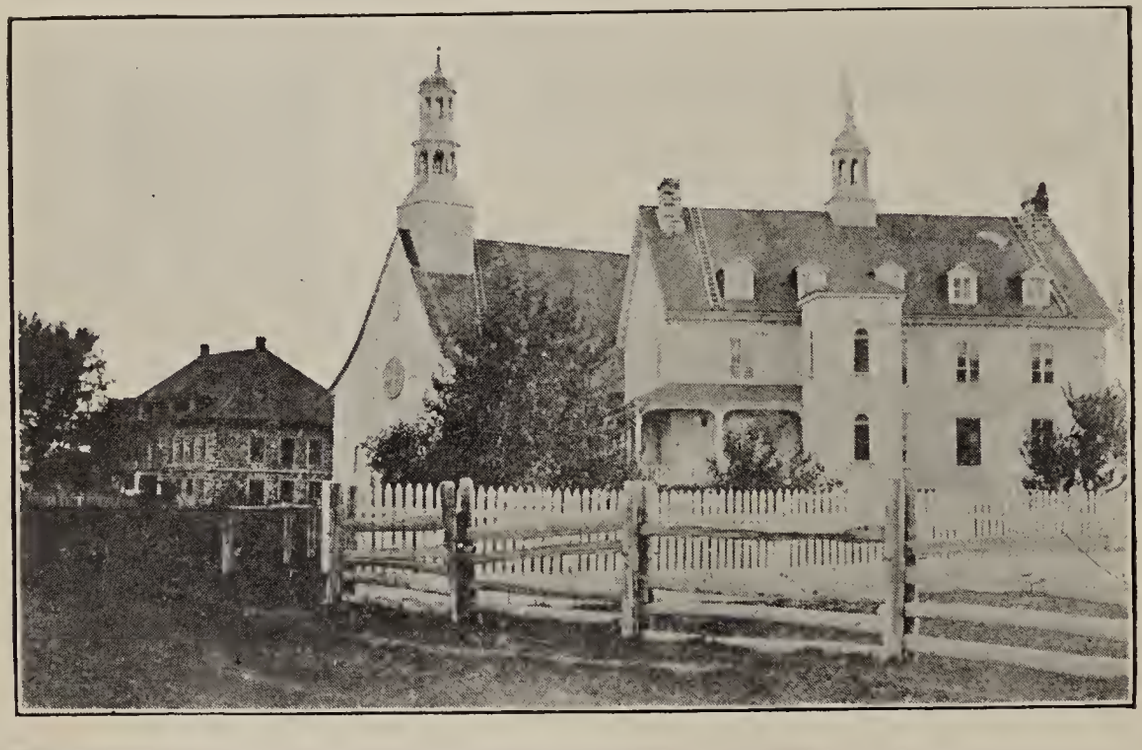

Eglise, Presbytère et Couvent en 1877.
Eglise, 1792—Couvent, 1858—Presbytère, 1836

Généalogie des Familles

DE LA

RIVIERE OUELLE

Depuis l'origine de la paroisse jusqu'à nos jours

PAR

L'Abbé ADOLPHE MICHAUD

.....

Avec une Introduction Historique

PAR

L'Abbé ALPHONSE TETU

1908

IMP. H. CHASSE
4, Sault-au-Matelot
QUEBEC

Enregistré conformément à l'acte du Parlement du Canada en l'année mil neuf huit, par l'abbé ADOLPHE MICHAUD, au bureau du Ministre de l'Agriculture, à Ottawa.

1351118

INTRODUCTION

La paroisse de la Rivière-Ouelle compte plus de deux siècles d'existence. Il serait intéressant d'en lire une histoire complète. Incapable de l'écrire dans les quelques pages consacrées à l'introduction du présent volume, nous voulons au moins en donner un aperçu substantiel.

—o—o—

Les Origines

On ne sait pas d'une manière certaine d'où vient le nom de "Rivière-Ouelle" donné d'abord à la rivière et ensuite à la belle paroisse qui devait prendre naissance sur ses rives; mais on croit généralement, et avec raison, pensons-nous, que ce nom lui a été donné en souvenir de M. Houel ou Ouel, compatriote de Champlain, membre de la Compagnie des Cent-Associés, et grand bienfaiteur des missionnaires récollets.

Quoiqu'il en soit, c'est de chaque côté de cette rivière, que le 29 octobre 1672, *M. Jean-Baptiste-François des Champs de la Bouteillerie,* obtenait de l'intendant Talon, agissant au nom de Sa Majesté Louis XIV, la concession d'un fief seigneurial de deux lieues de longueur et d'une et demie de profondeur, sur le bord du fleuve Saint-Laurent. Le 20 octobre 1750, cette concession fut augmentée de deux lieues dans la profondeur des terres, en faveur de Dame Geneviève de Ramesay, veuve du seigneur de Boishébert, fils de M. de la Bouteillerie.

Le premier seigneur de la Rivière-Ouelle était né en Normandie, au village de Cliponville, non loin de Rouen.

Etait-il officier dans le régiment de Carignan ? M. l'abbé Casgrain le suppose, et M. Benjamin Sulte le nie: "Depuis vingt-cinq ans, dit-il, que je guette les noms des officiers du régiment en question, je n'ai point rencontré le nom de des Champs, et je suis persuadé qu'il n'était ni militaire ni autre chose qu'un simple particulier." D'après l'abbé Faillon, le sieur de la Bouteillerie s'embarqua à Dieppe, pour le Canada, en 1671, sur le navire le

GBC $10.00 M1145 3-2-66 Po. 1958

Saint-Jean-Baptiste.

Désirant se fixer dans le pays, il épousa à Québec, le 24 octobre 1672, Dame Catherine-Gertrude Macard; quelques jours après son mariage, il devenait seigneur de la Rivière-Ouelle, et il vint s'y fixer le plus tôt possible. Il y était, dans tous les cas, en 1674.

Les commencements furent pénibles, comme le sont d'ailleurs tous les commencements de colonisation en pays nouveaux. Grâce pourtant à l'activité de M. de la Bouteillerie qui résidait au milieu de ses censitaires, la Rivière-Ouelle prit un accroissement assez rapide, comme le prouve un récensement de 1681. A cette date, il y avait, à la Bouteillerie, 11 familles formant un total de 62 âmes, avec 132 arpents de terre en valeur.

On conçoit qu'une aussi faible population n'avait pas de curé résidant. Deux ou trois fois par année, un prêtre du Séminaire des Missions-Etrangères (le Séminaire de Québec) venait lui donner la mission.

Le premier missionnaire de la côte sud, depuis Saint-Thomas jusqu'à la Rivière-du-Loup fut l'abbé *Thomas Morel,* prêtre du Séminaire de Québec et chanoine de la cathédrale. Le fleuve étant la seule voie de communication d'un poste à l'autre, le missionnaire était obligé de voyager en canot, pour aller faire la visite de ses ouailles disséminées en petits groupes le long de la côte. Il avait avec lui sa chapelle portative, car il ne trouvait le long de sa route ni vases sacrés ni ornements pour le service divin qu'il célébrait dans la maison de quelqu'habitant. En hiver, il fallait faire la mission monté sur des raquettes.

Quelle joie éprouvaient les pauvres colons quand ils voyaient apparaître au milieu d'eux la robe noire du missionnaire ! Au premier bruit de son arrivée, tous accouraient vers lui, pour recueillir ses encourageantes paroles et recevoir les sacrements. Il baptisait les nouveaux-nés, administrait les malades, et après quelques jours de repos au milieu d'un groupe de ces vaillants défricheurs, il allait porter plus loin les secours de son ministère.

L'abbé Morel succomba dans la force de l'âge (50 ans), aux fatigues qu'il eut à endurer dans ses courses pénibles. Ses restes reposent dans la cathédrale de Québec.

La première chapelle fut construite à la Rivière-Ouelle en 1685; du premier janvier de cette année date l'ouverture des régistres de la paroisse. La première entrée qu'on y trouve est

l'acte de baptème de Thérèse-Louise Grondin, fille de Jean Grondin et de Xaintes Mignaud, de la Grande-Anse (Sainte-Anne), née le 17 octobre 1684, et baptisée le 4 janvier 1685. L'acte est signé par l'abbé Pelmelnaud qui remplacait le chanoine Morel; c'est à la fin de cette année 1685, que ce vaillant apôtre fit sa dernière visite à la Rivière-Ouelle.

Avant d'aller plus loin, nous allons résumer en quelques pages l'histoire de la seigneurie de la Bouteillerie et de ses titulaires.

La Seigneurie et les Seigneurs

Monsieur des Champs passa toute sa vie à la Rivière-Ouelle, à part de rares absences à la capitale. Il bâtit son manoir rustique sur le terrain qu'occupent aujourd'hui l'église paroissiale et ses dépendances. En 1692, il vendit cette maison à la fabrique pour y loger le curé; il se transporta alors un peu à l'ouest et s'y construisit une autre demeure.

Comme l'y obligeait sa condition de seigneur, il lui fallut bâtir un moulin pour moudre le grain de ses censitaires. La rivière n'offrant de pouvoirs d'eau qu'à six milles du manoir, un moulin à vent fut construit dans l'endroit qu'on appelait alors comme aujourd'hui l'*Eventail* (1679). Cinq autres moulins banaux furent élevés en différents endroits avant d'en arriver au site propice qu'occupe aujourd'hui le moulin seigneurial; alors on n'y pouvait songer: il était en pleine forêt.

Depuis les premiers établissements, la colonisation avait suivi un progrès régulier. Un recensement dressé en 1698, donne 105 âmes à la Rivière-Ouelle; en 1739, il y en avait 302. Mais à cette date, le bon seigneur de la Bouteillerie avait cessé de vivre depuis plusieurs années.

Plusieurs causes facilitaient le progrès de la colonisation: la grande fertilité des terres faciles à déboiser; l'extrême abondance de la pêche et la sécurité de ce point du littoral peu exposé aux incursions des Iroquois. Ces féroces indiens durent pourtant y faire quelques courses, car une des pointes du littoral, la *Pointe à Vaillancourt* porte aussi le nom de *Pointe-aux-Iroquois*. Au reste, un grand nombre de sauvages venaient à la Rivière-Ouelle; si bien que Mgr de Saint-Vallier songea à y établir une mission pour eux.

Disons un mot de la pêche. Jusqu'au milieu du XIX siècle, le saumon, l'alose, l'esturgeon, l'anguille et le hareng se prenaient dans la Rivière-Ouelle en quantité qui aurait fait la fortune des habitants s'ils avaient eu un marché convenable à proximité. Il n'était pas rare de capturer à une seule marée et dans une seule pêche, jusqu'à cinq barriques de harengs.

On ne peut parler de la Rivière-Ouelle sans mentionner la pêche du marsouin. Les habitants de l'endroit en prennent encore un certain nombre chaque année; au beau temps jadis, on aurait pu en capturer, des milliers. M. de la Bouteillerie incapable de tenter l'entreprise y intéressa un riche citoyen de Québec, M. Charles Denys, sieur de Vitré. Ce dernier obtint du roi, (1698) une aide pour tendre une pêche à marsouins à la Rivière-Ouelle. Ses efforts furent couronnés de succès.

Quelques années plus tard, six habitants de la paroisse forment une societé pour l'exploitation de cette pêche et munis de l'autorisation de M. de Boishébert, héritier de la seigneurie, ils obtiennent une concession de l'intendant Raudot, (20 juillet 1707) Voici les noms de ces sociétaires: Jean Delavoye, Etienne Bouchard, Pierre Soucy, Jacques Gagnon, Pierre Boucher et François Gauvin. Les six premières parts de la Compagnie passèrent à leurs descendants et furent subdivisées parmi un si grand nombre de familles que de nos jours il était à peu près impossible de retracer les droits de chacun. Pour obvier à ce grave inconvénient et donner à chacun son dû, la société de la pêche s'est constituée en corporation légale par un acte de la Législature de Québec, en 1870. Disons à la louange de cette société que depuis plus de deux siècles qu'elle existe aucun procès n'est venu troubler la paix parmi un si grand nombre d'intéressés.

Madame de la Bouteillerie mourut à l'Islet en 1681, et fut inhumée à cet endroit. Elle laissait à son mari cinq enfants: l'aîné, Charles-Joseph embrassa l'état ecclésiastique et mourut chanoine de la cathédrale de Québec, en 1730. Le second, Louis-Henri, qui devait hériter de la seigneurie, prit, selon la coutume du temps le nom d'une des terres de sa famille, celui de Boishébert que ses descendants ont continué de porter.

M de la Bouteillerie se maria en secondes noces, le 15 avril 1701, à la veuve de son premier censitaire, Robert Lévesque, laquelle s'appelait Jeanne Le Chevalier. Ce bon seigneur mourut en 1703, le 16 décembre, entouré de l'estime de tous ceux qui l'avaient connu et particulièrement de ces bons habitants de sa

seigneurie au milieu desquels s'était écoulée la plus grande partie de sa méritoire existence. Son corps fut inhumé sous son banc seigneurial. Il n'a pas été relevé lors de la démolition (1792) de l'ancienne église dont l'emplacement fait maintenant partie du cimetière.

M. de la Bouteillerie a donné à la paroisse le terrain qui constitue maintenant la propriété de la fabrique.

Son fils, *Louis-Henri de Boishébert,* héritier de son fief, séjourna peu à la Rivière-Ouelle. Fixé à Québec, où il occupait le grade de major, il devint par la suite commandant à Détroit. Il mourut à Québec le 6 juin 1736. Marié à Dame Geneviève Ramesay, il avait eu cinq enfants: trois filles et deux fils. Le premier mourut en bas âge et le deuxième *Charles Deschamps de Boishébert* eut en partage la seigneurie de la Rivière-Ouelle. Il prit une part active dans les guerres de la conquête.

"En 1759, rapporte M. de Gaspé dans ses "Mémoires", deux détachements de l'armée anglaise débarquèrent à la Rivière-Ouelle, quelques habitants embusqués sur la lisière du bois les accueillirent par une vive fusillade et leur tuèrent quelques hommes. Le commandant Montgomery exaspéré de cette attaque résolut d'en tirer une vengeance éclatante. Il commanda à ses officiers de brûler les habitations des Canadiens qu'ils rencontreraient sur leur passage. Ces ordres furent exécutés et l'incendie dévasta la côte depuis la Rivière-Ouelle jusqu'aux Trois-Saumons". Toutefois les églises de la Rivière-Ouelle et de Sainte-Anne furent épargnées.

Plusieurs habitants de la paroisse durent payer leur dette à la patrie et verser leur sang sur les champs de bataille; mais il nous est impossible de donner le nombre et les noms de ces braves.

Après la cession du Canada à l'Angleterre, M. C. desChamps de Boishébert, passa en France. A son arrivée, il fut jeté à la Bastille, comme complice de l'intendant Bigot, mais après un procès de quinze mois il fut honorablement acquitté. Il abandonna l'armée et se retira dans la commune de Raffetot, non loin de Rouen, et y mourut après 1783.[1]

Au moment de son départ M. de Boishébert vendit sa seigneurie à *M. Jacques Perrault,* riche propriétaire canadien, demeurant à Québec. C'est lui qui en 1763 fit la première tentati-

1 P. G. Roy,

ve d'un mouin à eau pour moudre le grain. Il le plaça au pied d'un petit rapide qui se fait un peu au-dessous des îles du haut de la rivière; mais les grandes eaux du printemps menaçant de l'emporter, contraignirent le seigneur de le transporter en 1769 à l'endroit où il se trouve aujourd'hui. Nouvel inconvénient: il était en plein bois et le chemin pour y arriver était impraticable. Force fut donc de le transporter en 1786, sur un des ruisseaux de la plaine qui coule à quelque arpents du rapide mentionné plus haut. Cinq ans plus tard, les défrichements s'étant rapprochés du pied des montagnes, on réédifia le moulin (1791) sur l'emplacement qui ayait été choisi naguère et où il est resté depuis. M. Jacques Perreault mourut en 1775 et fut inhumé à Québec. Il n'était plus seigneur depuis un an; il avait vendu son fief à son frère Guillaume-Michel Perrault (1774) qui ne vint jamais à la Rivière-Ouelle. Par son testament du 2 juin 1790, Guillaume-Michel donna à sa mère l'usufruit de la seigneurie et la propriété à son neveu *Jacques-Nicolas Perrault*. Celui-ci était né à Québec en 1750. Veuf d'un premier mariage avec Marie-Anne Amyot, (1782) il se remaria, le 5 janvier 1793, à Marie-Thérèse Hausman dit Ménager. Elle était veuve de Pierre Florence, riche marchand de la Rivière-Ouelle et grand ami de Mgr Panet, son curé. Une fois devenu seigneur de la Bouteillerie il vint habiter la belle résidence de sa femme qui n'était autre que la maison occupée plus tard par la famille de l'honorable Chs-Eusèbe Casgrain.

M. Jacques-Nicolas Perrault fut député de Cornwallis de 1804 à 1807. Appelé au Conseil Législatif en 1812, il mourut quelques mois après sa nomination et fut inhumé à la Rivière-Ouelle, le 18 août de la même année.

Sa seigneurie passa à ses frères, l'honorable Olivier Perrault, Michel et Pierre. En 1813, M. Pierre Casgrain en acheta un tiers, et les deux autres en 1815.

M. Pierre Casgrain, fils de Jean-François Casgrain et de Marguerite Cazeau, naquit à Québec le 16 juin 1771. Parti à treize ans de la maison paternelle, il fit d'abord la traite dans les pays *d'en haut* jusqu'à la Louisiane. De retour, avec quelques épargnes, le jeune Pierre acheta une *cassette* et fit le commerce si payant alors de colporteur. Devenu assez riche il se fixa à la Rivière-Ouelle et y épousa Marie Bonenfant, le 27 juillet 1790.

En 1796, il acheta une propriété vendue à l'encan ayant appartenu au sieur McCullum, et située à l'endroit où se trouve la maison occupée, il y a quelques années, par le docteur Alphonse

Letellier. Grâce à un commerce florissant, M. Casgrain put, en 1815, acheter la seigneurie de la Bouteillerie et celle de l'Islet. C'est lui qui bâtit le premier pont sur la rivière (1818). Il mourut à Québec, le 17 novembre 1828, et fut inhumé à la Rivière-Ouelle, sous son banc seigneurial, à côté de sa femme, morte le 13 mars 1825.

De ses treize enfants six lui survécurent: Pierre-Thomas, Charles-Eusèbe, Olivier-Eugène et trois filles.

Pierre-Thomas hérita de la seigneurie de la Rivière-Ouelle; Olivier, de celle de l'Islet. Les habitants un peu âgés de la paroisse se rappellent encore bien le seigneur Pierre Casgrain. Né le 19 septembre 1797, fort intelligent, mais n'aimant pas les livres, il ne fit pas d'études complètes, il s'adonna de préférence à la construction des ponts, chaussées et moulins. Il fit d'abord le commerce en société avec M. Charles Têtu, dans la grande maison en pierre qui existe encore et qu'il vendit à son associé. Devenu seigneur, il abandonna le commerce et se fit construire le manoir où il est mort, en 1863, le 20 avril. Sa femme, Emilie Truillier-Lacombe, lui survécut plusieurs années.

Un recensement officiel fait en 1831, donne une idée de la prospérité de la Rivière-Ouelle à cette époque. Nous croyons intéressant d'en donner ici un résumé.

Population totale, 3784 âmes.

Catholiques, 3769; Anglicans 14; Presbytérien 1.

Maisons habitées, 500; en contruction, 10; inhabitées 8.

Propriétaires de biens-fonds, 396; non-propriétaires, 126.

Agriculteurs, 379; marchands, 9; médecins, 2; avocat, 1; notair, 1; Vivant uniquement d'aumônes,7.

Couvent, 1; Ecoles, 13; fréquentées par 325 garçons et 191 filles.

Moulins à farine, 3; à scie, 1; à carder,1.

Arpents de terre concédés, 35156; en culture, 17041.

Récolte de 1830: Blé, 47246 minots; Avoine 21890 minots; Pois, 1601 minots; Orge, 9329 minots; Seigle, 837 minots; Patates, 23864 minots.

Bêtes à cornes, 2555; Chevaux, 935; Moutons, 5020; Cochons, 2547.

Malheureusement la récolte de 1831 fut mauvaise dans tout le district de Québec et la misère extrême. On demanda au gou-

vernement une allocation pour venir en aide aux plus affligés. MM. C.-E. Casgrain et Amable Dionne, députés de Kamouraska, obtinrent pour les pauvres du comté la somme de £512. dont £187 pour la seule paroisse de la Rivière-Ouelle.

Par un acte de donation du 25 avril 1861, M. Pierre Casgrain passa la seigneurie à son fils, l'abbé Alphonse Casgrain. Celui-ci, à son tour, la céda à son frère Charles Clément en 1869, et ce dernier la vendit à M. Charles Letellier de Saint-Just, le 1 février 1870. Le seigneur actuel de la Bouteillerie est M. le docteur Alphonse Letellier, de Saint-Just.

Les curés, les vicaires

Après M. Morel qui fit sa dernière mission à la Rivière-Ouelle à la fin de l'année 1685, un prêtre vint y résider. C'était un père récollet, le *P. Nicolas Cadard.* Il passa deux ans dans la paroisse et s'en alla mourir à Québec, en 1688. Ce bon père rédigeait les actes en latin.

Le père *Emmanuel Jumeau,* religieux franciscain comme le père Cadard vint le remplacer et ne passa qu'un an à la Rivière-Ouelle (1689-90). Il céda la place à un prêtre canadien, l'abbé *Pierre de Francheville.*

Quoiqu'il n'ait demeuré qu'un an à la Rivière-Ouelle (1690-91) M. de Francheville est resté célèbre par une expédition militaire qu'il dirigea contre les Bostonnais. Ayant appris qu'une flotte considérable de vaisseaux américains remontaient le fleuve, dans le dessein de s'emparer de la colonie, il assembla ses paroissiens et les exhorta à s'opposer de toutes leurs forces au débarquement que les Bostonnais pouvaient tenter de faire à la Rivière-Ouelle. M. de la Bouteillerie était alors à Québec, et les habitants demandèrent à leur curé de les conduire lui-même au combat, si l'occasion s'en présentait. M. de Francheville accepta sans se faire prier. Bientôt la flotte vint jeter l'ancre en face de la *Pointe.* On vit plusieurs chaloupes se détacher des vaisseaux et faire force de rames vers le rivage. Ce fut alors que les habitants de la paroisse, sous la conduite de leur curé, vinrent s'embusquer sur la lisière de la forêt, à l'abri des crans du rivage. Là, ils attendirent en silence l'arrivée des chaloupes qui approchaient rapidement. Comme la marée était haute, les embarcations chargées de soldats purent atterrir au bord des crans, à

une faible portée des fusils.

L'ordre de sauter à terre est donné et le débarquement commence à s'effectuer, sans qu'on ait soupçon du voisinage des tirailleurs canadiens. Dans ce moment de confusion qui accompagne toujours plus ou moins un débarquement, pendant que les soldats prennent leurs armes, un cri de : Feu ! retentit soudain à l'entrée du bois : c'était le commandement de l'abbé de Francheville. Au même instant plusieurs détonations éclatent et une grêle de balles vient fondre sur les malheureux Bostonnais. La panique fut générale, ceux qui n'avaient pas été atteints par les balles regagnèrent précipitamment leurs chaloupes et les vaisseaux, sans entendre la voix des officiers qui essayaient de les ramener au combat. Cette défaite était le prélude du désastre qui attendait Phipps devant Québec.

D'ordinaire les occupations de M. de Francheville étaient plus pacifiques : il desservait les paroisses de la Rivière-Ouelle et de Sainte-Anne, mettant au bas des actes qu'il rédigeait une signature énorme qu'on dirait tracée avec une baïonnette.

M. de Francheville mourut à Montréal en 1713. Il se distinguait, dit Mgr Tanguay, par sa piété et son activité.

En mai 1791, *l'abbé Jean-Bernard de Requeleyne* vint remplacer M. de Francheville et continua à desservir les mêmes paroisses. Celles que nous voyons aujourd'hui florissantes à côté de leur ainée ne comptaient que de rares habitants qui avaient recours au curé de Notre-Dame de Liesse, dans leurs besoins spirituels.

M. de Requeleyne fut le premier curé en titre de la Rivière-Ouelle qu'il avait, comme ses prédécesseurs, desservie d'abord en qualité de missionnaire exerçant les fonctions curiales. Ce fut l'abbé de Francheville qui, sur l'invitation de Mgr de Saint-Vallier, vint le mettre en possession de sa cure, selon les formes canoniques, le 10 février 1695. M. de Requeleyne demeura curé de la Rivière-Ouelle jusqu'en juin 1718. Il était venu de France en 1690, il mourut à l'Hôtel-Dieu de Québec, à 64 ans, le 12 juillet 1724.

La première chapelle (1685) étant devenue trop étroite pour contenir la population qui augmentait par le développement naturel des familles et par l'arrivée de nouveaux colons, Mgr. de Saint-Vallier engagea les habitants à construire une église (1694. M. de Requeleyne se mit à l'œuvre et exécuta l'ordonnance de son

évêque.

L'église qu'il construisit était en bois, située à l'endroit de la première chapelle, dans la partie sud-est du cimetière actuel : on en voit encore les fondations. Elle fut placée sous le vocable de Notre-Dame de Liesse, et elle servit au culte jusqu'en 1792. On a vu plus haut que le seigneur avait vendu sa maison à la fabrique (1692) pour en faire un presbytère.

Un recensement de 1698 donne 105 âmes à la Rivière-Ouelle et 87 à Sainte-Anne.

A partir de 1718, la Rivière Ouelle cessa d'avoir un curé résident. Jusqu'en 1734 ,elle fut desservie par les curés de Sainte-Anne, qui se succédèrent comme suit durant cette période : MM. Nicolas-Joseph Chasle (1718) ;Sauvenier de Coppin (1718-1719) frère Maurice Imbault, récollet (1719-1731) ; L.-Bernard Gastonguay (1731-1738).

M. Charles Duchouquet ne passa qu'un an à la Rivière-Ouelle (1734).

Par contre *M. Louis Chevalier* y fit un séjour de trente ans (1734-1765). On ignore s'il était né en France ou au Canada. Il avait été ordonné prêtre en 1724 et fut curé de Saint-Joachim de 1727 à 1734. C'est pendant son administration à la Rivière-Ouelle que le Canada passa sous la domination anglaise. Il eut la douleur de voir incendier les maisons d'un bon nombre de ses paroissiens. Parti malade de la paroisse à la fin de l'année 1765, pour se faire traiter à l'Hôtel-Dieu de Québec, il y mourut le 5 février 1766 et fut inhumé dans la chapelle du séminaire : la cathédrale était alors en ruines.

M. Bernard-Sylvestre Dosque fut pendant trois ans curé de la Rivière-Ouelle, (1766-1769) ; il la quitta pour devenir curé de Notre-Dame de Québec, la cathédrale.

Vint ensuite *M. Laurent-Louis-Parent* (1769-81). Ce dernier eut souvent maille à partir avec ses paroissiens. Depuis les troubles de 1775-76, occasionnés, comme on le sait, par l'invasion du pays par les Américains, il était resté un esprit de mécontentement et même de révolte dont M. Parent eut souvent à souffrir : " En 1780, les choses en vinrent à ce point, raconte Mgr Tétu, " dans ses "*Notices biographiques des évêques de Québec*", que " les plus avancés, le capitaine des milices en tête, signifièrent au " curé d'avoir à laisser le presbytère et la paroisse. Ils adressè- " rent ensuite une requête à Mgr Briand pour l'informer de leurs

" dispositions martiales et le prier de vouloir bien les seconder " dans leurs combats. L'évêque ne crut pas devoir exaucer leurs "désirs et le troupeau dut se résigner à marcher encore un an " sous la houlette du même pasteur, qui n'avait peut-être pas toute " la patience désirable pour endurer les défauts de ses brebis."

Le capitaine des milices fut réprimandé par le général Haldimand, alors gouverneur, pour s'être ingéré dans des affaires qui n'étaient pas de son ressort

M. Parent mourut à Saint-Vallier, en se rendant à Québec, le 13 mars 1781.

M. Bernard-Claude Panet vint alors commencer à la Rivière-Ouelle sa longue et fructueuse administration de 44 ans. (1781-1825).

Il était né à Québec, le 9 janvier 1753, du juge Jean-Claude Panet et de Louise Barolet. Un de ses frères fut curé de l'Islet pendant cinquante ans. Après ses études classiques et théologiques au séminaire de Québec, il fut ordonné prêtre le 25 octobre 1778. Professeur de rhétorique et de philosophie il eut pour élève l'illustre évêque Plessis qu'il devait remplacer sur le siège de Québec. Après avoir desservi en 1780, les paroisses de Champlain, Batiscan et Sainte-Geneviève il fut transféré à la Rivière-Ouelle. Doué d'un jugement peu ordinaire et d'une bonté inépuisable, il ne tarda pas à rétablir la paix et à gagner pour toujours la confiance et l'affection de ses paroissiens.

Il fit beaucoup pour eux, tant au point de vue spirituel qu'au point de vue temporel.

L'église en bois (1694) était devenue trop étroite pour la population qui atteignit 1859 âmes, en 1790; elle fut remplacée en 1792, par une église en pierre qui a servi au culte jusqu'en 1877. Ils sont encore nombreux les paroissiens qui ont fréquenté la vieille église si originale, avec sa voûte étoilée, ses jubés nombreux, et son lambris extérieur peinturé primitivement en jaune, et en rose plus tard. Comme le terrain d'alluvion sur lequel on devait la bâtir n'offrait pas de fondation solide il fallut l'asseoir sur des pilotis. Malgré cela, elle ne coûta pas trop cher aux paroissiens, grâce à l'habileté et à la connaissance des affaires que possédait leur excellent curé.

Mgr Plessis le demanda à Rome comme co-adjuteur et dans sa supplique il faisait de lui ce magnifique éloge: " J'ai considé- " ré entre tous les ecclésiastiques canadiens celui qui m'a semblé

" devant Dieu le plus qualifié du côté de la piété, des talents et de " la réputation, et sans qu'il en eût connaissance ni même qu'il le " soupçonnât, je l'ai fait agréer pour mon co-adjuteur par l'ad- " ministrateur de cette province, au nom de sa Majesté britanni- " que.....Sa nomination à réuni les suffrages du " clergé et du peuple, avec une unanimité dont je ne cesse de bé- " nir Dieu tous les jours..... Il se nomme Bernard-Clau- " de Panet, est âgé de 53 ans, prêtre depuis 1778, et gouverne de- " puis 25 ans, une paroisse de ce diocèse où il est en très bonne " odeur auprès de ses ouailles, qu'il a constamment édifiées par la " régularité de sa vie et par son exactitude à la prédication et " aux fonctions du saint ministère."

Le pape Pie VII nomma M. Panet évêque de Saldes, en Mauritanie, par une bulle du 12 août 1806, et le nouveau co-adjuteur fut consacré dans la cathédrale de Québec, le 19 avril de l'année suivante. Après sa consécration il revint avec plaisir au milieu de ses ouailles heureuses de le revoir et toute fières de sa nouvelle dignité.

Mgr Panet avait un zèle admirable pour l'éducation; il le fit bien voir par la fondation d'un couvent à la Rivière-Ouelle (1809). Ce fut un bienfait signalé pour la paroisse et pour tout le district environnant. Les couvents étaient encore rares à cette époque: en bas de Québec, sur la côte sud, il n'y en avait qu'un à Saint-François de Montmagny. " Mgr Panet, disent les archi- " ves du couvent, donna la jouissance du terrain, 8 arpents sur 2, " et y construisit une maison, aidé des paroissiens et des bienfai- " teurs suivants: MM. Pinet, curé de Kamouraska; Griault, cu- " ré de Sainte-Anne; Courtois, curé de la Malbaie; Hotte, curé de " l'Ile Verte; Verreau, curé de Saint-Roch des Aulnaies, et l'hono- " rable Taché, seigneur de Kamouraska. Montant reçu $1500.00. " La fabrique donna la jouissance du terrain qui environne le cou- " vent."

La direction en fut confiée aux Sœurs de la Congrégation de Notre-Dame qui n'ont pas cessé depuis d'y faire un bien inappréciable.

Quelques années après, Mgr Panet fit l'acquisition d'une grande maison pour une école de garçons et laissa à la fabrique une forte somme d'argent dont la rente continue à soutenir cette école.

Les intérêts matériels de ses ouailles ne laissaient pas le bon

évêque indifférent. Curé d'une paroisse essentiellement agricole, il travailla avec ardeur et intelligence à promouvoir les intérêts de l'agriculture. Une société d'agriculture s'étant formée à Québec, Mgr Panet entra en relation avec le secrétaire de cette association, afin de mettre ses paroissiens au courant des méthodes nouvelles qu'on s'efforçait d'introduire. Sous son patronage, s'établit bientôt à Ste-Anne et à la Rivière-Ouelle une "Société Auxiliaire d'Agriculture". Mgr Panet en était le président d'honneur, et M. Painchaud, le président actif. Pour la Rivière-Ouelle, les directeurs étaient, en 1821; MM. Frs. Letellier de Saint-Just, vice-président; Frs. Fortier, vice-trésorier; Pierre Garon, vice-sécretaire; les capitaines Wyss, Bouchard, Boucher, Chapais, Casgrain, jr., messieurs Haussman et Vincent Boucher. A une assemblée, tenue le 16 août 1821, auprès de l'église de la Rivière-Ouelle, des prix furent adjugés aux cultivateurs les plus méritants. Parmi eux nous citons: Jean-Baptiste Levêque, Jean-Baptiste Ouellet, André Boucher, Firmin Langlais, Vincent Boucher, Jean-Baptiste Miville, Alexandre Beaulieu.

Quand Mgr Plessis partit pour l'Europe en 1819, il confia l'administration du diocèse au co-adjuteur qui alla demeurer à Québec. Après une année d'absence, Mgr Panet revint au milieu de son troupeau chéri. Il aurait bien souhaité y terminer ses jours, mais hélas! en 1825, il lui fallut dire un adieu définitif à sa chère Rivière-Ouelle: la mort de Mgr Plessis (4 décembre 1825) l'avait fait évêque de Québec.

Avant de lui dire adieu nous-même, comme curé de la Rivière-Ouelle, il nous faut mentionner son admirable charité. Un vénérable vieillard en parlait, il y a quelques années, à Mgr. Tétu et lui racontait ce dont il avait été lui-même témoin. Pendant la retraite préparatoire à la première communion, Mgr Panet nourrissait à ses frais et dépens tous les enfants pauvres qui étaient trop éloignés de l'église pour retourner chaque jour chez leurs parents. Une table abondamment servie était dressée dans la maison d'école, et le bon père veillait lui-même à ce que pas un de ces enfants n'eut à souffrir de la faim. Tous les dimanches, pour favoriser la dévotion des paroissiens qui désiraient assister aux vêpres, M. Panet gardait aussi à dîner au presbytère un certain nombre de ceux qui demeuraient aux extrémités de cette grande paroisse et qui n'avaient pas le temps de retourner chez eux et de revenir pour l'office de l'après-midi.

La confiance qu'il inspirait le faisait choisir comme arbitre

dans les différends; de toute part on venait le consulter et solliciter des aumônes qu'il ne savait pas refuser.

On comprend après cela la douleur de ses paroissiens quand ils le virent s'éloigner d'eux pour aller occuper le siège épiscopal de Québec.

Nous ne le suivrons pas sur ce nouveau théâtre, disons seulement qu'il approuva M. Painchaud dans la fondation du collège de Sainte-Anne, cette institution dont la proximité a procuré tant d'avantages aux habitants de la Rivière-Ouelle.

Usé par l'âge et les infirmités, Mgr Panet se retira à l'Hôtel-Dieu à la fin de 1832 et y mourut le 14 février 1833. Il était âgé de 80 ans et comptait 55 années de prêtrise.

Durant son séjour à la Rivière-Ouelle, Mgr Panet avait fait un grand nombre d'ordinations de sous-diacres, de diacres et de prêtres. Parmi ceux à qui il donna l'onction sacerdotale, nous trouvons MM. Jacques Lebourdais dit Lapierre, fils de Joseph Lebourdais et de Geneviève Panet, de l'Islet, ordonné le 22 février 1809; Olivier Bruneau, 14 mars 1813; F.-X. Marcoux, 8 septembre 1813; Pierre-Léandre Boisseau, 20 décembre 1817; Jean Caron, 20 mai 1821; Julien Courtaud, 21 septembre 1822; Antoine Gosselin, 12 juin 1824. Il ordonna aussi à Saint-Anne, le 30 octobre 1825, M. Jean-Baptiste Potvin, le deuxième prêtre né dans cette paroisse.

Il eut pour vicaires et secrétaires MM. François-Louis Parent, 1801; Charles Hotte, 1803; Jacques Lebourdais, (neveu de Mgr), 1809-1812; Réné-Olivier Bruneau, 1812-1814; P.-Léandre Boisseau, 1817; Jos.-Philippe Lefrançois, 1817-1819; François Labelle, 1819-1821; Joseph Asselin, 1821-1824; Antoine Gosselin, 1824; Julien Courtaud ou Courteau, vicaire, 1824; curé d'office, 1825.

M. le grand-vicaire *Pierre Viau* vint au commencement de 1826 occuper la cure de Mgr Panet. Après neuf ans de desserte, il laissa la Rivière-Ouelle pour aller demeurer à l'évêché de Montréal. Il mourut à l'hôpital Saint-Joseph de cette ville, à 64 ans (1849). Le recensement de 1831, cité plus haut, nous apprend que le nombre de ses paroissiens atteignait 3784 âmes.

Il eut pour vicaires MM. Jean-Joseph-Narcisse Trudel, 1828; Antoine Gosselin, 1828-1830, (ce monsieur Gosselin n'est pas le même que celui qui fut vicaire de Mgr Panet.) Joseph Couture, 1830; Jacques-Benjamin Grenier, 1831 ; Louis-Antoine Proulx,

1832; Joseph-Olivier Leclerc, 1833-1836.

Un autre grand-vicaire, *M. Louis-Marie Cadieux* devient curé de la Rivière Ouelle en 1835. Dans le cours des trois années qu'il passa dans la paroisse, M. Cadieux, construisit l'immense presbytère en pierre qui démoli en 1882.

M. Cadieux mourut, le 13 juin 1838, à l'âge peu avancé de 53 ans. C'est le premier prêtre qui ait été inhumé dans l'église de la Rivière-Ouelle.

Il avait eu pour vicaires, MM. Godfroy Tremblay, 1836; François Pilote, 1836; Hubert Tétreau, 1836-1837; Louis-Alexis Bourret, 1838-1839.

Après sa mort, les gens de la Rivière-Ouelle, se basant sur une coutume de cinquante-six ans, demandèrent à l'évêque un autre grand-vicaire comme curé. Une requête, en ce sens, signée d'une cinquantaine de noms, fut présentée à Mgr Signay; mais le prélat se montra sourd à leurs prières et leur envoya pour pasteur, le révérend monsieur *Charles Bégin,* qui devait les diriger pendant trente-quatre ans. (1838-1872).

Le nouveau curé était né à la Pointe-Lévis en 1797. D'abord vicaire à Montréal, il avait été successivement curé de Cacouna, (1823) et de Beauport (1825-1838).

En 1840, la population de la Rivière-Ouelle atteignait 3800 âmes, à peu près. Son territoire s'étendait jusqu'à trois arpents à l'est de l'église actuelle de Saint-Denis et comprenait tout Saint-Pacôme et la moitié de Saint-Denis, de Saint-Philippe de Néri et de Mont-Carmel. Il était devenu nécessaire d'opérer une division: la paroisse de Saint-Denis fut créée. C'est la première fille de la Rivière-Ouelle; elle en eut une autre, en 1851, dans la paroisse de Saint-Pacôme.

M. Bégin ne tarda pas à acquérir une réputation bien méritée de sainteté. Son zèle, sa piété remarquable, son désintéressement, sa charité sans bornes n'ont pas été oubliés par ses anciens paroissiens qui aiment encore à en parler à leurs enfants. Mais cela n'empêcha pas quelquefois des divergences d'opinion de se produire entre le vénérable M. Bégin et plusieurs de ses paroissiens, quand il s'agissait d'affaires temporelles.

Dans une circonstance d'un intérêt capital pour la paroisse, ils refusèrent absolument de courber la tête sous l'autorité trop absolue de leur curé, et approuvés d'ailleurs par Mgr Baillargeon, ils gagnèrent, cette fois, la partie: il s'agissait de la recons-

truction du couvent.

Voici ce que nous lisons à ce sujet dans les annales du couvent:—

" En 1858 dans la grande nécessité où l'on se trouvait de re-
" construire, et la mission n'ayant pas les moyens de pourvoir à
" tous les frais consulta monsieur le curé Bégin sur ce qu'il y avait
" à faire. Celui-ci malgré son zèle pour le bien de la maison, soit
" qu'il crût qu'elle pouvait subsister encore, soit qu'il prévit ne
" pas pouvoir rencontrer les dépenses qu'occasionnerait cette re-
" construction, consentit à la suppression de la mission.

" La Supérieure qui était encore Sœur Sainte-Madeleine [1]
" décida de rappeler les Sœurs à la Communauté.

" Mais les messieurs de la paroisse qui ont toujours été si zé-
" lés, et si attachés à leur couvent, s'y opposèrent absolument. Im-
" médiatement on prit des mesures pour reconstruire le couvent.
" Tous firent preuve de générosité, mais en particulier le docteur
" Têtu, les honorables Letellier et Casgrain qui montrèrent une
" libéralité sans égale et mirent tout en œuvre pour hâter l'exécu-
" tion des travaux. La reconstruction, grâce à l'habileté et au
" bon vouloir de ces messieurs, fut poussée avec une telle activité
" que les sœurs purent prendre possession de la maison au mois
" d'octobre de l'année suivante.

" Les sœurs offrirent d'abord $400.00 pour la reconstruction;
" et outre cela, elles prirent à leur charge une dépense de cinq
" à six cents piastres. Madame Casgrain se signala aussi dans
" cette circonstance où il allait de la gloire de Dieu.

" Cette pieuse dame outre les $400.00 qu'elle avait déjà don-
" nées, se chargea de dépenses considérables pour l'intérieur de la
" maison.

" Comme dans la première construction (1809), un grand
" nombre des messieurs du clergé et des paroissiens fournirent
" des matériaux."

Le 9 octobre 1859, Mgr C.-F. Baillargeon vint lui-même faire la bénédiction du nouveau couvent. A la cérémonie, on remarqua beaucoup l'absence du curé.

Le couvent coûta $4500. à part les matériaux fournis par les paroissiens. Quand tout eut été payé, le trésorier du comité de reconstruction, remit à la supérieure une balance de quelques pias-

1 Une des fondatrices du couvent de la Rivière-Ouelle.

tres.

M. Bégin était bon catéchiste : il excellait à préparer les enfants à la première communion. Sa réputation de confesseur s'étendait au-delà des limites de sa paroisse, et c'est à sa pieuse direction que plusieurs des nombreux prêtres et religieux nés à la Rivière-Ouelle doivent d'avoir compris l'appel du bon Dieu.

Plein d'années et de mérites, ce vénérable prêtre mourut le 16 juin 1872 ; son corps repose dans la crypte de l'église à côté de celui de M. le grand-vicaire Cadieux.

Dans la dernière année de la vie de M. Bégin, MM. J.-O. Faucher, aujourd'hui curé de Lorette et C.-S. Brochu, mort (1905), curé de Saint-Denis, passèrent successivement quelques mois à la Rivière-Ouelle, en qualité de desservants. Ils y ont laissé le meilleur souvenir.

Avant eux, M. Bégin avait eu pour vicaires, MM. Alexis Bourret, 1839 ; Amable Marcoux, 1840 ; Frs.-Onésime Belcourt, 1850 ; Jacques Bédard, 1864-1866 ; Pantaléon Bégin, 1866 ; Maxime Hudon, 1870.

M. Maximin Fortin fut nommé curé de la Rivière-Ouelle, au commencement d'octobre 1872. Malgré de solides qualités, de la piété et du zèle, il n'eut pas le bonheur de s'attacher ses nouveaux paroissiens. La deuxième année de son séjour parmi eux vit s'élever des discussions acrimonieuses au sujet du site de l'église, que quelques-uns voulaient changer, de la reconstruction du presbytère, de la tenue des comptes de la fabrique, etc. Une enquête fut faite au nom de l'archevêque, par M. Déziel, curé de Notre-Dame de Lévis et le jugement final déclara qu'il y avait des torts du côté du curé et du côté de ses adversaires. Bref, le malaise causé par ces divisions ne disparut qu'avec le départ de M. Fortin, en 1874. Il quitta sans regret la paroisse qui le vit partir sans verser de larmes. Nommé curé du Cap-Santé, il y est mort le 22 février 1887, à l'âge de 58 ans.

Ce ne fut peut-être pas sans appréhension que *M. Eloi-Victorien Dion* laissa sa cure de Sainte-Hénédine pour celle de la Rivière-Ouelle. Il ne fut pas longtemps sans s'apercevoir que ses nouveaux paroissiens valaient mieux que la réputation qu'on leur avait faite. Il se montra lui-même conciliant, ami de la paix et de la concorde qu'il ne cessa de prêcher et il ne tarda pas à recueillir les fruits de son impartialité et de sa sagesse. Malgré les petits orages que soulèvent presque partout de semblables en-

treprises, c'est dans le calme et l'harmonie qu'il bâtit (1877) la jolie église que nous voyons aujourd'hui. Cinq ans plus tard (1882), on démolit le grand presbytère de M. Cadieux et on le remplaça par la demeure actuelle du curé. Une souscription de la fabrique et des paroissiens dota l'église d'un bon orgue, aussi en 1882. Disons que dans tous ces travaux et améliorations, M. Dion fut aidé et soutenu par les principaux citoyens et par l'immense majorité de ses paroissiens.

Durant son séjour à la Rivière-Ouelle, M. Dion eut la douleur de perdre ses vieux parents qui l'y avaient suivi et qui tous deux reposent dans le cimetière de la paroisse.

A l'automne de 1892, les infirmités dont il souffrait engagèrent M. Dion à se retirer du ministère. Il avait eu pour vicaires, MM. Philippe-Honoré Labrecque, 1884; Fortunat Rouleau, 1890; P.-J.-Edouard Pagé 1892.

M. Dion est mort à l'hôpital de la Rivière-du-Loup, le 2 décembre 1897, à l'âge de 69 ans et 9 mois. Selon le désir de ses anciens paroissiens, son corps fut apporté à la Rivière-Ouelle et repose dans le crypte de l'église.

M. Joseph-Edouard Pagé, depuis près d'un an vicaire à la Rivière-Ouelle, en devint le curé. Il est encore plein de vie, curé de Saint-Charles de Bellechasse, et comme on ne doit louer personne de son vivant, nous nous contentons de dire que ses paroissiens n'ont pas oublié son dévouement et sa bonté.

En 1895, *M. Adolphe Michaud* remplaça M. Pagé, transféré à la cure de Saint-Nicolas.

Pendant sept ans il se dévoue aux intérêts spirituels et temporels de ses ouailles. Sa connaissance des affaires lui permet de leur rendre maints services appréciables. Loin d'oublier ses paroissiens de la Rivière-Ouelle, il a continué à s'occuper d'eux, et aujourd'hui il leur offre le fruit d'un travail long et difficile, dans le présent volume qu'on pourrait appeler le Livre d'Or des familles de la Rivière-Ouelle.

En 1902, la maladie force M. Michaud à prendre quelques mois de repos et *M. l'abbé Philippe Delisle*. lui succède. M. Delisle est encore curé de la Rivière-Ouelle. Dans l'été de 1905, il a fait remettre à neuf et embellir l'intérieur de l'église, réparé le clocher qui menaçait ruine, et dans le nouveau beffroi carillonnent quatre belles cloches de la maison Pacquart; elles ont été bénites le 12 octobre 1905, par Monseigneur Bégin. M. Delisle a

aussi restauré le presbytère. Avec tous ses paroissiens, nous souhaitons qu'il reste encore longtemps leur curé.

———o—o———

Prêtres nés à la Rivière-Ouelle

La paroisse de la Rivière-Ouelle a fourni au clergé un contingent considérable. Nous donnons ici la liste des prêtres qui le composent :—

I—Charles Joseph des Champs, né le 31 juillet 1674, baptisé par monsieur Thomas Morel, le 18 août 1674. Il était le fils du premier seigneur de la Bouteillerie et de Catherine Gertrude Macart. Ordonné à Québec, le 15 avril 1702. Il fut curé de Saint-François, Ile Jésus, puis chanoine de la cathédrale de Québec. Il décéda à l'Hôtel-Dieu, le 24 février 1726, à l'âge de 52 ans et fut inhumé dans la cathédrale, vers le milieu du chœur.

II—Hyacinthe Hudon, né le 28 novembre 1792, fils de Jérémie Hudon et de Marie Bergereau. Ordonné prêtre le 9 mars, 1817; successivement vicaire à Québec, chapelain de l'église de Saint-Roch, missionnaire d'Arichat, curé de Rigaud et de Boucherville, chanoine du chapitre de Montréal, vicaire général et chanoine de N.-D. de Chartres. Décédé à Montréal, le 12 avril 1847 et inhumé dans la cathédrale.

III—Zéphirin Lévesque, né le 6 janvier 1806, de Clément Lévesque et de Julie Michaud. Ordonné le 6 janvier 1831, vicaire à Saint-Roch de Québec et à Saint-Gervais; curé de Saint-Pierre-les-Becquets et de la Malbaie. Missionnaire à la Baie des Chaleurs, à Toronto et à Pasbébiac. Il passa quelque temps au monastère des Trappistes de Gethsémanie, Kentuky. En 1837, il était à Boston. En 1852, il s'en va en France et exerce le ministère dans le diocèse de Bordeaux. De retour en Amérique, il est mort le 13 février 1862, à Jersey-City, Etats-Unis.

IV—Louis-Charles-Arthur Ouellet, né le 30 septembre 1824, de Louis Ouellet et de Marie-Justine-Charlotte Normandeau. Ordonné à Ottawa, le 13 avril 1851. D'abord vicaire à Aylmer, puis curé de Sainte-Anne du Calumet où il demeura toute sa vie et où il mourut, le 29 avril 1891. Il était resté attaché à sa paroisse natale qu'il venait revoir presque chaque année et qu'il édifiait par des sermons qu'on trouvait parfois un peu longs.

V—Pierre Dionne, né le 28 juin 1826, de Henri Dionne et de Perpétue Bérubé. Ordonné à Québec, le 18 juin 1854. Vicaire à Saint-Joseph de Lévis et à Saint-Roch de Québec. En 1856, curé de Saint-Alban qu'il desservit jusqu'au premier octobre 1881. Il se retira alors du ministère et mourut à Saint-Jean I. O., le 30 mars 1889.

VI—Louis-Alphonse Casgrain, né le 30 mai 1830, de Pierre-Thomas Casgrain et d'Emilie Lacombe. Ordonné à Québec le 23 septembre 1854 et nommé vicaire à Chicoutimi; en 1855, curé de Notre-Dame du Grand Brûlé, au Saguenay; 1859, premier curé de Sainte-Louise; 1872, curé d'Haverhill, Mass; plus tard curé de Saint-Mathieu, Fall-River. Retiré du ministère, il a passé quelque temps à Sainte-Anne de la Pocatière, puis à l'Hôpital-Général de Québec, et enfin, il est retourné à Fall-River.

VII—Joseph-Henri Hudon, né le 25 octobre 1825, de Paul Hudon et de Josephte Cazes. Ordonné à Québec, le 7 octobre 1855. En 1861, il est jésuite au Collège de Sainte-Marie de Montréal; 1880, supérieur du même collège; 1891, recteur du collège de Saint-Boniface, Manitoba; mort à la résidence de l'Immaculée-Conception de Montréal, le 26 février 1897. Le R. P. Hudon était un religieux distingué qui a rendu de grands services à la Compagnie de Jésus.

VIII—Henri-Raymond Casgrain, né le 16 décembre 1831, de Charles-Eusèbe Casgrain, et d'Elizabeth Baby. Ordonné à Sainte-Anne de la Pocatière, le 5 octobre 1856; professeur de rhétorique au collège de Sainte-Anne; 1859, vicaire à Beauport; 1860, vicaire à Notre-Dame de Québec, jusqu'au premier septembre 1872. Il se retira alors du ministère à cause d'une grave maladie des yeux. M. Raymond Casgrain, qui avait déjà écrit *Les Légendes Canadiennes* qui ont pour théâtre la Rivière-Ouelle, a continué, malgré son infirmité, à enrichir notre littérature canadienne d'un grand nombre d'ouvrages historiques qui ont fait de lui l'un de nos écrivains les plus féconds et les plus célèbres. Membre de plusieurs sociétés savantes, couronné par l'Académie Française, il a toujours eu un grand attachement pour sa paroisse natale. Il lui a consacré un petit ouvrage intitulé: "Une paroisse canadienne au XVII siècle," auquel nous avons largement emprunté pour écrire la présente introduction. Il est mort au Bon-Pasteur de Québec, où il résidait depuis plusieurs années, le 11 février 1904.

IX—Louis-Joseph Hudon, né le 2 mai 1836, de Paul Hudon

et de Marguerite Lévesque. Ordonné à Sainte-Anne, le 9 octobre 1859. Professeur au collège de Sainte-Anne; 1861, vicaire à Sainte-Croix; 1862, vicaire à Notre-Dame de Lévis. En 1884, retiré à l'Hospice de Saint-Joseph de la Délivrance, où il est mort le 9 juin 1896.

X—Hyacinthe Gagnon, né le 2 mars 1837, de Hyacinthe Gagnon et de Marie Saint-Jean. Ordonné à Saint-Denis, le 23 septembre 1860. Vicaire à Lotbinière; 1861, curé de Laval; 1865, de Frampton; 1868, vicaire à Saint-Henri; 1871, curé de Sainte-Catherine; 1880, de Sainte-Claire; 1886, de Saint-Edouard de Lotbinière. En 1899, il se retire du ministère et meurt à Saint-Denis, le 23 mars 1900.

XI—Achille Pelletier, né le 20 juin 1832, de Hippolyte Pelletier et de Geneviève Bérubé. Ordonné à Saint-Denis, 23 septembre 1860. Vicaire à Saint-Joseph de Lévis; 1862, missionnaire à la Pointe-aux-Esquimaux; 1865, curé de Saint-Alexis du Saguenay; 1873, de Sainte-Sophie; 1883, du Château-Richer. Le 1 octobre 1892, il se retira du ministère. Décédé à l'Hôpital-Général, le 19 juin 1894.

XII—David Roussel, né le 26 décembre 1835, de Jean-Baptiste Cimon Roussel et de Marie-Alzire Dionne. Ordonné à Sainte Anne de la Pocatière, le 8 octobre 1865. Professeur au collège. En 1866, vicaire à la Rivière-au-Renard; 1867, curé du Mont-Louis; 1871, curé de Sainte-Anne du Saguenay, jusqu'à sa mort, le 13 avril 1898.

XIII—Ignace Langlais, né le 15 novembre 1840, de Jean-Baptiste Langlais et de Constance Bélanger. Ordonné à Québec, le 7 mars 1868; vicaire à Saint-Jean-Port-Joly; 1869, curé de Sainte-Perpétue. En 1871, il entra dans la Congrégation des Pères de Sainte-Croix. Presque toujours professeur au collège de Memramcook.

XIV—Joseph-Rémi Desjardins, né le 13 décembre 1839, de Rémi Desjardins et d'Angélique Dumais. Ordonné à Québec, le 6 juin 1868. Directeur de l'Ecole d'Agriculture de Sainte-Anne; 1871, curé de Saint-Côme; 1874, procureur du collège de Sainte-Anne; 1879, curé de Sainte-Louise; 1894, procureur du collège de Sainte-Anne; 1899, se retire; 1900, aumônier de l'Asile de Mastaï; 1906, se retire à Saint-Denis.

XV.—Démétrius Lévesque, né le 12 novembre 1846, de Charles Lévesque et de Catherine Lebel. Etudes au collège de Sainte-

Anne, à Saint-Sulpice de Montréal et à Issy, en France. Ordonné prêtre à Montréal, le 3 décembre 1872, il exerça le ministère dans les paroisses de Sainte-Brigitte et de Saint-Joseph; enseigna la philosophie pendant deux ans et fut ensuite attaché à l'église de Notre-Dame. Décédé à la Rivière-Ouelle, le 21 juillet 1884. Orateur distingué, ses co-paroissiens avaient le plaisir d'entendre chaque année plusieurs de ses éloquents sermons.

XVI—Réné-Edouard Casgrain, né le 4 février 1839, de Charles-Eusèbe Casgrain et d'Elizabeth Baby. Ordonné à Saint-Hyacinthe, le 2 mars 1873. Vicaire à Saint-Jean, I. O., et à Saint-Patrice de Québec; desservant de Frampton; curé de Stoneham; 1882, de Sainte-Catherine; 1886, chapelain de l'hôpital du Sacré-Sœur; 1887, curé de Sillery; 1894, chapelain du couvent de Bellevue; 1896, assistant-chapelain de l'Hôtel-Dieu; 1898, curé de l'Ange-Gardien; 1907, se retire du ministère, au pensionnat Saint-Louis de Gonzague, Québec.

XVII—François-Amable-Ludger Têtu, né le 17 octobre 1847 de Ludger Têtu, et de Clémentine Dionne. Ordonné à la Rivière-Ouelle, le 22 juin 1873. Vicaire à Somerset, et à Chicoutimi. Professeur du collège de Sainte-Anne. Noyé le 20 juillet 1876.

XVIII—Louis-David-Henri Têtu, frère du précédent. Ordonné le 22 juin 1873, en même temps que son frère. Assistant-secretaire à l'archevêché; 1878, aumônier; 1889, procureur. Nommé camérier secret de Sa Sainteté Léon XIII, le 21 mars 1887, et Prélat de la maison du Pape, le 15 avril 1889.

XIX—Joseph-Alphonse d'Auteuil, né le 15 octobre 1844, de Georges D'Auteuil et de Thècle Lebel. Ordonné le 28 mai 1876. Vicaire à Saint-Ferdinand d'Halifax, 1880, curé de Saint-Alphonse de Thetford; en 1900, prend un repos prolongé jusqu'en 1902, où il devient curé de Saint-André.

XX—Arthur Bouchard, né le 4 janvier 1845, de Mathieu Bouchard et de Félicité Lebel. Ordonné à Vérone, le 11 août 1878. En 1879, missionnaire dans l'Afrique Centrale. 1884, aumônier militaire dans l'armée anglaise, expédition de Karthoum; 1885, vicaire de Sainte-Julie et curé de Beaumont; 1888, curé de Couva, Ile de la Trinidad; 1889, curé de Saint-Pierre-Baptiste; 1891, novice chez les PP. du Saint-Sacrement à Bruxelles; 1893, curé de Notre-Dame de la Garde à Québec; 1805, curé de Carénage à Trinidad; et décédé le 12 septembre 1896, à ce dernier endroit.

XXI—Bruno Desjardins,né le 13 sept. 1852 de Bruno Desjardins et de Mathilde Hudon-Beaulieu. Ordonné à Québec, le 22 mai 1880. Vicaire à Saint-Anselme. 1883, missionnaire sur la côte du Labrador ; 1886, curé de Saint-Antonin.

XXII—Alphonse Têtu, né le 10 octobre 1858, de Ludger Têtu et de Clémentine Dionne. Ordonné à Québec, le 5 mars 1882, Vicaire à Saint-Charles et à Sainte-Claire. Professeur de rhétorique au collège de Sainte-Anne et procureur ; 1895, vicaire à Fraserville ; chapelain de l'Académie des Frères à Québec.

XXIII—Jos.-Philippe-Auguste Ouellet, né le 8 octobre 1856, de François Ouellet et de Lucie Bélanger. Ordonné à Québec, le 30 mai 1884. Vicaire à Sainte-Hénédine ; à Sainte-Anne de la Pocatière, 1887 ; curé de Sainte-Onésime 1893 ; et de Sainte-Louise, 1903.

XXIV—Pierre Ouellet, né le 14 octobre 1858, frère du précédent. Ordonné le 30 mai 1885, à Québec. Vicaire à Saint-François de Beauce ; 1888, à Lambton ; 1889, missionnaire au Labrador ; 1890, curé du Lac-Noir ; 1897, curé de Standon. En 1907, se retire du ministère et décède le 6 juin 1908.

XXV—François Têtu, né le 7 juillet 1861, de Ludger Têtu et de Clémentine Dionne. Ordonné le 30 mai 1885 à Québec. Professeur de sciences au collège de Sainte-Anne jusqu'en 1895. Aujourd'hui à la retraite pour cause de maladie.

XXVI —Clément Lévesque, né le 25 mai 1860, de Clément Lévesque et d'Adéline Miville-Deschênes. Ordonné à Québec, le 13 juin 1886. Vivaire à Lotbinière ; 1887, à Kamouraska ; 1889, à Sainte-Croix ; 1894, curé de Saint-Philémon de Bellechasse ; 1906, aumônier de l'hospice et du couvent de Saint-Damien.

XXV—André Bérubé, né le 23 janvier 1857 d'André Bérubé et de Domitille Raymond dit Phocas. Ordonné à Campbellton, le 22 août 1886. Curé d'Acadieville et de Clair, diocèse de Chatam.

XXVIII—Georges Têtu, né le 24 avril 1863, de Ludger Têtu et de Clémentine Dionne. Ordonné à Québec, le 15 mai 1887. Vicaire à la Basilique. En 1891, il entre chez les PP. du Saint-Sacrement ; 1904, passe dans l'ordre des Cisterciens de l'abbaye de Lérins, France.

XXIX—Eugène Hudon, né le 14 novembre 1860, de Michel Hudon-Beaulieu et de Thais Miville-Deschênes. Ordonné le 4 juin 1887, à Québec. Vicaire à Saint-Jean-des-Chaillons ; 1895,

à Fraserville; 1897, à Broughton; 1898, curé de Saint-Prosper, comté de Dorchester.

XXX—Arthur Letellier, né le 7 août 1862, de Charles Letellier de Saint-Just et de Marie-Eliza Chapais. Etudes au collège de Sainte-Anne, aux séminaires de Saint-Sulpice de Montréal et de Paris et au collège Romain. Ordonné à Rome, par le cardinal Parrocchi, le 25 février 1888. Entré dans la communauté des PP. du Saint-Sacrement, il est un des fondateurs de leur maison à Montréal. Il est actuellement supérieur de leur maison de New-York.

XXXI—Charles Dionne, né le 6 novembre 1871, de Marcel Dionne et de Charlotte Lévesque. Ordonné le 27 juin 1897, à Québec. Vicaire à Saint-Raymond, à Notre-Dame du Portage, Notre-Dame de Lévis, à Saint-Ambroise de Lorette, à Saint-Roch de Québec, à Saint-Joseph de Lévis et à Saint-Alexandre.

XXXII—Ludger Hudon, né le 12 septembre 1870, de Michel Hudon-Beaulieu et de Thais Miville-Deschênes. Ordonné le 10 juillet 1898, à Québec. Vicaire à Somerset et au Sacré-Cœur de Jésus, Beauce. Vicaire à Somerset, une deuxième fois; en 1907, curé de Sainte-Apolline, Montmagny.

XXXIII—Louis-Adélard Gagnon, né le 21 janvier 1877 de François Gagnon et de Madeleine Chouinard. Quoique né à la Rivière-du-Loup, monsieur l'abbé Gagnon appartient à la Rivière-Ouelle. Il revendique ce privilège parce que son père y est né lui-même et n'a résidé que quelques années à la Rivière-du-Loup, parce que lui a été élevé à la Rivière Ouelle et y a été ordonné prêtre le 13 août 1899, par Mgr Bégin. Docteur en théologie, professeur de philosophie au collège de Sainte-Anne et assistant-procureur; vicaire à Fraserville; aujourd'hui aumônier du Couvent de Jésus-Marie, à Sillery.

XXXIV—Jean-Baptiste Lévesque, né le 17 mai 1879, de Jean Lévesque et d'Elizabeth Hudon-Beaulieu. Entré en 1900 dans la communauté des PP. Oblats, il a été ordonné prêtre, le 27 février 1904. Réside à Saint-Sauveur de Québec.

XXXV—Joseph-Arthur Martin, né le 13 février 1881, de Joseph Luc Martin et de Gracieuse Langlais. Ordonné au collège de Sainte-Anne, le 1 mai 1906. Professeur au collège.

Voilà une liste bien fournie et qui en dit beaucoup sur l'esprit religieux de la population de la Rivière-Ouelle. Si nous pouvions maintenant nommer toutes les religieuses qu'elle a données aux

AJOUTEZ A LA PAGE XXVIII.

XXXIV.—Jean-Antoine-Herménégilde Guy, né le 13 avril 1874, d'Antoine Guy et de Stéphanélie Lévesque. Ordonné à Ste-Anne de la Pocatière, le 2 septembre 1900. Vicaire à Lévis, à St-Anselme, à Ste-Hélène de Kamouraska.

XXXV.—Jos.-Edmond Lévesque, né le 12 avril 1875, d'Alphée Lévesque et d'Alexandrine Dubé. Ordonné à Ste-Anne de la Pocatière, 2 septembre 1900. Vicaire à St-François de Beauce, à St-Casimir. Aumônier à St-Damien et à l'Hôpital de Fraserville, depuis 1906.

XXXVI.—J.-B. Lévesque, etc.

XXXVII.—J.-A. Martin, etc.

différentes communautés du pays, leur nombre en serait une autre preuve bien convaincante. Mais il faut y renoncer : la liste serait trop longue et trop difficile à faire.

Citoyens marquants

Le présent volume donne les noms des premiers défricheurs et de leurs descendants qui ont conquis sur la forêt la grande et belle plaine où s'étend la paroisse de la Rivière-Ouelle. L'histoire de leur vie est écrite,sur ces champs fertiles qu'ils ont arrosés de leurs sueurs, et aux foyers qui gardent le souvenir de leurs vertus domestiques. Nous n'avons donc pas à refaire ce travail. Ce que nous voulons c'est de rappeler brièvement le souvenir des citoyens qui nés à la Rivière-Ouelle, ou qui venus d'ailleurs, ont exercé une heureuse influence sur ses destinées et ont fait connaître son nom en dehors de ses limites ; et encore ici, faudra-t-il en passer.

Dans les pages qui précèdent nous avons vu défiler les seigneurs de la Bouteillerie, avec, à leur tête, M. des Champs que la tradition nous représente comme le modèle des seigneurs. Vivant presque toute sa vie au milieu de ses censitaires, prenant part à leurs travaux, leur donnant l'exemple, il était comme le père de sa seigneurie naissante. Ses successeurs tinrent à honneur de marcher sur ses traces ; on en peut juger par ce fait qu'on ne trouve nulle part souvenir de procès ou de chicane entr'eux et leurs censitaires. Quelques-uns, les deux premieurs seigneurs Casgrain surtout, rivalisaient de charité avec Mgr Panet et ses successeurs.

L'un des seigneurs, M. Jacques-Nicolas Perrault fut, comme on l'a vu déjà, député du comté de Cornwallis de 1804, à la fin de 1807, et conseiller législatif en 1812. Un beau comté vraiment que Cornwallis qui s'étendait de Sainte-Anne de la Pocatière jusqu'au Cap Chatte, mais qui ne comptait qu'une population d'environ 6800 âmes dont la Rivière-Ouelle, Sainte-Anne et Kamouraska fournissaient plus des sept huitièmes.

Ce fut le premier député que donna au comté la paroisse de la Rivière-Ouelle : elle devait en fournir plusieurs autres et de très remarquables.

Le second, fut *M. Charles-Eusèbe Casgrain,* né à la Rivière-Ouelle, le 25 décembre 1800. Il était fils de Pierre Casgrain, pre-

mier seigneur du nom, et de Marie Bonenfant. Ses études terminées, il embrassa la profession d'avocat et l'exerça à Québec. En 1827, il acheta à la Rivière-Ouelle, la maison de M. Perrault et vint s'y fixer.

L'année 1830 vit disparaître le comté de Cornwallis, et apparaître le comté de Kamouraska. Le nouveau collège électoral comprenait les comtés actuels de Kamouraska et de Témiscouata, et devait élire deux représentants.

MM. Casgrain et Amable Dionne sortirent victorieux de la lutte, engagée contre M. Marquis, de Saint-André et Elzéar Bédard de Québec. Ils représentèrent le comté jusqu'en 1834. Aux élections qui eurent lieu cette année, M. Casgrain qui était d'une santé faible et que ses goûts éloignaient de la politique, ne brigua pas les suffrages des électeurs.

M. Casgrain fut appelé ensuite au Conseil Spécial, par Lord Gosford, en 1838 et nommé, en 1846, second commissaire des Travaux Publics.

Sa nomination fut accueillie avec la plus grande faveur par toute la population du Bas Canada. *Le Canadien* s'en réjouit et en félicite les habitants du district de Québec. Ce qui prouve jusqu'à quel point M. Casgrain avait su conquérir l'estime de ceux qui avaient été plus à portée de le connaître et de bénéficier de ses services,ce sont les adresses qui lui furent présentées à son départ pour son nouveau poste, par les prêtres du collège de Sainte-Anne, MM. Mailloux, C. Gauvreau, F. Pilote, etc., et les citoyens de la Rivière-Ouelle, de Sainte-Anne, de Saint-Denis et de Kamouraska, à la suite d'une grand'messe que M. Casgrain avait fait chanter à la Rivière-Ouelle. M. Charles Bégin, son curé, et l'honorable Amable Dionne firent la lecture de ces adresses. M. Casgrain touché aux larmes de cette démonstration, ne put dire que quelques mots et confia la lecture de sa réponse à monsieur le notaire Letellier.[1] Mais tout n'était pas fini : un cortège de voitures contenant les notabilités qui s'étaient rendues à la résidence de M. Casgrain en cette circonstance, l'accompagna jusqu'à l'église de Sainte-Anne, où M. Casgrain les pria de s'arrêter.

De semblables démonstrations se passent de commentaires. M. Casgrain méritait la haute considération dont il était entouré. A ses grandes qualités d'homme public il joignait une piété dont

1 On trouve ces adresses et la réponse de M. Cagrain dans le Canadien du 7 août 1846.

on trouve rarement d'aussi bel exemple, et une charité qui n'ont pas oubliée ses co-paroissiens et les institutions religieuses qu'il aida de ses deniers : nommons entr'autres le couvent de la Rivière-Ouelle et le collège de Sainte-Anne.

Le bureau des Travaux Publics venait d'être créé quand M. Casgrain fut appelé à en prendre la direction, et on conçoit la somme de travail qu'exigea au début, la fonction de commissaire. Comme surcroit de difficultés, arrivèrent, sans qu'on s'y attendit, les émigrés de 1847 qui apportèrent avec eux le typhus. Le gouvernement fit éleyer, en toute hâte, de vastes *sheds,* à la Grosse-Ile et à la Pointe Saint-Charles,pour donner asile aux infortunés, victimes du fléau, et le soin de ces constructions retomba sur les commissaires des Travaux Publics, MM. Casgrain et Robinson. Ils ne s'épargnèrent pas et visitèrent eux-mêmes les lieux de quarantaine, pour procurer aux malades tous les soins possibles.

Mais la faible santé de M. Casgrain ne pouvait résister longtemps à toutes ces fatigues ; il tomba malade au mois de novembre 1847 et mourut le 29 février 1848, à l'âge de 48 ans.

Ses restes mortels furent transportés de Montréal à la Rivière Ouelle où ils reposent.

Nous ne pouvons pas séparer de ce citoyen modèle la fidèle compagne de sa vie. Mde Casgrain survécut de longues années à son mari et elle les passa, sauf les dernières, dans sa grande maison de la Rivière-Ouelle. C'est à elle qu'on peut appliquer en toute vérité les éloges que la Sainte Ecriture fait de la femme forte, de la femme selon le cœur de Dieu. D'un jugement, d'une instruction et d'une fermeté hors ligne, elle avait la piété et la charité d'une sainte. Nous savons quel respect, quelle estime et quelle vénération avaient pour elle tous ceux qui l'ont connue. Elle s'est éteinte pieusement dans le Seigneur, le 31 janvier 1890, à l'hospice des Sœurs de Charité de Québec, et elle fut inhumée à la Rivière-Ouelle, le 4 février 1890. Ces deux époux modèles ont laissé une nombreuse postérité. Citons parmi leurs treize enfants, les deux abbés Raymond et Réné Casgrain, l'honorable Charles-Eusèbe, sénateur, décédé en 1907, M. P. B. Casgrain, ancien député de l'Islet, et parmi leurs filles, la révérende Sœur Sainte-Justine entrée, en 1844, au noviciat des Sœurs de la Congrégation de Notre-Dame à Montréal et qui a rendu à la communauté d'éminents services.

En 1850, apparaissent sur la scène politique deux enfants de la Rivière-Ouelle dont le souvenir ne se perdra pas de sitôt: nous voulons parler de l'honorable *Luc Letellier de Saint-Just* et de l'honorable *Charles Chapais*. Les luttes épiques de ces deux célèbres antagonistes ont laissé des traces profondes dans le comté de Kamouraska et ont eu du retentissement en dehors de ses limites.

M. Chapais était né à la Rivière-Ouelle, le 21 décembre 1812. Il fit ses études au séminaire de Nicolet et embrassa la carrière du commerce, à Saint-Denis. Défait une première fois, en 1857, il prit sa revanche à la fin de la même année et représenta sans interruption le comté de Kamouraska, jusqu'à la Confédération. Homme de talent et d'énergie, il lutta avec succès contre M Letellier. Tous deux étaient doués d'une grande éloquence; ils savaient passionner les masses toujours avides de leur parole fougueuse et entrainante. Aussi, on peut dire que peu d'hommes politiques ont eu des partisans aussi dévoués, pour ne pas dire fanariques. Ils étaient, dans le comté de Kamouraska, la personnification de leurs partis respectifs, à tel point que leurs partisans ne s'appelaient pas conservateurs ou libéraux, mais les *Chapais* et les *Letellier*.

M. Chapais devint ministre des Travaux Publics en 1864, et garda ce portefeuille jusqu'à la Confédération. Il prit une part active dans les travaux de Conférence de Québec où fut discutée la réunion des différentes provinces en confédération. Devenu ministre de l'Agriculture sous le nouveau régime, il fut créé sénateur en 1868. Il représenta aussi le comté de Champlain à l'Assemblée Législative de 1867 à 1871. Procureur-Général, de 1870 à 1873. A cette date il résigna son portefeuille de ministre et continua de représenter au Sénat la division de la Durantaye, jusqu'à sa mort, en 1885. M. Chapais a toujours joui de la réputation d'un véritable gentilhomme, d'un honnête citoyen et d'un ardent patriote.

M. Letellier de Saint-Just, naquit à la Rivière-Ouelle, le 12 mai 1820 Il était fils du notaire François Letellier de Saint-Just et de Marie-Sophie Casgrain. Il fit ses études au collège de Sainte-Anne de la Pocatière qui venait de s'ouvrir. M. Letellier garda toute sa vie une affection profonde pour M. l'abbé Painchaud, le fondateur de cette institution ; il n'en parlait jamais sans attendrissement. Ses études terminées, il entra comme clerc

chez Mtre Pierre Garon, notaire à la Rivière-Ouelle. Nous dirons plus loin un mot de ce dernier.

Reçu notaire en 1841, M. Letellier exerça d'abord sa profession à la Rivière-Ouelle et plus tard à Québec. Revenu dans sa paroisse natale, il ne tarda pas à laisser là son greffe pour se livrer à la vie politique. D'abord élu contre M. Chapais, en 1851, il représente le comté de Kamouraska pendant une session. Défait aux élections suivantes par le même adversaire, il contesta la validité de son mandat. Mais comme alors ces causes se plaidaient devant le parlement, il arrivait souvent que de nouvelles élections eussent lieu avant que le plaignant put obtenir un jugement quelconque. Ce fut le cas pour M. Letellier. Sans perdres courage il se mit de nouveau sur les rangs en 1854, perdit encore une fois et contesta derechef l'élection de son adversaire. Cette fois l'élection fut annulée, et la lutte recommença en 1855. M. Chapais en sortit de nouveau victorieux, pour retrouver le même adversaire infatigable aux élections de 1858. Les deux partis étaient restés intacts et le résultat fut le même.

En 1860, la division de Grandville, comprenant les comtés actuels de Kamouraska, l'Islet et Témiscouata, fut appelée à élire un conseiller législatif. M. Letellier et M. Jean Taché de Kamouraska se mirent en campagne : elle fut longue et rude. Après cinq mois de lutte, M. Letellier fut élu par une majorité de 616 voix. M. Taché épuisé de fatigue tomba malade, et sa défaite, qu'il prit trop à cœur, le conduisit au tombeau.

M. Letellier entra comme ministre de l'Agriculture dans le cabinet McDonald-Dorion (1863-64).

Dès la création du sénat, M. Letellier fut appelé à en faire partie, et il continua à la chambre haute son rôle de *leader* libéral.

L'année 1869 ramena M. Letellier sur le champ du combat : cette fois il luttait contre M. Charles-François Roy, pour le mandat de député à l'Assemblée-Législative. Vaincu encore une fois, il tenta de nouveau la fortune, en 1871, dans le comté de l'Islet, Une fois de plus il fut défait par M. Verreault, de Saint-Jean-Port-Joli.

Il entra comme ministre de l'Agriculture dans le cabinet McKenzie-Dorion (1873-1878) et joua un rôle important dans l'administration. C'est en sa qualité de ministre de l'Agriculture que M. Letellier devint le président de la commission chargée d'organiser le concours du Canada à l'Exposition Universelle de

Philadelphie, en 1876. Il lutta énergiquement contre les prétentions de Sir Conliffe Owen, sécretaire de la commission impériale, qui réclamait le droit exclusif de représenter tout l'empire britannique, y compris la confédération canadienne, et il obtint que le Canada jouit d'une entière indépendance de la commission impériale.

Le 16 décembre 1876, M. Letellier fut nommé lieutenant-gouverneur de la Province de Québec. Comme tout le monde le sait, des difficultés ne tardèrent pas à s'élever entre lui et ses ministres, et il finit par les remercier de leurs services, le 2 mars 1878. Nous n'entrerons pas dans la narration et encore moins dans la discussion des événements qui furent la suite de ce coup-d'état. M. Letellier, censuré par le parlement fédéral, et défendu, aussi longtemps qu'il le put, par le Marquis de Lorne, fut destitué de sa position de lieutenant-gouverneur, le 25 juillet 1879. Ce ne fut pour M. Letellier qu'une défaite de plus; il rentra définitivement dans la vie privée pour mourir bientôt, le 28 janvier 1881.

La conduite de M. Letellier a été bien diversement jugée: c'était tout naturel; mais ses adversaires lui ont toujours reconnu de grands talents, une sincérité inébranlable dans ses convictions et un désintéressement poussé jusqu'aux dernières limites. L'honorable M. Chapleau disait de lui, dans un discours prononcé à Montréal, en 1884: "Je l'ai combattu dans le temps, assez carrément, pour qu'il me soit permis de rendre aujourd'hui justice à la mémoire d'un homme qui fut un grand patriote."

La Rivière-Ouelle donna encore un député au comté de Kamouraska et un ministre au cabinet fédéral dans la personne de *M. Pantaléon Pelletier,* aujourd'hui Sir Alphonse. Il avait pour père et mère Jean-Marie Pelletier et Julie Painchaud. Né le 22 janvier 1837, il fit ses études au collège de Sainte-Anne dont le fondateur était son oncle. Reçu avocat en janvier 1860, il exerça sa profession à Québec. En 1867, il brigua une première fois les suffrages populaires en opposition à l'honorable M. Chapais. On sait que par suite du *défranchisement* du comté, cette lutte n'eut pas de résultat, et le comté resta sans représentant pendant dix-huit mois. Au mois de janvier 1869, M. Pelletier descendit de nouveau dans l'arène et fut élu pour la Chambre des Communes contre M. A. B. Routhier. Même succès, contre le même adversaire, en 1872..

Elu pour l'Assemblée Législative, par la division de Québec-

Est, en 1873. En 1874, le comté de Kamouraska, l'envoie de nouveau, et cette fois, par acclamation, le représenter au Parlement fédéral. Il remplace M. Letellier au Sénat et au ministère de l'Agriculture en 1877. Comme ministre de ce département, il préside la commission canadienne à l'Exposition Universelle de Paris. (1878). Félicité par le Prince de Galles sur le succès que le Canada remporta à cette exposition, il reçoit de la reine le titre de Compagnon de l'Ordre de Saint-Michel et de Saint-Georges. Sir Wilfrid Laurier le nomme président du sénat, en 1896. On dit à Ottawa, que personne ne sut mieux que lui faire honneur à sa haute position. En 1898, il est créé Commandeur de l'Ordre de Saint-Michel et de Saint-Georges et reçoit par là même le titre de Sir.

Sir Alphonse Pelletier a été nommé Juge de la Cour Supérieure en 1906. Enfin pour couronner une si belle carrière, Sir Alphonse Pelletier a été nommé lieutenant-gouverneur de la province de Québec et a été assermenté comme tel, le 15 septembre 1908.

Après la Chambre des Communes, le Sénat et le ministère fédéral, la Rivière-Ouelle devait faire bénéficier de ses richesses la Chambre d'assemblée de la province de Québec.

M. Charles-Antoine-Ernest Gagnon, le futur représentant du comté à l'Assemblée Législative, naquit à la Rivière-Ouelle, le 4 décembre 1846. Son père était Antoine Gagnon, marchand et sa mère, Julie Adèle Pelletier, sœur de M. Pantaléon Pelletier. Après quatre ans d'études au collège de Sainte-Anne, il étudia le notariat, et exerça sa profession avec un talent et une science peu commune. Tour à tour ou simultanément secretaire-trésorier du conseil municipal, de la commission scolaire, de la fabrique, employé par le gouvernement dans les affaires du chemin de fer Intercolonial, il devint en peu de temps l'homme de confiance des habitants de la Rivière-Ouelle. Travailleur infatigable, d'un tempérament de lutteur, il ne tarda pas à se lancer dans la vie politique. Elu une première fois en 1878, il représenta sans interruption le comté de Kamouraska à la Chambre d'Assemblée jusqu'en 1890. M. Mercier l'appela à faire parti de son cabinet en 1887, en qualité de secretaire de la province. En 1890, il le nomma shérif de Québec. C'est dans ce poste honorable qu'il mourut le 11 juin 1901.

Peu d'hommes ont autant travaillé pour leur paroisse nata-

le que l'honorable E. Gagnon; il l'aimait avec passion et il en parlait sans cesse. La Rivière-Ouelle lui doit, entre autres bienfaits, le magnifique pont en fer qui porte son nom, et qui restera comme une preuve durable de son dévouement.

M. P.-B. Casgrain, fils de l'honorable C.-E. Casgrain a représenté pendant plusieurs années le comté de l'Islet à la Chambre des Communes.

M. Pierre D'Auteuil, avocat, ex-magistrat de district, est aujourd'hui député du comté de Charlevoix à la Chambre d'assemblée de la province de Québec. Il est le fils de Louis D'Auteuil et de M.-Justine Garon, et il est né à la Rivière-Ouelle le 2 avril 1857.

La ville de Sherbrooke est représentée à la Chambre d'assemblée par le Dr. Pantaléon Pelletier, fils de M. Joseph Pelletier et de Henriette Martin.

Dès l'année 1692, la Rivière-Ouelle avait un notaire résidant. C'était M. Etienne Janneau qui instrumentait pour une grande partie de la côte-sud, et qui s'occupait en même temps d'agriculture.

Parmi ses successeurs dans la noble profession du notariat, nous signalerons, MM. Cazes, Augustin Dionne, François Letellier, Charles Têtu, Joseph Deguise, Pierre Garon, H. Bélanger, Michel-Honoré St-Jorre de Sergerie, Luc Letellier, Henri Garon, Charles-A.-E. Gagnon, Adélard Boucher.

Ajoutons ici ces quelques lignes que Monsieur Philippe-Baby Casgrain a consacrées à Mtre. Pierre Garon, dans " Letellier de Saint-Just et son temps ". " D'une famille ancienne dans le pays, et où la vertu était héréditaire, M. Garon était le type de l'honnête homme et du philanthrope. L'exercice de sa profession était pour lui, comme il l'avait été pour le père de M. Letellier, l'occasion d'un ministère de paix et d'union parmi ses concitoyens.....Le désir de conserver la paix et la bonne entente parmi eux était devenu une passion chez lui. Il mettait autant d'ardeur à éteindre une querelle ou un procès, que d'autres en ont à les entretenir. A ce sujet, M. Letellier a été témoin de la part de son patron, d'actes vraiment admirables. En certains cas épineux, quand M. Garon avait épuisé les motifs de persuation, il avait recours à un moyen suprême pour trancher la difficulté. "Tenez, disait-il, au plaignant, prenez ceci et ne parlez plus de cette affaire." En même temps il

tirait de sa bourse l'argent nécessaire pour renvoyer d'accord les deux plaideurs."

Parmi les médecins, nous pouvons donner les noms du Dr. Jean-Baptiste Garon qui pratiquait en 1752, d'Everight Puize, jusqu'en 1814 ; de François Fortier ; de Thomas-Alfred Panet, médecin et coroner ; de Pierre Brassard ; de Ludger Têtu ; d'Alphonse Letellier de Saint-Just.

Le docteur L. Têtu a pratiqué si longtemps à la Rivière-Ouelle, il a été si activement mêlé à son histoire, pendant trente-trois ans, qu'on n'accusera pas d'excès notre piété filiale si nous en faisons ici une mention particulière.

Le docteur Ludger Têtu était né à Saint-Thomas de Montmagny, de François Têtu et de Charlotte Bonenfant, le 10 novembre 1821. Il appartenait bien un peu déjà à la Rivière-Ouelle, par sa mère, qui y avait vu le jour, et par des relations nombreuses, quand il vint s'y fixer en 1846. Il y passa toute sa vie, jusqu'à son décès, le 5 de mai 1879.

Peu de jours après ses funérailles,le "Journal de Québec" publiait la notice suivante: ".....Cet homme de bien a rendu, non seulement à sa paroisse, mais au public en général, des services qui ne doivent pas passer sans être signalés..... Après avoir fait un excellent cours d'études au séminaire de Québec, il embrassa la carrière médicale, et ses professeurs remarquèrent en lui de si rares aptitudes qu'ils l'engagèrent à aller terminer son cours à Paris où il séjourna pendant une année. De retour au Canada, il vint se fixer à la Rivière-Ouelle où il a toujours résidé depuis,, et où il ne tarda pas à s'allier à Dame Clémentine Dionne, fille de l'honorable Amable Dionne.

La science et l'habileté du Dr. Têtu lui créèrent bientôt, non-seulement dans cet endroit, mais dans les paroisses environnantes, une nombreuse clientèle qui s'est toujours augmentée.

On sait combien est pénible et fatigante la pratique médicale à la campagne, et il n'est pas surprenant que le docteur Têtu ait usé de bonne heure sa santé et soit mort dans un âge peu avancé. Toujours prêt, nuit et jour, au moindre appel, il prodiguait ses soins aux pauvres comme aux riches. Il considérait sa profession comme une espèce de sacerdoce et il regardait comme sacré le devoir qui l'appelait au chevêt des malades. Là, ne se bornèrent pas ses soins, et Dieu seul connait combien d'aumônes sa charité lui faisait répandre en secret pour soulager les misères

dont il était chaque jour témoin. Aussi Dieu l'a-t-il béni en lui donnant une famille qui a toujours été sa gloire et sa consolation.

Depuis plusieurs années, le docteur Têtu donnait à l'École d'Agriculture de Sainte-Anne de la Pocatière des cours d'art vétérinaire que ses connaissances approfondies et sa longue expérience rendaient d'une grande utilité pratique.

La cause agricole comptait en lui un de ses partisans les plus dévoués, les plus intelligents et les plus actifs. Son nom faisait autorité en cette matière, dans cette partie du pays, et le gouvernement n'a fait que reconnaître ses mérites en le nommant l'un des membres du conseil d'Agriculture.

Chrétien sincère et toujours pratiquant, caractère élevé et d'une intégrité antique, doué d'un rare jugement, ami sincère autant que dévoué, le Dr. Têtu était, par excellence, l'homme de conseil dans sa paroisse et sa mort y a fait un vide qui se fera longtemps sentir."

Nous avons vu plus haut le rôle prépondérant que joua le Dr. Têtu dans la reconstruction du couvent. Ce qu'il fit alors pour la cause de l'éducation, il le continua toute sa vie, en s'occupant toujours des écoles, soit comme membre de la commission scolaire, soit comme contribuable généreux.

La Rivière-Ouelle a été à une certaine époque un centre de commerce important. Comme pendant longtemps le transport des marchandises ne se faisait que par eau, les facilités qu'offrait la rivière y attiraient chaque été un grand nombre de goëlettes, et même quelquefois un petit bateau à vapeur. Aussi la Rivière-Ouelle a eu plusieurs marchands très à l'aise.

Le premier que nous puissions nommer, (mais il dut avoir des devanciers,) est *M. Jean-Baptiste Bonenfant*, né en France, vers 1713. Il fit quelques voyages au Canada avant de s'y fixer, et en 1750, on le trouve établi à la Rivière-Ouelle. Lors de la conquête, il émigra à Saint-Nicolas mais revint bientôt à son premier poste, où on le voit faire maints achats et ventes de terres. Il était le père de madame Pierre Casgrain et de madame François Têtu, mère du Dr. Têtu. Il est mort en 1797, à la Rivière-Ouelle et y a été inhumé.

Le seigneur Pierre Casgrain gendre du précédent, fit aussi un commerce florissant, d'abord seul, puis en société avec M. Amable Dionne, qui se fixa bientôt à Kamouraska, et avec M. Charles Têtu. M. Casgrain s'étant retiré des affaires, M. Têtu le

remplaça à la tête de son commerce.

M. Charles Têtu était un homme intelligent, d'une bonté et d'une charité dont on parle encore. Il avait retrouvé le secret pour tanner le cuir du marsouin, et cette invention lui avait valu une récompense à l'exposition universelle de Londres, en 1851. Ses affaires prospéraient quand il eut la malencontreuse idée de se lancer dans le commerce du bois. Il s'y ruina complètement, et le chagrin qu'il éprouva d'avoir fait tort, bien involontairement, à quelques-uns de ses concitoyens abrégea ses jours et le conduisit au tombeau, à l'âge de soixante et un ans, le 9 décembre 1863.

Précédemment nous avons mentionné *M. Pierre Florence.* C'était un français du Béarn,son père était marchand en Espagne. Il réussit à faire une petite fortune à la Rivière-Ouelle, acquit une partie de la seigneurie de l'Ile Verte et même un château de famille en France. Il se maria à Québec, le 9 novembre 1788 et mourut là un an après, à l'âge de 68 ans, Il était tenu en grande estime par son curé, monsieur B. C. Panet, plus tard Monseigneur Panet.

Nommons aussi M. Antoine Besançon, né à Québec. En secondes noces il épousa à la Rivière-Ouelle, demoiselle Louise-Françoise Panet, sœur de Monseigneur. Il mourut à la Rivière-Ouelle, le 14 septembre 1799, à l'âge de 49 ans.

M. Jean-Charles Chapais, né à la Rivière-Ouelle, le 7 décembre 1781, a mérité qu'on dit de lui: "Le commerce a enrichi sa maison et sa probité a su l'affermir." Il était le père de l'honorable J.-C. Chapais dont nous avons plus haut esquissé la carrière remarquable.

Viennent ensuite, dans la période contemporaine: MM. Charles Letellier de Saint-Just, doué, comme on le sait d'un talent remarquable pour les affaires et qui devint seigneur de la Bouteillerie; Cyprien Dionne, beau-frère de l'honorable J.-C. Chapais et son associé; l'inoubliable *M. Louis Frénette,* marchand et maître de poste, dont les originalités ont longtemps égayé ses co-paroissiens.

C'est en 1856, que fut terminé, le quai de la Pointe-aux-Orignaux. Il avait coûté au gouvernement la somme de $225,229.87. Un bateau à vapeur y fit un service régulier pendant quelques années. Presque délaissé entièrement après la construction du chemin de fer, ce quai magnifique est redevenu d'une grande utilité depuis qu'on y a établi un service quotidien de bateau à vapeur

qui met l'Intercolonial en communication avec la Malbaie et tout le comté de Charlevoix. Comment en parlant du quai, ne pas évoquer le souvenir de Georges Lévesque ? Nous ne pouvons que prononcer son nom. Il passera à la postérité par l'ouvrage de M. Fréchette: "Originaux et Détraqués."

La Rivière-Ouelle, comme plusieurs de nos anciennes paroisses, a cessé d'être un centre commercial, par suite de la construction des chemins de fer qui ont fait prendre au commerce une autre direction. Elle n'a pas perdu pour cela sa véritable richesse, la culture de ses magnifiques terres.

Mgr Panet en fondant le couvent et en établissant une école de fabrique avait inspiré à ses paroissiens le zèle pour l'éducation de leurs enfants, aussi ont-ils tenu à maintenir de bonnes écoles parmi eux. L'Ecole de la fabrique a eu longtemps pour professeurs des instituteurs distingués, et chose plus surprenante, bien payés. Nommons-en quelques-uns: MM. John Sleven, Auguste Béchard, Jean Johnson, Pierre Boucher, Charles-Thimothée Dubé, Thomas Bégin, Georges Tanguay, Napoléon Lacasse, Charles Ouellet, Etienne Gagnon, Eugène Couture, Samuel Côté, Georges Robichaud, Elzéar Boivin, etc.

Cette excellente école, le couvent, le voisinage du collège de Sainte-Anne ont contribué à faire de la Rivière-Ouelle une paroisse instruite et lui ont permis de fournir à l'Eglise et à l'Etat le grand nombre de prêtres, de religieux et de religieuses, etc., de citoyens distingués qu'on a vus apparaître dans son histoire.

Il ne nous reste plus qu'à souhaiter à nos co-paroissiens de continuer les traditions de leurs devanciers. Nous leur disons adieu en les engageant à parcourir avec amour filial, les pages où M. l'abbé Michaud a retracé la généalogie de leurs familles.

ALPHONSE TETU, *ptre.*

———o—o———

NOTE.—Pour écrire cette introduction, nous avons puisé largement dans l'ouvrage de l'abbé Casgrain, intitulé "Une Paroisse Canadienne au XVII siècle", et dans de nombreuses notes historiques recueillies par Mgr H. Têtu. Nous regrettons seulement de n'avoir pas tiré un meilleur parti de leurs travaux.

A. T.

LES FAMILLES

DE LA

RIVIERE OUELLE

I

Ce livre contient la généalogie de toutes les familles qui forment aujourd'hui la paroisse de la Rivière-Ouelle, excepté quelques unes qui y sont venues dans les dernières années, ainsi que celle de toutes les anciennes familles de Saint-Pacôme, de la moitié au moins de celles de Saint-Denis, de Saint-Philippe de Néri, et d'un grand nombre de celles de Notre-Dame du Mont-Carmel et de Kamouraska.

On y trouvera tous les mariages qui furent célébrés à la Rivière-Ouelle, depuis celui de Nicolas Durand et Marguerite Huot, le 7 janvier 1685, jusqu'à 1900 et tous les baptêmes depuis 1760, environ 3,000 mariages et 17,000 baptêmes.

Il a fallu en outre ajouter au nombre ci-dessus au-delà de 1,000 mariages célébrés ailleurs pour continuer et compléter la généalogie de chaque famille depuis son berceau en ce pays jusqu'à 1900 et pour indiquer d'où venaient ses auteurs.

On ne sera pas surpris si beaucoup de renseignements ont été empruntés au Dictionnaire de Monseigneur Tanguay. La plupart des premiers colons qui vinrent se fixer à la Rivière-Ouelle, avec le premier seigneur, M. J. B. Deschamps, et dans les années subséquentes, avaient séjourné quelque temps à Québec ou dans les paroisses environnantes et s'y étaient mariés.

Messieurs les curés de Saint-Roch des Aulnais, de Sainte-Anne de la Pocatière, de Saint-Pacôme, de la Rivière-Ouelle, de Saint-Denis, de Kamouraska et de Saint-André m'ont beaucoup aidé en me donnant des renseignements indispensables ou en me fournissant un bienveillant accès à leurs régistres. Je leur offre mes remerciements ainsi qu'à MM. A. Martin de St-Anne, Luc Martin, Frédéric Gagnon, Louis Levêque, Jean Levêque, Nazaire Aubut de la Rivière-Ouelle, Joseph Lavoie de Saint-Paschal et Honoré Chamberland de Saint-Philippe de Néri.

Le concours de M. l'abbé F. Massé qui complète présentement ses études théologiques à Rome, mais qui a partagé avec moi le ministère paroissial durant une année, m'a été excessivement précieux dans la partie la plus laborieuse de cet ouvrage. A lui aussi un cordial remerciement ainsi qu'à M. l'abbé A. Têtu qui a bien voulu unir à mon humble travail une brève mais très intéressante histoire de la paroisse de la Rivière-Ouelle qui ne manquera pas d'être hautement appréciée et qui donnera de l'attrait à ce livre.

II

COMMENT SE SERVIR DE CET OUVRAGE

La table à la fin de cet ouvrage indique quelle est la partie consacrée à chaque famille.

Ce dictionnaire suit simplement l'ordre généalogique, c'est-à-dire que pour chaque famille, les mariages de chaque génération sont à la suite quelle que soit leur date. Ici par famille il faut entendre tous ceux du même nom: Pelletier, Hudon, Gagnon, Levêque, etc: Seuls les mariages des frères et des sœurs sont ensemble, mais des indications suffisantes permettent de trouver facilement la parenté.

Le chiffre romain I, II, III. IV, V, VI, VII, VIII avant un nom indique toujours le mariage de la personne nommée, à quelle génération elle appartient, c'est-à-dire quel est son degré de filiation et conséquemment qu'on trouvera le mariage de son père parmi ceux de la génération précédente ou du degré précédent de filiation.

Le nom suivant sur la même ligne est celui de l'autre partie au mariage, l'époux ou l'épouse.

Les noms en lettres capitales au milieu des pages, à part du nom de famille, sont ceux du père et de la mère et les mariages qui suivent sont ceux de leurs enfants.

Après le mariage d'un homme on trouvera, s'il y a lieu, les noms de ses enfants avec la date du baptême de chacun. Quand viendront les mariages de ses enfants au milieu de la génération suivante, son nom et celui de sa femme seront à leur tour en grandes lettres au milieu de la page. Exemples:—

XLIII

HUDON

PIERRE—MARIE GAGNON

VII Joseph 1870-8 janvier — Levêque Jeanne
Jean 1871-20 août ; Louis 1873-4 mai.

Cela indique que Joseph Hudon, de la 7ième génération, s'est marié le 8 janvier 1870 avec Jeanne Levêque, que Jean et Louis sont ses enfants et que Pierre et Marie Gagnon sont le père et la mère de Joseph.

Au milieu de la génération précédente, la sixième, on verrait le mariage de Pierre et Marie Gagnon et là comme ici, les noms du père et de la mère de Pierre seraient en lettres capitales au milieu de la page.

Les lettres S.-A. pour Sainte-Anne de la Pocatière ; S.-R. pour Saint-Roch des Aulnais, ou autres, mises après un nom et avant la date, indiquent la paroisse de la personne nommée. Les mêmes lettres mises après l'année indiqueraient que le mariage a eu lieu à Sainte-Anne ou à Saint-Roch.

Le mariage d'un veuf ou d'une veuve est en caractères italiques et mis après les enfants du mariage précédent, si c'est le mariage d'un veuf. L'année, le mois et le jour sont mentionnés au mariage d'un homme si ce mariage a eu lieu à la Rivière-Ouelle. L'année seule est indiquée pour tous les autres mariages.

On comprend que les mariages qui ont été célébrés à la Rivière-Ouelle sont ici inscrits deux fois : d'abord dans la famille du mari, avec le jour, le mois et l'année et ensuite dans la famille de la femme avec l'année seulement.

AYOT—page 1

I THOMAS ? — JEANNE BOUCHER

II Jean 1653—Québec — Pelletier M.-Louise

III Jean 1695-7 janvier — Grondin Anne-Xaintes

IV Guillaume ? — Levasseur M.-Louise

Deuxième Mariage 1755-27 *janvier—Roy Geneviève, veuve —Dubois.*

Ici les chiffres I, II, III, IV indiquent quatre générations et les régistres ne font mention d'aucun autre mariage ou baptême de ce nom.

Le premier de ce nom, Thomas I, s'était marié à Jeanne Boucher. Où ? Mgr Tanguay ne le dit pas. Son fils, Jean II, s'est marié à Québec en 1653 avec M.-Louise Pelletier.

Jean III, le fils de Jean II, s'est marié à la Rivière-Ouelle, puisque le jour, le mois et l'année sont mentionnés, avec Anne-Xaintes Grondin.

Guillaume, avec le chiffre IV, était le fils de Jean III. Marié d'abord avec M.-Louise Levasseur il fit un deuxième mariage à la Rivière-Ouelle, le 27 janvier 1735 avec Geneviève Roy.

ALLARD—page 1

1	Joseph	Elizabeth Morissette St-Georges de Henriville.
2	Emérence 1852	Martin Jean-B.

Ceci montre qu'Emérence Allard, fille de Joseph et d'Elizabeth Morissette de St-Georges, étant à la Rivière-Ouelle en 1852, s'y est mariée avec Jean-B. Martin.

Dans la famille Martin, à la page 488, on voit, que ce Jean B.-Martin, avec le chiffre VII, était fils d'André et d'Angélique Bégin.

On remarque sans doute que pour Allard, les chiffres 1, 2 ne sont pas les mêmes. Il en est ainsi pour les mariages de ceux qu'on peut appeler étrangers à la Rivière-Ouelle, qui y ont séjourné peu de temps, ou qu'on n'a pu rattacher aux autres.

ALBERT—page 1

On voit que Pierre I, le premier du nom, s'est marié à la Rivière-Ouelle, le 27 novembre 1702, avec Louise Thérèse Grondin, que François marié à Kamouraska, en 1736 avec M.-Josephte Boucher, était fils de Pierre puisqu'il a ici le chiffre II, et que M.-Josephte Albert qui a aussi le chiffre II, marié à la Rivière-Ouelle en 1744 avec François Hudon, était sœur de François Albert et fille de Pierre.

Enfin, Etienne Albert, avec le chiffre III était fils de Fran-

çois II, et non pas de M.-Josephte, puisque les enfants de celle-ci s'appelaient Hudon. Cet Etienne, comme on le constate, s'est marié deux fois à la Rivière-Ouelle, puisque l'année, le mois et le jour sont indiqués, d'abord en 1773 le 15 novembre, avec M.-Josephte Taillon et une deuxième fois en 1783, le 30 juin, avec M.-Anne Gauvin.

Veut-on savoir les noms du père et de la mère de M.-Anne Gauvin ? A la page 276, au milieu de la famille Gauvin on trouve :—

IV M.-Anne 1783 — Albert Etienne veuf de M.-Josephte Taillon

Puisque le chiffre IV précède le nom de M.-Anne Gauvin, son père doit avoir le chiffre III. On trouve en effet, plus haut, page 275 :—

III Etienne 1735-21 février — Levêque M.-Angélique

Ce sont le père et la mère de M.-Anne. Etienne II, est le père d'Etienne III et Jean I, père d'Etienne II.

Il en serait de même pour M.-Angélique Levêque qui vient d'être nommée. Son mariage est à la page 392, parmi ceux de la famille Levêque. Les mariages immédiatement avant et après le sien sont ceux de ses frères et de ses sœurs, tous enfants de Joseph Levêque et d'Angélique Meneu, puisque ces deux derniers noms sont avant et en lettres capitales au milieu de la page.

III

AUTRE EXEMPLE POUR CONSTATER LA PARENTE

Tous les paroissiens de la Rivière-Ouelle qui ne sont plus jeunes se souviennent de M. l'abbé Démétrius Levêque, prêtre de Saint-Sulpice et prédicateur de haute distinction, qu'ils étaient heureux de revoir et d'entendre chaque année.

Tous connaissent aussi M. l'abbé C. Clément Levêque, aumônier du couvent de Saint-Damien.

Quel est le degré de parenté entre eux ?

Le premier était fils de M. Charles Levêque et de Dame Catherine Lebel et la date de son baptême est indiquée à la page 419 à la suite de

V Charles—Kam. Lebel Catherine

On voit là, par les noms qui précèdent en lettres capitales, que le père de Charles était Jean-François et sa mère Rosalie Pelletier. De là

1 L'abbé Démétrius

2 Charles

3 Jean-François

On devra trouver le mariage de Jean-François avec le chiffre IV, puisque celui de son fils, Charles, a le chiffre V. En effet, à la page 400 on voit que Jean-François Levêque, marié d'abord à la Rivière-Ouelle, avec Angélique Hudon, le 21 novembre 1791, s'est marié une deuxième fois à St-Roch, en 1802, avec Rosalie Pelletier.

On constate aussi qu'il était fils de Dominique et de M.-Anne Dionne. D'où

1 L'abbé Démétrius

2 Charles

3 Jean-François

4 Dominique

M. l'abbé C. Clément Levêque est fils de M. Clément Leque et de Dame Adéline Miville et la date de son baptême est mentionnée à la page 432 où on voit aussi que Clément, avec le chiffre VI, père de l'abbé, était fils de Marcel et de Madeleine Blondeau. De là

1. L'abbé Clément

2 Clément

3 Marcel

Le mariage de Marcel doit être parmi ceux qui sont marqués V puisque celui de son fils, Clément, a le chiffre VI. Il est à la page 417, où on constate que Marcel était fils de Clément et de M.-Anne Bérubé. A son tour le mariage de celui-ci sera cherché parmi ceux qui ont le chiffre IV et on le trouvera à la page 399, comme suit:—

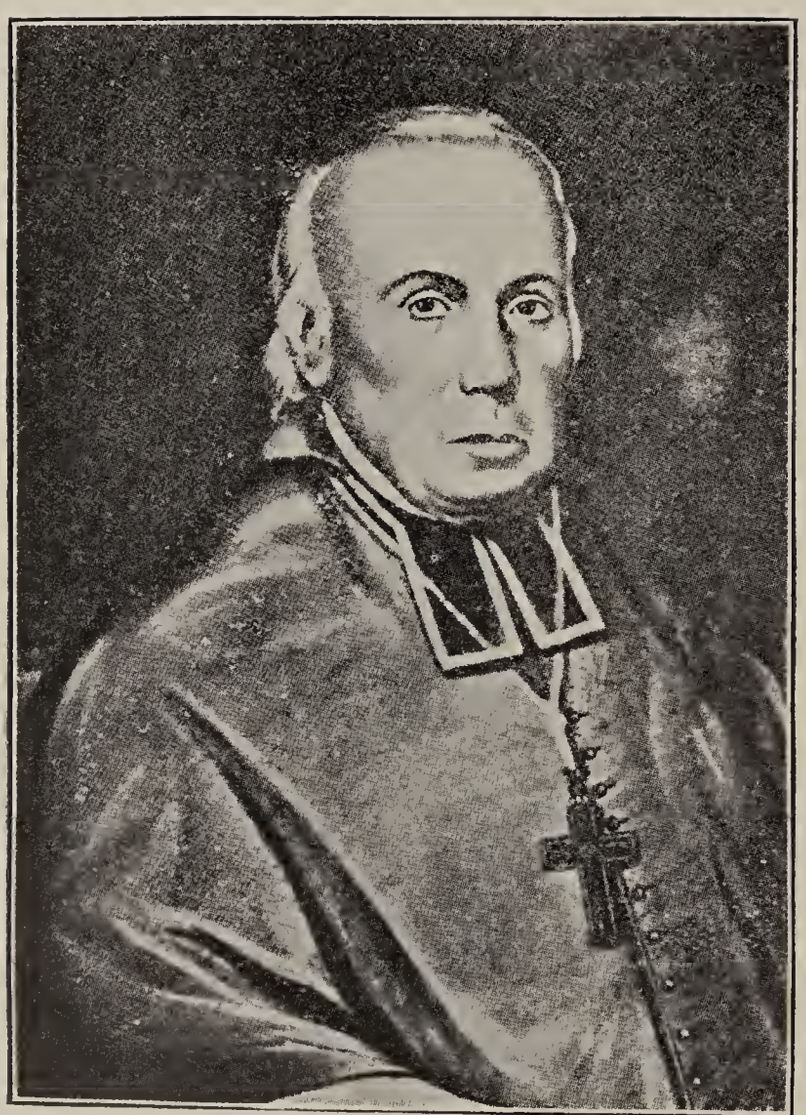

Mgr B. C. PANET

IV "Jean" Clément 1785-19 juillet Bérubé M.-Anne

A cet endroit on voit que Clément s'est marié une deuxième fois avec Julie Michaud et on voit aussi la date du baptême des enfants des deux mariages. On constate que Clément IV était fils de Dominique et de M.-Anne Dionne.

D'où

1 L'abbé Clément.

2 Clément L'abbé Démétrius

3 Marcel Charles

4 "Jean" Clément Jean-François

5. Dominique Dominique

Ce qui montre que Jean-François et "Jean" Clément étaient frères, premier degré, que Marcel et Charles étaient cousins germains, deuxième degré, que Clément, père de l'abbé était au troisième degré avec l'abbé Démétrius et celui-ci du troisième au quatrième degré avec l'abbé Clément.

IV

MARIAGES ET BAPTEMES DES ETRANGERS

Qu'on veuille ouvrir le livre aux pages 452 et 453 à la fin de la famille Levêque.

On voit d'abord Raphaël et Judith Chénard, puis Joseph 1794-18 avril.

Cela indique que Raphaël ne s'est pas marié à la Rivière-Ouelle, mais qu'il y demeurait à l'époque du baptême de son fils Joseph, le 18 avril 1794. Les régistres ne le mentionnent qu'une fois. Son mariage n'ayant pas eu lieu à la Rivière-Ouelle rien n'indique qui était son père et il n'a pu être placé avec les autres.

Le trait ———— qui suit, indique ici, et partout ailleurs il en est ainsi, qu'il n'y a aucun lien connu entre Raphaël et le suivant.

Plus loin on voit Dominique avec le chiffre 1 et Thècle Bard et immédiatement après Benoit avec le chiffre 2 S.-R. 1820 Colin M.-Reine.

Cela signifie que Benoit est le fils de Dominique, qu'il était de la paroisse de Saint-Roch et qu'il s'est marié avec M.-Reine Colin, en 1820.

A la page 453 on voit 1 Germain, 2 Angèle, 2 Elie. Cela signifie qu'Angèle et Elie sont les enfants de Germain, que rien dans le régistre ne dit d'où venait Germain, mais qu'il était à la Rivière-Ouelle à l'époque du mariage de ses enfants.

Si après Elie un autre nom se trouvait avec le chiffre 3, ce serait le fils ou la fille d'Elie.

Quand un mariage a eu lieu ailleurs, on trouvera souvent immédiatement après un nom entre guillemets " ". C'est le prénom du père de la personne nommé précédemment.

NOMS DE FAMILLES

Plusieurs familles ont été et sont encore appelées de deux noms. On les trouvera ici avec le premier de ces noms, comme ci-dessous.

Anctil dit St-Jean
Bacelet, Bachelet dit Casista.
Corbin, Lacroix dit.
Courci, Lemire dit, Lemyre
Deslauriers, Cordeau dit
Deslauriers, Normandeau dit
Desrosiers, Dutremble dit
Dubois, Durebois-Liénard
Dumont, Guérette dit
Duval, Dupoleau dit
Gervais, Talbot dit
Hudon dit Beaulieu
Lambert dit Aubin et St-Aubin
Langlais, Sérien dit
Lavoie, pour De Lavoye
Leclerc dit Francœur
Lepaturel, Pastourel
Madore dit Laplante-La Bourdelière, Labourière
Migner dit Lagacé

Mignot, Enau, Nau, dit Labrie
Miville dit Deschênes
Milliard dit Basque, Chemin
Montreuil, Sédilot de
Plet, D'Argencourt
Pepin dit Lachance
Raymond de Focas
Rochefort, Lurette dit
Roussel dit Davia
Roy, LeRoy dit Desjardins, Lauzier, Voisine
St-Jorre dit Sergerie
St-Onge, Paillant dit
St-Laurent, Laurent, Huot dit
Santerre, Lancognac, Lancognard dit
Sirois dit Duplessis

ABREVIATIONS

Desj.—Desjardins
Mig.—Migner
Lag.—Lagacé
Dup.—Duplessis
Bel.—Belles-Isles
Belz.—Belles-Isles
Mad.—Madore
Lap.—Laplante
R.-O.—Rivière-Ouelle
Kam.—Kamouraska
S.-A.—Sainte-Anne de la Pocatière
S.-D.—Saint-Denis
S.-P.—Saint Pacôme
S.-R.—Saint-Roch des Aulnaies
M.-C.—Mont-Carmel
S.-Pas.—Saint-Paschal

Médecins, avocats, notaires, religieux, prêtres, dont la famille est mentionnée dans ce livre

Nom	Profession	Père	Pages
Beaulieu	Jean-B.,	notaire—Philippe	15
"	Charles-Philippe,	notaire—Jean-B	15
Bérubé	André,	prêtre—André	49
Bonenfant	Joseph,	prêtre—Vincent	64
Bouchard	Arthur,	prêtre—Mathieu	75
Boucher	Antoine-A.,	avocat—Cyprien	88
"	Alexandre,	médecin—François	89
"	M.-Adélard,	notaire—Médard	88
Casgrain	l'Hon. Chs.-Eusèbe,	avocat—Pierre	106
"	l'Hon. Chs.-Eusèbe,	médecin, fils du précédent	107
"	Philippe-Baby,	frère du précédent	107
"	H.-Raymond,	prêtre—Chs.-Eusèbe	106
"	Réné-Edouard,	prêtre—Chs.-Eusèbe	106
"	Alphonse,	prêtre—Pierre-Thos.	105
"	Charles,	médecin—Chs.-Clément	106
"	l'Hon. Thom.-Ch.,	avocat—Chs.-Eusèbe	107
"	l'Hon. F.-B.—	Philippe-B.	107
Chamberland	Michel,	prêtre—Rémi	112
Chapais	l'Hon. J.-Charles—	Jean-Chs	118
"	Thomas,	notaire, frère du précédent	118
"	Jean-Charles,	avocat—J.-Charles	118
"	l'Hon. Thomas,	avocat—J.-Charles	118
Cimon	Xavier—	Hubert	124
D'Auteuil	Léon,	prêtre—Norbert	147
"	Alphonse,	prêtre—Georges	148
"	Pierre,	avocat—Louis	148
Deschamps	Chs.-Jos.,	prêtre, fils du premier seigneur	151
Dionne	Joseph,	notaire royal—Jean	153
"	Augustin,	notaire—Alexandre	154
"	l'Hon. Amable,—	Alexandre	154
"	Pierre,	prêtre—Henri	156
"	Henri,	prêtre—Antoine	157
"	N.-Eutrope,	médecin—Narcisse	159
"	Benjamin,	prêtre—Michel	159

" Léonidas, avocat—Joseph 164
" Elzéar, prêtre—Joseph 164
" Charles-F., prêtre—Marcel 162
Dumais Pascal, notaire—Vincent 202
" Horace, arpenteur—Pascal 202
" Sévérin, notaire—Pascal 202
" Paul, arpenteur—Pascal 202
" Alphonse, notaire—Pascal 202
" Jules, notaire—Pascal.. 202
" Israel, notaire—Marcel 204
" Vincent, avocat—Vincent 203
" Ludger, prêtre—Vincent 203
" Joseph, prêtre—Joseph 205
" Arthur, prêtre—Bernard..... 205
Dupuis Fernand prêtre—Jean-B.....213
Gagnon Louis-Joseph, prêtre—Louis.....243
" Hyacinthe, prêtre—Hyacinthe 244
" Adélard, prêtre—François 254
" Montézuma, avocat—Eusèbe 255
" l'Hon. Chs.-Ant.-Ernest, notaire—Antoine.....263
" Chs.-Ant-Ernest, fils du précédent, avocat 263
" Joseph, notaire, petit fils de François-Firmin...232-316
Garon Jean-B., chirurgien—Jean-B.....269
" Joseph, notaire—Hyacinthe.. 270
" Pierre, notaire—Henri 271
" Henri, notaire—Pierre 271
" Samuel, prêtre—Jean-B. 272
" Louis, prêtre—Bruno 272
" Denis, prêtre—Bruno 272
" Isidore, prêtre—Louis 272
" Paul, prêtre—Louis.....272
" Joseph, notaire—Régis 272
Guy Bernard-Claude, prêtre—Antoine 287
" Georegs, prêtre—Antoine 287
" Herménégilde, prêtre—Antoine 288
Hudon Hyacinthe, prêtre—Jérémie.....295
" Henri, jésuite—Pierre-Paul 308
" Joseph, prêtre—Paul 312
" Joseph, prêtre—Joseph 312
" Maxime, prêtre—Maximilien 312
" Eugène, prêtre—Michel 314

" Ludger, prêtre—Michel.....314
" Marcellin, prêtre—Rémi 316
" Alphonse, prêtre—Charles-Janvier 321
Jean Zébédée, prêtre—Théodule.....332
Langlais Ignace, prêtre Ste-Croix—Jean-B.....348
" François, médecin—Joseph 351
" Louis-Alphonse, avocat—Julien 349
" Jos.-Polydore, notaire—Julien 349
" Louis, prêtre, de St-Viateur—J.-B.....349
" Alphonse, prêtre—J.-B. 351
" Emile, dominicain—J.-B.....351
" Jules, avocat—J.-B.....351
" Un religieux et six religieuses—Octave.....351
" Ls-Hormsidas, prêtre—Elie 351
" Roméo, avocat—Louis.. 353
" Jean-B, prêtre—Jean-B. 352
Lavoie Théophile, oblat—Joseph 362
" Joseph, prêtre—Hilaire 364
" Edouard, prêtre—Hilaire 364
" Jean, notaire—Hilaire 364
Leclerc Bruno, prêtre—Célestin 384
Letellier, François, notaire—Michel.....388
" l'Hon. Luc H., notaire—François.....388
" Alphonse, médecin—Charles 389
" Arthur, prêtre SS. Sacrement—Charles.....388
Levêque Cyprien. prêtre—Clément.....399
" Charles-Démétrius, sulpicien—Charles 419
" Wenceslas, notaire—Germain 420
" Charles-Clément, prêtre—Clément 432
" Luc, prêtre—Pierre 441
" J.-B.-Victorien, oblat—Jean.....447
" Jos.-Edmond, prêtre—Alphée 446
Martin Joseph, prêtre—Joseph.....486
" Arthur, prêtre—Joseph-Luc 487
" Olivier, prêtre—Olivier 488
" Edouard, prêtre—Bernard 488
Michaud Joseph, prêtre. de St-Viateur—Joseph fils de Jean-M.509
" Adolphe, prêtre—Adolphe.....515
" Thomas-Wilfrid, médecin—Adolphe 516
" J.-Enoil, prêtre—Edouard 516
Miville Georges, prêtre—Georges 531

" François, prêtre dominicain—François.....538
" Philippe, prêtre—André 540
" Silvio, prêtre—André 540
" Honorius, prêtre, petit fils de François 539
Morneau J., prêtre—Cyrias 549
Ouellet Louis-Charles, prêtre—Louis.....557
" Auguste, prêtre—François 558
" Pierre, prêtre—François 558
" Napoléon, médecin—François 558
" Thomas, jésuite ?—Antoine 561
Pelletier Achille, prêtre—Hyppolite 581
" l'Hon. Thomas—Germain 582
" l'Hon. Louis-P., avocat, fils du précédent 582
" Sir Alphonse, avocat,—Jean-Marie 584
" Samuel, arpenteur—Jean-Marie 582
" Victor, médecin—Jean-Marie.....582
" J.-M.-Pantaléon, médecin—Joseph.....584
" Horace-Frs., médecin—Firmin 591
Picard-Destroismaisons-Magloire, prêtre—Magloire 596
" Joseph, prêtre—Magloire 596
Piuze Liveright, chirurgien.....598
Plourde François, médecin, petit fils de François—François.609
" Louis, prêtre, aussi petit fils de François—André...609
Roussel David, prêtre—J.-B.-Simon.....636
Roy dit Desjardins Joseph-R., prêtre—Rémi.....644
" Bruno, prêtre—Bruno 644
Roy dit Lauzier Télesphore, prêtre SS. Sacrement—Charles.645
St-Jorre Michel, notaire—Paulin 660
Têtu Ludger, médecin—François.....677
" Frs. Ludger, prêtre—Ludger 677
" Mgr L.-D.-Henri, prêtre P.-D. —Ludger 677
" M.-Alphonse, prêtre—Ludger 677
" I.-A.-François, prêtre—Ludger 677
" Georges-Eugène, prêtre—Ludger 677
Voyer Ludger, prêtre—Louis 689

CORRECTIONS ET ADDITIONS

ALEXANDRE—page 2—Emélie, 1816 au lieu de 1616.

AMYOT—page 3—Madeleine, Vincent Boucher.

BARD—page 14—Rémi, marié 1821—Kam. avec M.-Josephte Paradis, était fils d'Augustin.

BERUBE—page 34—Josephte, 1793 au lieu de 1893.

" —pages 34 et 39—Félix et Catherine Ouellet est le même que Félix et Rosalie Levêque, page 39.

" —pages 44 et 46—Basile et Charlotte D'Anjou, le même.

BLONDEAU—page 60—Jos.-Maurice et Jeanneau Catherine.

" —page 61—Première ligne. Dionne Madeleine, fille de Maurice.

" —page 61—Après Henri il faut Kam. au lieu de S.-A.

BOIS—page 62—Josephte 1812 au lieu de Joseph.

BOUCHARD—page 77—Narcisse était fils de Joseph et de Josephte Levêque, page 73.

" —pages 71 et 73—Deux familles distinctes.

BOUCHER—page 86—Isidore et Pélagie Thibault. Ce mariage est à la page 81, après celui de son frère Joseph V.

" —page 92—Jules et Elmire Roy. Il est fils d'Ignace, "1er mariage", et de Christine Hudon et son mariage doit être à la page 91, après celui de Nadir VIII, sa sœur.

" —page 92—Il faut une ligne ——— après Télesphore VIII. Aucun lien avec le suivant.

" —page 151—Joséphine Bérubé au lieu de Boucher.

CASGRAIN—page 106—Luce 1819—Deuxième mariage avec Pierre Beaubien de Montréal.

CHAMBERLAND—page 115—D'Amboise et non d'Ambroise.

" —page 113—Angélique au lieu de Flavie VII.

CIMON—page 123—Marguerite Corbin, non Carlem.

D'AMOUR—page 139—Desrouvriers, ainsi au régistre. C'est plutôt DeLouvières.

DARRIS—page 145—Marie 1812. Elle se marie plus tard avec Hyacinthe Michaud—Kam.

DESGAGNERS—page 151—Joseph-Napoléon et Joséphine Bérubé au lieu de Boucher.

DION—page 152—Après Eloi, il faut: Louis-Didier 1883-2 oct Letellier Hermine. Après Ernest, il faut: Eleusippe 1896-21 mai Guignard Azilda.

DIONNE—page 154—Note: L'Honorable Amable Dionne fut député de Kamouraska de 1829 à 1835.

" —page 157—Augustin et Josephte Anctil. Il faut Joseph au lieu d'Augustin et ajouter S.-A. après Anctil. Ce mariage est à la page 154.

—page 166—Honoré, mentionné là,était fils de Maurice et de Madeleine Dubé.

—page 166—Honoré, veuf de M. Guimond, était fils d'Alexandre et de Marie Darris, de la page 158.

DUMAIS—page 200—Après Pierre II, le mariage de sa sœur Judith—Kam. 1801 Sirois Alexandre.

GAGNON—page 227—Jean I et Pierre I étaient frères. Jean II était fils de Jean I et Pierre II, fils de Pierre I.

" —page 228—Jean II 1686 au lieu de 1886 et Jacques II de la page 228 étaient les fils de Robert I de la page précédente.

" —page 242—Après Pierre VI, Firmin, son frère, marié à Kamouraska avec Théotiste Lavoie, sœur d'Antoine de la page 363.

Firmin mourut à Montréal et sa veuve se maria avec Y. Rossignol. Des enfants de Firmin, une fille, Priscille, se maria avec Jean-B. Souci; Radégonde se maria avec Ovide Michaud, page 515;Cyprien épousa Modeste Hudon, fille de Charles, page 316; Joseph épousa Lucie Hudon, fille de Pierre, page 316 (Voir note) et Léandre Hedwige Gagnon, fille d'André, page 248; Jean Elie et Firmin allèrent s'établir l'un dans le comté de Charlevoix et les autres à S-Epiphane.

" —page 244—Après Elie, Cacouna, on devrait trouver le mariage de son frère, Olivier, 1825—Kam. avec Julie Hudon, fille de Charles, page 316.

" —page 248—Zéphirin, fils d'André, alla s'établir à Chicoutimi, où demeure encore sa famille.

" —page 248—André, frère d'Eusèbe et de Zéphirin, alla aux Etats-Unis et vint ensuite à Ottawa avec sa famille.

" —page 248—Les enfants d'Eusèbe: Télesphore, Georgina, Polydore, Anna, Emile qui demeure à Fraserville, Georges, André, Jean-Eusèbe, Léonidas, Auguste, Géraldine. Ils demeurent à Québec.

" —page 256—Michel 1856 Miville Félicité

" —page 267—M.-Azilda et les suivants ne sont pas à leur place au bas de la page. Ils sont répétés à la page suivante où ils doivent être.

GARON—pages 269 et 270—Jean-François et Joseph Marie sont ici comme les fils de Jean-Baptiste I. Il paraît qu'il en est ainsi par les dates et d'après la tradition, mais les preuves authentiques manquent. On dit que Jean-Baptiste I est venu seul de ce nom, de la Martinique.

" —page 273—Henri, notaire et régistrateur à Kamouraska, était fils de Pierre et de Priscille Ouellet.

" —page 273—Marie, sœur d'Antoine V, mariée à Joseph Raymond S.-D., fils de Xavier. Louis, son frère, marié à S.-D. à L. Rossignot.

HUDON—page 300—Antoine—S.-R. Langlois Angélique. La famille de celle-ci était alors à Rimouski.

" —page 305—Paschal—Kam. Thècle Michaud Famille de M. l'abbé Ernest Hudon, décédé curé de St-Alexandre et de M. le docteur Hudon de Fraserville.

" —page 313—Deux filles d'Ambroise et Rose Roy étaient mariées aux deux frères Joseph-François et Hilaire (Hilarie) Lavoie, page 362.

" —page 313—Après Angélique V 1793, Geneviève, sa sœur, mariée Kam. 1801 avec Pascal Michaud, frère de Joseph, page 508.

" —page 328—Note: Beaulieu non Beaubien.

LAMARRE—pages 339 et 340—Deux familles distinctes.

LAVOIE—page 362—M.-Rosalie Hudon, femme de Jos.- François était fille d'Ambroise et la femme d'Hilaire VI était sa sœur. Le nom de la femme de Hyacinthe, page 363 était Plourde.

" —page 366—Louis Charles et Sophie Tremblay. Ce mariage doit être après celui de sa sœur, Catherine, à la page 360.

" —page 368—Louis et son fils Joseph-Louis sont à leur rang à la page 364.

" —page 363—Julie, mariée à Isaac Hudon, page 309, était fille d'Augustin.

LEROY—page 387—Dans la première partie de son ouvrage. Mgr Tanguay dit que Pierre II était fils de Michel et dans la deuxième partie, il l'indique comme fils d'Antoine et il dit qu'il se maria une deuxième fois à la Rivière-Ouelle avec Angélique Hautin 1710. A ce mariage le régistre ne dit pas que Pierre était veuf mais qu'il était fils d'Antoine.

Pierre II et Pierre III ne seraient pas à leur place ici. Ils sont après Antoine, à la page 640.

LEVEQUE—page 390—Coutances au lieu de Constances.

" —page 390—Jeanne Lechevalier. M. l'abbé Casgrain dit que celle-ci devenue veuve de Robert Levêque, épousa J. B. Deschamps, le premier seigneur. Voir pages 121 et 151.

" —page 390—La plus grande partie de cette famille est maintenant à Saint-Pacôme.

" —page 412—Joseph-Thècle Bard. Ce Joseph doit être le même que celui appelé Dominique à la page 452 et le mariage de Benoit, page 452, devrait être à la page 413 après celui de Jean V.

" —page 441—M.-Victoire—St-Pierre Petit Paul au lieu de Panet.

" —page 469—Lumina ou Lumineau -Fontenay non Frontenay.

MIVILLE—page 528—Pierre Miville est dit de LaRochelle, mais il était d'origine suisse comme le prouve un acte de concession de terre faite en 1665 par le marquis de Tracy à Pierre Miville, François Miville, Jacques Miville et autres de même origine. Cet acte de concession est cité par M. P. G. Roy. "Une terre de 24 arpents de front sur 40 de profondeur au lieu nommé la Grande-Anse, 15 lieues au-dessous de Québec, allant vers Tadousac, du côté Sud.....Cette place devait être nommée: "Le Canton des Suisses Fribourgeois."

Ce projet d'établissement parait avoir été abandonné. En 1681, Jacques Miville était à la Rivière-Ouelle et seul de ce nom.

PERREAULT—page 593—Il faut un trait entre les deux dernières lignes.

Deux familles distinctes.

ROUSSEL—page 635—Casimir III.

SAUVENIER—page 652—Jeanne Sauvenier se maria trois fois Par ses deux premiers mariages elle fut la mère des Bérubé et des Souci originaires de la Rivière-Ouelle.

ST-PIERRE—page 667—Deux familles distinctes. Dessaint et Petit. Voir note.

Partie Généalogique

Les Familles de la Rivière Ouelle

depuis l'origine de la paroisse jusqu'en 1900

AYOT (HAYOT) AYOTTE

I	THOMAS	?	JEANNE BOUCHER
II	Jean	1653 (Québec)	Pelletier M.-Louise
III	Jean	1695-7 janv.	Grondin Anne-Xaintes
IV	Guillaume	?	Levasseur M.-Louise

Deuxième Mariage 1755-27 janvier Roy Geneviève Vve Dubois.

ALARD (ALLARD)

1	JOSEPH		ELIZABETH MORISSETTE St-Georges de Henriville
2	Emérence	1852	Martin Jean-B.

ALBERT

I PIERRE, 1702-27 nov. GRONDIN LSE-THERESE
fils de Réné et de Marie Cléranceau, dioc. de Luçon.

II	François	1736-(Kam.)	Boucher M.-Josephte
II	M.-Josephte	1744	Hudon François
III	Etienne	1773-15 nov.	Taillon M.-Josephte

Deuxième Mariage 1783-30 juin—Gauvin M.-Anne.

ALEXANDRE

I LOUIS 1766-24 nov. LEVEQUE M.-JOSEPHTE
fils de Nicolas et de Louise Gauthier, d'Avranches.

Louis ?; Angélique 1771-4 sept.; M.-Josephte 1769-27 août; M.-Louise 1773-5 janv.; M.-Reine 1775-31 janv.

Deuxième Mariage 1788—S.-A.—Rancourt M. Veuve de Dominique Amostcille. (Harostcille ?)

LOUIS—M.-JOSEPHTE LEVEQUE

II	Angélique	1786	Bérubé Romain
II	M.-Josephte	1787	Roy (Desj.) Hyppolite (Kam.)
II	M.-Louise	1789	Bérubé Pierre Veuf de M.-Anne Migner
II	Louis	1798-29 oct.	Gagnon M.-Marguerite

M.-Sophie 1799-10 août; M.-Emélie 1801-11 av.; Lucie 1804; Léocadie 1806-2 mars; M.-Marcelline 1807-2 juil.; Osithe 1810-23 av.; Eléonore 1811-18 août; Pierre 1813-16 av.; Germain 1814-21 juin; Joseph 1816-24 fév.; Léandre 1818-14 av.; Jean-François 1820-29 fév.; Victoire 1826-25 fév.; Angélique 1822-1 fév.

LOUIS— M.-MARGUERITE GAGNON

III	Sophie-M.	1816	Plourde Michel
III	Emélie	1616	Clermont François
III	Lucie	1822	Chamberland Noël
III	Léocadie	1823	Miville Joseph, veuf de Jos. Bérubé

Deuxième Mariage 1840—Aubut Marcel.

III	Eléonore	1829	Chamberland Léandre Rivière du Loup.
III	Victoire	1846	Bossé Etienne, veuf de Sophie Thibault
III	François (S. D.)		Pelletier Eliza

François 1847-25 janv.; Louis 1848-2 août; M.-Thais 1850-29 déc.; Germain 1852-9 mai—S.-P.

III Joseph 1847-5 oct. Plourde Charlotte

Joseph 1850-27 fév.; Luce 1851-4 oct.—S.-P.

III Louis (S. P.) 1866-7 mai Gagnon Emélie
Veuve d'André Bérubé

FRANÇOIS—ELIZA PELLETIER (S.-Pac.)

IV Germain ? —St-Philippe Lavoie M.

JOSEPH—CHARLOTTE PLOURDE—St-Pac.

IV Elzéar—S.-P., 1886 Chamberland M. Hedwige

ALLEMAND (FEBVRE)

FRANCOIS DEPEIRE MARIE
Marie 1809-3 janvier.

AMYOT

MADELEINE 1824 BOUCHER
Veuve de Pierre Dumas, Québec. Veuf de Marie St-Jorre

ANGELE 1830 BOUCHER VINCENT, fils
veuve de Michel Chamard Québec

ANCTIL (dit ST.-JEAN)

I JEAN 1738-25 nov. LEVEQUE MARGUERITE
fils de Louis et de Jeanne Fontaine, d'Avranches—Kam.

II Jean ? Elizabeth Fournier
Catherine 1768-29 oct.; Hyppolite 1784-18 mars.

JEAN—ELIZABETH FOURNIER

III Noël 1796-6 juin Leveque M.-Modeste

M.-Modeste 1797-29 sept.; Noel 1798-30 nov.; Marie-Julie 1800-19 av.; Ignace 1802; Lucie 1803; Rémi 1804; Théodule 1808-18 av.; Odilon 1810-19 mars; M.-Marthe 1811-8 août; Justine 1812-2 nov.; M.-Zoé 1814-2 av.;

Domitille 1815-31 oct.; Noel 1817-9 juillet; Frs-Xav. 1818-24 déc.; Louis 1820-1 mars; David 1821-9 juin; Ignace 1823 janv.

III François 1803—S. A. Martin Françoise (Pierre)

III Louis 1800—S. A. Ouellet Perpétue (Sébastien)

III Henri-Benoit 1800—S.-A. Ouellet Julie

Henri 1803; Céleste 1804.

Deuxième Mariage 1807 (S. A.)—Ouellet Charlotte.

M.-Charlotte 1808-16 juin; Emérence 1810-11 fév.; Marcelline 1811-2 av.; Justine 1812-15 août; Germain 1813-28 sept.; Léocadie 1815-28 janv.; Joseph 1815-11 sept.; Marie 1818-5 av.; François 1819-4 oct.; Pierre 1821-1 août; Frs-Xav. 1823-11 mars; Thomas 1824-5 août; Thomas 1825-19 sept.; Louis 1827-5 mars; Bruno 1828-18 août; Théophile 1831-17 oct.

NOEL—M.-MODESTE LEVEQUE

IV Rémi 1835-13 oct. Bérubé Marguerite

Prudent 1836-18 août; Octave 1838-30 mai; Domine 1840-16 août.

IV Marthe 1835 Mignot Bénoni—S. Pasc.

IV Odilon ? Levèque Des Anges

Joseph 1836-17 déc.; Philomène 1839-26 mai; Des Anges—S.-D.

IV Théodule ? Marquis Sophie

Noel 1832-28 juil.; Flavie 1834-26 mars; Elizabeth et M.-Emélie 1835-24 déc.; M.-Des Anges 1837-13 oct.; Nazaire 1839-13 nov.; Arthémise 1841-18 juin.

Deuxième Mariage 1842-30 mai—Lavoie Scholastique.

IV Ignace (S. D.) 1845-4 nov. Plourde Julienne

IV Marie (S. D.) 1849 Langlais Bruno

HENRI—JULIE OUELLET

IV Julie 1821 Francœur Joseph

IV Henri 1825-12 av. Dionne Anastasie

Anastasie 1826-4 mars—St-André; Philomène 1837-18 nov.; Honoré 1840-7 fév.

HENRI ci-dessus—CHARLOTTE OUELLET

IV Joseph 1840-24 nov. Dumais Basilice

Enfants baptisés à St-Denis.

IV Charlotte 1838 Bérubé Honoré

IV Germain 1839-13 août Roy (Desj.) Emérence

Emérence 1840-23 août; Eliza 1841-4 sept.; Louis 1843-22 août; Edouard 1851-25 août; Jules, St-Pacôme.

IV Louis—S.-D. ? St-Pascal Raymond G.

IV Thomas—S.-D.

IV Bruno—S.-D.

IV Théophile (S. D.) Jean M.

IV Octavie (S. D.) Dufour Edouard

HENRI—ANASTASIE DIONNE

V Henri 1873-8 juil. Miville Claire

GERMAIN—EMERENCE ROY

V Jules, marié à Québec.

JOSEPH—BASILICE DUMAIS

V Joseph (S. D.) Raymond Marie Des Neiges

THOMAS

V David (S.-Philippe.) Dumais M.

1 Joseph — Claire Pelletier (S. A.)

2 Jos.-Edouard 1821-26 fév. — Miville Léa
M.-Léa et M.-Sara 1830-7 fév.; Jos.-Edouard 1833-17 août; Pierre-Ferdinand 1834-6 sept.; Pierre-Ferdinand 1835-24 oct.; Emérence 1837-4 av.

Deuxième Mariage 1839-24 juin—Michaud M.-Sophie.
Jos.-Edouard et M.-Sophie 1841-8 fév.

---

1 Paul — Théotiste Pelletier (S. A.)

2 Joseph-Erry—Isle Verte, 1834-22 juil. — Gagnon Justine

2 Damase (S. A.) 1841-2 fév. — Bouchard Mathilde

3 Léda, fille de Damase, 1890 — Hudon Alphonse
Veuf d'Aglaé Ouellet (S. P.)

---

1 Augustin — Pelletier M.-Josephte—S.-A.

2 Augustin—S.-A. 1856-7 janv. — D'Anjou Marie

Noel — Hudon Modeste
Jean-Edouard 1806-13 août.

François — Ouellet Marthe
Angélique 1825-9 sept.; J.-Edouard 1827-26 juin.

Théotiste, veuve de Maurice Bossé, 1830 — St-Pierre Joachim

Joseph — St-Pierre Restitue
Pierre 1828-7 mars.

Louis — Levèque Auzaire
M.-Louise 1833-4 sept.; Louise 1837-4 juil.; Philomène 1840-26 mai; Jean-Lazare 1843-16 av.; Thomas 1846-26 mai; Frs-Xav. 1849-28 oct.

Nazaire — Rouleau Emérence

Chs-Achille 1839-7 oct.; Charlotte-M. 1841-6 juil.; Emérence 1842-6 oct.; Nazaire 1844-7 juin; Philomène 1846-25 fév.; Frs-Xav. 1847-14 fév.; Louis-Nazaire 1848-16 nov.; Charlotte 1850-7 fév.; Clémentine 1851-11 août; Joseph 1852-19 nov.;—S.-Pac.; Vital; Elzire.

Noel — Sirois Emilie—S.-D.

Jos.-Chs-Ernest 1877-25 nov.

ARCOUET

1 Joseph (Bécancour) — Potvin Geneviève

2 Marie 1785 — Schmid J.-Christophe—S.-A.

ARBOUR

1 Jean-Chrysostôme—Rimouski — Blanchette M.

2 Marie 1781 — Plourde Joseph

ASSELIN (ANCELIN)

I RENE 1663 ? — JUIN MARIE

II Philippe 1701-7 juin — St-Pierre M.-Madeleine

III Louis—Riv.-du-Loup, 1735-10 janv. — Dubé M.-Angélique

ARTON (Voir HARTON)

I JEAN-MARIE — SCHOLASTIQUE ROBINSON

II Zoé 1849 — Gauvin Bruno

II Joséphine 1850 — Ruais Octave (S. A.)

AUBERT

I CLAUDE, notaire royal, 1640 — JACQUELINE LUCAS

II Félix — Thibault Claire-Françoise

III M.-Charlotte 1701 — Levèque François-Robert

III Félix 1709-25 nov. — Migner Madeleine

FELIX—MADELEINE MIGNER

IV M.-Josephte 1738 — Dumont Pierre (Kam.)

IV François (S. A.) 1745-17 nov. — Bérubé M.-Françoise

AUBUT

I FRANÇOIS 1757—Québec — LOUISE DUPUIS
fils de Michel et de Françoise Auvray, diocèse d'Avran.

II M.-Anne 1786-S. A. — Piuze Liveright

II François 1804-S. A. — Dupéré Anastasie
Bernard 1808-6 juil.; Charles 1815-9 août—S. A.

II Frédéric 1806-15 sept. — Maurais Félicité
Félicité 1807-7 août.

II Jérôme, S.-A. — Larue Rosalie
Jérôme 1806-7 av.; Guillaume 1808-16 déc.; Marie 1813-1 février.

Deuxième Mariage—S.-A.—Emond Anastasie

JEROME—ROSALIE LARUE

III Marie 1820 — Gagnon Louis

III Anastasie 1821 — D'Anjou Léandre

III Eulalie 1829 — Gagnon Olivier

III Guillaume 1832-31 janv. — Gagnon Geneviève
Guillaume 1832; Luc 1835-29 mars; Louise 1836-1 déc.; Delphine 1839-19 janv.; Magloire 1840-27 sept.; Louis 1844-6 janv.; Joseph 1847-14 nov.; Arthémise 1849-18 av.; Célanire-Virginie 1851-28 janv.

III Marie 1834 — Boucher Frédéric

III Marcel 1840-14 juil — Alexandre Léocadie
Frs-Marcel 1841-8 mai; David 1843-1 mars; Nazaire 1845-8 mars; Germain 1847-26 mars; Claire 1849-7 mai; Luce-Georgina 1851-31 juillet.

III Jérôme 1842-13 sept. — Gagnon Anastasie
Justine 1844-30 mars; Pierre-Frédéric 1845-23 mai.

JEROME ci-dessus—ANASTASIE EMOND

III Virginie 1849 — Gagnon Louis

III Justine 1861 — Gagnon Joseph

FRANCOIS—ANASTASIE DUPERE, (S. A.)

III Nazaire 1837-4 juil. — Cadieux de Courville Victoire, Veuve de Jean Binet

Deuxième Mariage 1865-24 av.—Miville M.-Josephte.

GUILLAUME—GENEVIEVE GAGNON

IV Guillaume 1856-4 fév. — Levèque Marie
M.-Rose-de-Lima 1856-14 nov.; Guillaume-Amédée 1859 22 juin; Guillaume 1861-22 fév.; Eugénie 1863-17 sept.

IV Delphine 1859 — Gagnon Georges

IV Magloire 1865-8 août — Emond Virginie
Ls-Jos.-Elzéar 1867-25 août; Ernestine 1868-2 oct.; Magloire-Honoré 1871-5 nov.

IV Luc ? — Boucher Fébronie
Luc-Euclide 1859-30 sept.; Pierre 1860-10 oct.; Magloire 1862-30 juin; Louis 1864-5 août; Ludger-Emile 1866-25 juin; François 1868; Louise-Thais 1870-7 fév.; Jos.-Philias 1872-22 août; M.-Louise-Amanda 1875-27 juil.

IV Louis 1868-4 août — Emond Luce
Louis 1869-27 mars; Jos.-Victor 1870-27 av.; M.-Clai-

re-Léontine 1872-20 fév.; Frs-Euclide 1873-15 juil.; Ls-J.-B.-Arthur 1874-12 oct.; Jos.-Valentin 1876-22 janv.; M.-Thais 1877-11 sept.; M.-Eugénie 1879-13 août; M.-A.-Amanda 1881-14 av.; M.-Almandine-R. 1883-3 av.; M.-Lucie 1886-4 juil.; Jos.-Arthur 1891-29 nov.

IV Joseph 1872-12 fév. Massé M.-Caroline
M.-Caroline-Albina 1872-16 déc.; Louis-Napoléon 1874-16 oct.; M.-Amanda 1876-28 mars; M.-Paméla 1879-10 mars; M.-Claudia-Caroline 1881-14 mars.

IV Célanire 1873 Marcoux Jean,—Québec

IV Rosalie 1875 Aubut Germain

MARCEL—LEOCADIE ALEXANDRE

IV David 1865-15 août Keenahan Mary

IV François-M. 1865-31 janv. D'Anjou Arthémise
Louise-Joséphine 1866-29 sept.; Jos.-Frs-Arthur 1868-17 avril.

IV Germain 1875-26 janv. Aubut Rosalie

IV Claire 1878 Déry Pierre (S. A.)

IV Nazaire 1886 Aubut Marie
Jos.-David 1886; M.-A. Emérentienne 1888-13 janv.; Jos.-Napoléon-Alexandre 1889-20 déc.; M.-L.-Emérentienne 1892-18 nov.

..JEROME—ANASTASIE GAGNON

IV M.-Louise 1866 Hudon Auguste

GUILLAUME—MARIE LEVEQUE

V Marie 1886 Aubut Nazaire

V Eugénie 1888 Gagnon Joseph

LOUIS—LUCE EMOND

V Régina 1900 Leveque Joseph

LUC—FEBRONIE BOUCHER

V Luc 1880-28 av. — Dionne Clémentine

V Pierre 1890-30 sept. — Bonenfant Paméla

M.-Georgiana 1891-7 juil.

François — Marie Emond

François 1894-23 déc.; Frs-Horace 1896-20 août.

AUMONT

MICHEL 1762-15 fév. — MIVILLE M.-GENEVIEVE

Veuf de Marie Duplessis, fils de Gilles et Jeanne Le Milettin, d'Avranches. — Veuve de Jean Bérubé.

Troisième Mariage 1812-21 sept.—Dubé Angélique.

BABIN

FIRMIN,—St-Jean P.-J.-1855-25 sept. — Levèque Domitille

veuf de M. Ouellet.

BACELET (BACHELET) (CASISTA)

I PIERRE 1745—S.-A. — PELLETIER G

fils de Jean et de M.-Anne Prèves, de Flamanville de Normandie.

Deuxième Mariage 1751-3 mai—Soucy Geneviève.

Alexis 1762-3 sept.; Théotiste 1764-13 av.; M.-Louise 1765-17 déc.; Ursule 1767-14 oct.; Jean-B. 1769-16 août.

PIERRE—GENEVIEVE PELLETIER

II Geneviève 1778 — Boucher Benjamin

PIERRE ci-dessus—GENEVIEVE SOUCY

II Pierre 1782-15 av. Hautin M.-Françoise

Pierre 1783-12 janv.; Françoise 1784-5 juin; M.-Françoise 1787-9 août; Augustin 1789-11 août; Jean-Hilaire et Pétronille 1792-10 av.;Firmin 1794-6 août;Jos.-Toussaint 1796-28 janv.; M.-Pétronille 1798-20 juil.; M.-Angélique 1800-4 mars; Pierre 1802-22 sept.; Mathilde 1805

II M.-Louise 1791 Rochefort Lurette-J.-B.., (St-Jean, P. J.)

II M.-Rose 1791 Hautin Bénoni

Deuxième Mariage 1794—Hudon Ambroise.

PIERRE—FRANCOISE HAUTIN

III Françoise 1808 Gamache Louis

Pierre Soulde Geneviève

Pierre-Chs 1807-24 mars; Maximilien 1808-12 juin; Marie 1809-2 août; Flavie 1810-25 juil,

---

1 Louis-Jean-Hilaire ? Pelletier Cath.

Thècle 1812-16 janv.; mariée avec Bérubé Théodule, 1831; Jean.-M. Bernard 1813-9 juin.

2 Clément—S.-D. Bérubé Henriette

Thimothé 1852-21 janv.

BANVILLE

I LOUIS—Rimouski BOUDREAU M.-JOSEPHTE

petit-fils de Jacques et de Geneviève Faulet, de Noaillers, diocèse de Bayeux.

II Charles 1794-3 sept. Levèque Françoise

BAIL

JEAN.-B., soldat MOUSSEAU-DESORMEAU M.

Geneviève Marguerite 1782-24 mars.

BARD (JEMBARDE)

I JEAN 1721—St-Thomas TALON JOSEPHTE

fils de Guillaume et de Catherine Bichet, diocèse de Bordeaux.

II Joseph 1752—Cap St-Ignace Dubé Judith

III Augustin 1780-10 janv. Levêque M.-Modeste

Marie 1779-2 sept.; Marie 1781-9 juil.; Jean-B. 1783-28 mai; Hilaire 1785-16 fév.; Angélique 1787-6 oct.

III M.-Thècle 1778 Levèque Joseph

Deuxième Mariage 1803—Boucher Jean-B. (S. R.), veuf de M. A. Pellerin.

Troisième Mariage 1818—Caron Louis (S. R.), veuf de Angélique Bouchard..

III Augustin 1780-10 janv. Levèque M.-Modeste

Geneviève 1782-1 fév.; M.-Modeste 1784-19 mai; Basile 1786-25 janv.; M.-Anne 1787-26 oct.; Jos.-Marie 1789-4 mai; Jean-Hyppolite 1781-15 juil.; Jean-Fabien 1793-24 sept.; M.-Julie 1795-2 janv.; Jos.-Honoré 1796 7 oct.; Rémi 1798-15 sept.; M.-Priscille 1800-7 av.; Augustin 1802.

III Judith 1785 Spaer Jean-Félix (Despar)

III M.-Geneviève 1785 Meunier Pierre

III Anastasie 1793 Spaer Alexandre (Despar)

III Thérèse 1797 Levèque Augustin

AUGUSTIN—M.-MODESTE LEVEQUE

IV Marie 1803 Martin Joseph

IV Basile 1809-23 janv. Ouellet M.-Geneviève

Barthélemi 1811-12 janv.; André 1813-2 av.; Marcelline 1814-3 mai; Basile 1816-16 juil.; Emélie 1818-20 oct.; Louis 1820-28 mai; Pierre Bruno 1822-12 août; Guillaume 1823-22 sept.; Basile 1826-2 juil.; J.-Magloire 1828-22 nov.

IV Constance 1810 — Ouellet Isaac

IV Hyppolite (Paul) 1811-14 oct. — Dubé Julie

Julie 1812-2 oct.; Esther 1814-10 août; Jean-Aquila 1816-17 mars; Victor 1817-14 juil.

IV Fabien 1813-11 janv. — Lavoie Marie

IV M.-Anne 1819 — Ruais Pascal

IV Adélaide 1827 — Fitzbag Dominique

BASILE—GENEVIEVE OUELLET

V Barthélemi 1830-22 fév. — Leclerc Sophie

David 1831-20 mars; Georges 1832-23 sept.; David 1834-18 mars; David 1835-30 juin; Philomène 1837-18 mai; Louis 1839-4 juin; Jean-B. 1840-12 déc.; Eugénie 1842-20 juil.; Elmire 1843-24 août.

V Marcelline 1832 — Fortin Charles
veuf de Françoise Fournier

V Louis 1842-13 sept. — Labissonnière Christine

M.-Rose 1842-3 déc.; Célina 1845-30 juin; Delphine 1847-25 avril.

V Guillaume 1848-25 janv. — Plourde Henriette

Henriette 1848-29 déc.; Pierre 1850-13 janv.; Bruno 1851-28 février.

V Rose 1848 — Levêque Louis

Rémi ? — Paradis M.-Josephte

Emélie 1822-24 sept.;

Deuxième Mariage 1837-4 nov.—Hudon Marie.

Justine 1838-14 sept.; Charles 1840-23 juil.; Gorgonie 1842-24 oct.; Rémi 1845-11 av.; Philomène 1847-14 av.

Paul ? — Leveque Geneviève

M.-Lucille 1814-27 septembre.

Eudos ? Madore Eliza

Eliza 1868-3 fév.; Elzéar 1869-4 juin.

---

1 GEORGES—S.-D. GAGNON M.-LOUISE

fils de Fabien et M.-Louise Lavoie.

2 Arthémise 1876 D'Auteuil Anthyme

Joseph ? Michaud Charlotte

Deuxième Mariage—S.-A.—Ouellet Geneviève—R.-O.

BEAUDET (BOUDET)

I JEAN 1670—Québec GRONDIN MARIE

fils de Sébastien et de Marie Baudonnier de Blanzais-Poitiers.

II Jean-B. Marinier Madeleine

III Isabelle 1754 Miville Jean—S.-A.

III Madeleine 1758 Dubé Joseph
veuf de Geneviève Hudon

III Rosalie 1761 Dubé Pierre

BEAUDIN

1 RENE VALLEE SUZANNE

2 Philippe 1720-7 août Mignot Rosalie

BEAULIEU (Voir HUDON)

I PHILIPPE—Cacouna ROY (Desj). M.-ROSE

II Jean-B., notaire, 1848-8 fev. Chapais Virginie

III Philippe, notaire—S.-A. Ouellet M.-Henriette

Philippe 1901.

BEAUPRE (dit BONHOMME)

I NICOLAS 1640 — GOUJET CATHERINE

fils de Nicolas et Marie Guyon de Ste-Croix, de Fécamps (pays de Caux)

II Ignace 1671—Québec — Morin Agnès

III Noel 1709—Lorette — Hamel Félicité

IV Ls-Claude 1749—S.-A. — Martin Geneviève

Jean-Elie 1768-20 août; Marthe 1770-12 fév.

CLAUDE—GENEVIEVE MARTIN

V Jean-Elie 1796-17 oct. — Plourde M.-Anne

Jos.-Elie 1797-21 sept.; François 1799-19 sept.; Charles 1801-23 mars; Elie 1802-12 av.; Sophie 1803; Emilienne 1804; Salomée 1806-4 juin; Marcelline 1807-11 nov.; Maximin 1809-22 mai; Osithe 1810-3 déc.; Brigitte 1812-19 janv.; Régis 1813-7 mars; Adélaide 1815-29 nov.; Elie 1817-9 juin.

V Marie 1802 — Leclerc Louis, veuf de 1o. Madeleine Chartier 2o. Modeste Michaud

V Charles 1782-27 mai — Bérubé M.-Thérèse

Pierre 1783-10 mai, Charlotte 1784-18 nov.; Isaac 1786-13 août; M.-Marthe 1788-25 av.; Henri 1790-3 juin; M.-Louise 1791-6 av.; Angélique 1793-9 juin; Noel 1795-11 mars; Anastasie 1797-7 fév.; M.-Thérèse 1798-5 mai; Chs-François 1807-12 av.

CHARLES—M.-THERESE BERUBE

VI Charlotte 1805 — Dumont Jean-B.—Kam.

VI Pierre 1806-24 nov. — Boucher Théotiste

Léocadie 1808-27 nov.; Priscille 1811-29 déc.; Pierre 1813-8 fév.;Guillaume 1814-6 mai; Ls-Régis 1815-17 août; Charles 1816-18 sept.: Osithe 1818-26 fév.;

Amable 1819-2 sept.; Théotiste 1820-12 oct.; Charles 1821-29 oct.;

VI Marthe 1806 — Caron Jos.-Simon—Kam.

VI M.-Louise 1807 — Pelletier Jean-Chs—Kam.

VI Angélique 1816 — Boucher Vincent
Veuf de Angélique Bérubé

VI Anastasie 1819 — Paradis Jean-B.—Kam.

VI M.-Thérèse 1823 — Martin Edouard—Kam.

JEAN-ELIE—M.-ANNE PLOURDE.

VI François 1823-3 fév. — Dionne Marguerite-Sophie

M.-Josephte 1823-29 déc.; Jean-Frs 1825-17 janv.; Magloire 1826-22 déc.; Sophie-Marguerite 1828-29 juin; Charles 1831-23 août; Radégonde 1833-27 juil.; Sophie 1835-19 nov.; Jean-Onésime 1841-27 janv.; Maxime 1844-6 juil.

VI Charles 1824-22 nov. — Garon Geneviève

André 1825-30 nov.; Michel 1827-9 déc.; M.-Geneviève 1829-4 mars; Pascal 1830-30 mars; Noel 1831-26 déc.; Geneviève 1833-20 mai; Adélaide 1835-16 déc.; Théophile 1837-27 mars.

VI Louis 1828-29 juil. — Dionne Mathilde

Henriette 1829-8 juil.; Henriette 1830-7 mai; Louis 1831-25 av.; Domitille 1834-1 mars; Mathilde 1836-13 déc.; Mathilde 1838-14 sept.

VI Brigitte 1832 — Levêque Jean-Eusèbe

VI Maximin 1834-21 janv. — Sanfaçon Rosalie

Rosalie 1834-18 déc.; Virginie 1837-2 mars; Job-Israel 1845-22 septembre.

VI François-Régis 1835-24 fév.; — Soucy Priscille

Priscille 1836-22 janv.; Jos.-Octave 1837-26 mai; Achille 1839-14 av.; Jean-Elzéar 1840-3 sept.; Charles 1842-20 mars; Emma 1843-31 août.

VI Salomée 1835 Caron Louis

VI Délima 1839 Boucher Joseph

PIERRE—THEOTISTE BOUCHER

VII Léocadie 1825 Darris Henri—Kam.

VII Christine 1830 Lebel Olivier—Cacouna

VII Paschal 1832-10 janv. St-Pierre (Des.) M.-Lucie
Charlotte 1832-6 nov.; Charles 1834-27 juil.; Philomène 1836-23 oct.; Paschal 1839-16 juin; Frs-Calixte 1841-14 oct.; Jean-Didace 1843-18 fév.; Pierre 1845-19 juin; Célanire 1849-25 août; Joseph 1851-29 nov.

VII Henriette 1837 Santerre Edouard

VII Guillaume 1842-19 juil. Lavoie Basilice

VII Frs-Régis 1846-3 nov. Ouellet M.-Aglaé
Jean-Didace 1847-17 juillet.

FRANCOIS—MARGUERITE SOPHIE DIONNE

VII Henriette 1848 Lavoie Thomas—Kam.

VII Sophie ? Dumais Paschal—S.-D.

VII François—S.-D. Dufour Georgina (Edouard)
Virginie-Ejéusse—S.-Pac.

VII Magloire ? Hudon Célina
Luména 1863-2 av.; M.-Adèle-Célina 1845-6 fév.; Stella 1866-20 déc.; M.-Evéline-Célina 1868-11 av.;

FRANCOIS—GEORGINA DUFOUR

VIII Virginie—S.-P. Levêque Thomas

VIII Ejéusse—S.-P. 1893-31 janv. Levêque Rose-Anna

Noel—Trois Pistoles Rioux Marguerite
Deuxième Mariage 1834-22 janv.—Dumais Céleste.

François Lagacé (Migner) Christine
François 1834-4 juin; Des Neiges 1836-14 août; Julienne 1839-22 mai.

Pierre Lavoie M.-Anne
Jean-Martial 1839-27 janv.; M.-Félicité 1841-16 av.

Pierre M. Castonguay
Noel 1846-15 nov.; Pierre-Polycarpe 1848-22 mars.

BECHARD

I LOUIS-R. 1691—Ste Famille VAILLANCOURT M.-A.
II Louis 1718—Kam. Grenet Marguerite
III Louis 1747-23 oct. Emond M.-Françoise
III Jean-B. ? Tardif Madeleine

JEAN-B.—TARDIF MARGUERITE

IV Jean-B. Martin M.-Ursule
V François, 1808-19 sept. Levêque Véronique
fils de ce dernier

Rémi Pinet Sophie
Julienne 1822-16 déc.; Adèle 1824-15 janv.; Théophile 1825-18 av.; M.-Léa 1826-17 septembre.

BEDARD

I THOMAS HUPEE JEANNE-F.—-Charlesbourg
II Augustin 1754-18 fév. Boucher M.-Josephte

BEGIN

1 MICHEL BEGIN ANGELIQUE
Chs-Edouard 1829-1 août.

2 Angélique 1829 — Martin André

Isaac[1] — Maheux Hermine

Eusèbe 1839-11 juin.

Thomas[2] — Bérubé Marthe

M.-A.-Célanire 1843-20 août ; M.-Louise 1845-20 mai ; M.-Clémentine 1847-7 fév. ; Eugénie 1848-25 sept. ; M.-Eléonore-Léop. 1851-28 fév. ; Chs-Frs-Xav. 1853-9 fév. Georgina-Zoé 1855-24 av.

BELANGER

I FRANCOIS 1637—Québec — GUYON MARIE

de la paroisse de Touque en Normandie.

II Jean-Frs 1671—Château-Richer — Cloutier Marie

III Charles 1713—Cap St-Ignace — Emond Julienne

IV Barthélémi 1749—S.-A. — Gauvin Marie

BARTHELEMI—MARIE GAUVIN

V Barthélemi 1772-9 nov. — Gagnon Catherine

M.-Josephte 1773-19 sept. ; Rosalie 1775-29 nov. ; Pierre 1777-27 oct. ; Frs-Barthélemi 1781-22 oct. ; Jean-Elizée 1783-23 nov. ; Henri 1786-2 juin ; Julien et Robert 1788-17 av. ; François 1789-19 mai ; Victoire 1791-8 déc.

V M.-Louise 1792 — Boucher Joseph—S.-A.

V Rose 1776 — Michaud Jean

BARTHELEMI—CATHERINE GAGNON

VI Hilaire 1800-20 janv. — Roussel Catherine

Jean-Honoré 1801-12 fév. ; Hilaire 1802-10 août, Héli 1803 ; Benjamin 1805 ; Jean-Cyrille 1807-11 oct. ; Olivier 1809-21 fév. ; Amable 1810-24 fév. ; Henri 1812-4 juin ; Jos.-Florent 1814-31 mai ; André 1816-12 mai ; Emérentienne 1817-24 nov.

---

1. Isaac et Thomas, frères du Rév, Chs. Bégin, curé de la Rivière Ouelle.
2. Thomas, père du Rév. Pantaléon Bégin, prêtre, qui fut curé de St-Malachie.

VI Joseph 1803-7 février — D'Anjou M.-Josephte
Priscille 1804; Edouard 1806-11 fév.; Nazaire 1819-24 février.

VI Pierre 1808-25 janv. — Levêque M.-Anne
M.-Anne 1808-11 déc.; Jean-Pierre 1810-24 juin; Frédéric 1823-10 avril.

VI Elie 1810-29 janv. — Roussel Perpétue

VI Thomas 1810-29 janv. — Côté Marie

VI Henri 1818-24 mai — Bonenfant Adelaide
Magloire 1819-28 av.; Edmond 1821-20 fév.; Mathias 1823-20 mai; Justine 1824-20 nov.; Marcelline 1826-1 sept.; Félicité 1828-23 oct.; Angélique 1832-10 oct.; Cécile 1833-22 nov.; Henriette 1836-11 fév.; Philomène 1838-8 av.;Eugène 1839-16 déc.;André-Luc 1841-3 juin.

VI Robert 1819-18 janv.; — Dionne M.-Josephte
Marie 1819-24 nov.

HILAIRE—CATHERINE ROUSSEL

VII Benjamin 1827-23 janv. — Rousseau Esther
Esther 1828-26 mars; François 1829-15 mars; Domine 1830-12 sept.; Virginie 1832-27 fév.; Benjamin 1833-26 avril; Olive 1834-12 déc.; Alexis 1836-25 mai; Adélaide 1839-11 janv.; André-Amable 1841-19 janv.
Deuxième Mariage 1846-18 août—Levêque Zoé.
Zoé 1847-10 juil.; Victoire 1848-20 sept.; Caroline 1850-21 sept.; Louis-Amable 1852-21 déc.

VII Elie 1829-27 janv. — Garon Marie

VII Amable 1832-9 janv.; — Blagdon Emélie

VII Olivier 1832-28 fév.; — Hudon Léocadie
H.-Amable 1833-11 mars; André 1834-11 juin; M.-André 1835-22 juin.

VII Henri 1835-17 fév. — Hudon Euphémie
Georges 1836-16 fév.; Euphémie 1838-20 mai; Hilaire 1840-30 août.

VII Hilaire 1824—Kam. Raymond Charlotte

Victoire 1827-9 déc.; André 1830-16 janv.; Jean 1832-4 juin; Pierre 1835-22 mai; Prudent-Norbert 1837-6 juin.

VII André 1839-13 nov. Hudon Agnès

7

JOSEPH—M.-JOSEPHTE D'ANJOU.

VII Priscille 1828 Bonenfant Joseph

VII Edouard 1833-5 nov. Roussel Marie

Jean-B. 1834-7 sept.; Magloire 1835-9 déc.; Martial 1837-26 fév.; Simon-David 1838-11 oct. Marcelline 1840 29 janv.; Henriette 1841-18 juil.; Elizabeth 1842-17 nov. Prudent 1844-26 juil.; Eugénie 1845-7 av.; Charles 1846-25 oct.; Nazaire 1847-24 déc.; David 1848-21 nov.; Emilie 1850-16 mars; Joseph 1851-21 mars; Justine 1852-13 av.; Aimée-Joséphine 1854-21 mars; Jean-B. 1855-27 mars; Victoire 1857-23 av.; Jean-B. 1859-1 mai; J.-Honoré 1860-1 juil.

HENRI—ADELAIDE BONENFANT

VII Magloire 1848-11 janv. Hudon Virginie

Magloire 1848-22 oct.; Virginie 1850-24 sept.; Ls-Philippe-Magloire 1853-17 mai ; Bruno-Charles 1855-13 juil.; Claire 1858-19 nov.; Jos.-Didier 1860-17 déc.; Nestor-André 1862-24 mars; M.-Louise 1863-30 sept.; Martial 1865-25 mars.

VII Justine 1848 Levêque Zacharie

VII Emilie 1854 Vaillancourt Nazaire

VII Philomène 1866 Morel Jean-B.—S.-D. veuf d'Emérence Pelletier

VII Luc 1867-15 oct.; Gagnon Anna

Jos.-Luc 1868-24 juil. ; M.-Rosè-Anna 1869-19 juil.; Henriette 1870-10 oct.; Luc 1871-5 nov.; Georges 1872-3 nov.; Jos.-Emile 1875-8 mars; Ls-Jos.-Emile 1883-27 janvier.

VII Eugène 1868-10 fév. Hudon Philomène
Eugène 1868-15 nov.; M.-Philomène 1870-31 av.

VII Cécile 1871 Vaillancourt Nazaire
veuf de Emilie Bélanger

VII Mathias 1873-24 fév. Boucher Claire
Jos.-Mathias-V. 1880-29 av.

BENJAMIN—ESTHER ROUSSEAU

VIII Esther 1849 Bérubé Basile
veuf de Rosalie Bérubé

VIII Domine 1851 Levêque George

BENJAMIN ci-dessus—ZOE LEVEQUE

VIII Zoé 1865 Gagnon François
veuf de Elizabeth Hamel

EDOUARD—MARIE ROUSSEL

VIII Magloire 1876-8 fév. Dubé Césarie
Marie 1876-29 déc.

VIII Victoria 1876 Bérubé Thomas

VIII Joseph—S.-D. Bérubé Marie
M.-Aimée-Isabelle 1788-14 juil.; M.-E.-Amanda 1879-12 nov.; Joseph-Edouard-Honoré 1883-6 juil.; M.-Clémentine-Léonie 1889-9 mai.

VIII Eugénie 1887 Hudon Joseph
veuf d'Arthémise Martin

EUGENE—PHILOMENE HUDON

VIII Marie 1894 Gagnon Elizée

LUC—ANNA GAGNON.

VIII Marie 1897 Chamard Ernest—S.-R.

VIII Luc—St-Pamphyle — Blanchet Marie
M.-Delvina 1898-1 juillet.

Alexis — Fournier Marie
M.-Anne 1780 — Pelletier Hyppolite

---

1 Jos.-Marie — Charrois Véronique—S.-R.
2 Jos.-Marie 1812-21 sept. — Levêque M.-Julie

---

1 Edouard — Miville Henriette
Henriette; Zoé-Eugénie 1828-9 juin.

Deuxième Mariage 1833-10 mars—Casgrain Sophie, veuve de François Letellier.

Adéle 1835-1 fév.; Horace 1836-12 juin; M.-Louise 1837-2 décembre.

2 Henriette 1845 — Siméon Bernier
Veuf de Cécile Couillard—St-Thomas

M.-Françoise ? — Hudon Edouard

Deuxième Mariage 1828—Hudon Olivier

---

1 Pierre — Leclerc Euphrosine—S.-Simon
2 Clovis 1836-11 janv. — Lavoie M.-Justine

Joseph, veuf de M.-Marthe St-Amand—Riv.-du-Loup

Deuxième Mariage 1841-16 fév.—Caron Julie

Georges ? — Levêque Euphémie
Sara 1842-13 oct.
Jérémie — Miville Adelaide—St-Roch
Marie ? — Langlais Octave
Emelie 1851 — Lebrun Alexis

Jean-Marie — Esther Ouellet—St-Jean, P.-J.

Guillaume 1859-9 av.; — Hamel Virginie
Mathieu 1859; Louise-Mathilde 1862-17 déc.

André — Levêque Henriette
M.-Emma 1871-15 juin.

---

1 Narcisse — Leclerc Marie—St-Alexandre

2 Victoria-Exilda 1874 — Plourde Adolphe

Charles — Miville Eugénie
M.-Bernadette 1889-20 sept.

BELLEAU

JEAN-B.—S.-A. — DEGUISE M.-ANTONIA

Jos.-Georges, J.-B. 1872-2 mai; M.-Antonia 1873-18 mai; Ls-Chs-Eudore 1874-25 juin; Jos.-Antoine-Arthur 1875-7 déc.; M.-Antoinette 1877-18 fév.; Ls-Jos.-R.-Emile 1878-23 juin.

BENOIT

Pierre Frs. — Guignard Elizabeth

Angélique 1784-29 février.

BERNARD

Bernard-André — Bernier Thérèse

François et André 1778-1 mars.

BERGEREAU

Michel, acadien — Gauthier Anne

2 Marie 1768 — Hudon Jérémie

BERGERON

1 Nicolas — Fréchette Elizabeth—St-Nicolas

2 François 1758-11 av. — Emond M.-Françoise veuve de Louis Béchard

---

1 Joseph — Hudon Judith—Cacouna

2 Gabriel 1816-16 sept. — Lavoie Scholastique

BERNIER

Joseph — Guénard Claire
Cyrille 1820-1 juin.

Hilaire — Fournier Marguerite
Pierre-Hilaire 1829-22 sept.; Rémi 1831-1 juin; Frs-Xav. 1832-3 sept.

---

1 Hilaire-O.—Cap St-Ignace 1838-30 juil. — Hudon A.
Veuf de Zoé Bernier

2 Adèle-Georgina 1868 — Côté Samuel

---

1 Barthélemi — Leclerc Elizabeth—S.-R.

2 Marcel 1839-29 jan. — Bérubé M.-Luce
M.-Zéphire 1839-10 nov.; Louis-Marcel 1841-3 mai; David 1842-23 oct.; Chs-Achille 1844-4 oct.; Samuel 1846-14 oct.; Jean-B. 1848-30 nov.

Siméon—St-Thomas 1845-2 juil. Bélanger Henriette
Veuf de Cécile Couillard

Augustin — Emérence Soucy—St-Onésime
Jean-B. 1885-21 juil. — Hudon Béatrice
Jos-Jean-B. 1886-23 mars; Jean-B. 1887-7 août; M.-Anna 1889-19 mai; Noel-Eugène 1890-26 déc.; Jos-Frs-

Xav. 1892-5 oct.; M.-Louise-Joséphine 1893-3 mars; M.-Louise-Augustine 1895-28 mai ; M.-Anna-Augustine 1896-7 sept.; M.-Alice-Ernestine 1897-6 déc.; Jos.-Frs-Wilfrid 1899-4 juin; Jos.-P.-Henri-Léon 1900-1 août.

BERTRAND

LOUIS — SAINDON APOLLINE—Ile Verte

Narcisse 1863-30 sept. — Têtu M.-Stella-Augustine

BERUBE

I DAMIEN 1679—Islet — SAUVENIER JEANNE

fils de Robert et de Catherine Pognot, de Rochefort, évêché de Rouen.

veuve de Jean Souci

fille de Jacques et Antoinette Babilot—Paris

II Jeanne-Marguerite 1697 — Plourde Réné

II Pierre 1706-8 janv. — Dancosse Geneviève

II Ignace 1707-16 août — Ouellet Angélique-M.

II Mathurin 1712-6 av. — Miville Angélique

PIERRE—GENEVIEVE DANCOSSE

III Geneviève 1732 — Saucier Pierre

III François 1732-10 nov. — Levêque Angélique

III Pierre 1733-25 nov. — Levêque M.-Madeleine

III André 1737—Ange-Gardien — Vézina Josephte

Augustin-Laurent 1761-20 juil.

III Geneviève 1740 — Ouellet Grégoire

III M.-Josephte 1740 — Martin Louis

III M-Dorothé 1745 — Levêque Dominique

III M.-Françoise 1745 — Aubert François—S.-A.

III Jean 1746-17 janv. — Miville Geneviève
M.-Euphrosine 1760-1 mars.

III M.-Ursule 1749 — Miville Jean-Frs

MATHURIN—ANGELIQUE MIVILLE

III M.-Angélique 1734 — Levêque François

III M.-Josephte 1736 — Levêque Jean-B.

III Louis 174510 mai — Emond M.-Ursule

III Joseph 1746-24 janv. — Thibault M.-Angélique

III Pierre 1749-11 fév. — Levêque Charlotte
Jean-Frs 1760-6 oct.

III Jean 174915 sept. — Chauret Marie

III M.-Geneviève 1750 — Roussel Jacques

III M.-Madeleine 1761 — Dupéré Jean

III Mathurin 1755—S.-A. — Dionne M.-Madeleine
Monique 1761-8 sept.; Pierre-Mathurin 1763-19 sept.; M.-Anne 1767-15 oct.

JEAN—GENEVIEVE MIVILLE

IV Geneviève 1771 — Chapais Jean-B.

IV Judith 1771 — Plourde Athanase

IV Jean 1775-20 nov. — Lebrun Suzanne
Sylvestre 1776-31 déc.; Ambroise 1778-22 av.; Basile 1779-12 déc.; Suzanne 1781-19 déc.; Scholastique 1783-26 août; Louis 1785-10 juin; Rosalie 1787-26 mars; Abraham 1788-8 av.; Félix 1790-7 janvier.

IV Joseph 1777-13 janv. — Lebrun Rosalie
Marguerite 1778-10 janv.; Charles 1779-11 fév.; Ambroise 1780-15 fév.; Charlotte 1781-6 août; Euphrosine 1782-1 juil.; Julienne 1783-24 nov.

IV Antoine 1782—Kam. — Bouchard M.-M.

IV M.-Louise 1785 — Lebrun Basile
veuf de M.-Anne Levêque

IV Jean 1790-22 nov. — Soucy M.-Josephte
Marguerite-Rose 1793-8 janv.; Eulalie 1794-5 mars; Véronique 1795-27 mai; Victoire 1787-28 mai; Jean-Rémi 1798-31 oct.; Théotiste 1800-20 fév.; Angèle 1801-15 août; Marcelline 1802; Louis-Thomas 1804.

IV Euphrosine 1794 — Levêque Jean-B.

PIERRE—MADELEINE LEVEQUE

IV M.-Françoise 1754 — Lavoie Augustin

Deuxième Mariage 1788—Rivard Basile, dit Lacoursière, cidevant de St-Pierre les Becquets.—S.-A.

IV Jean-Marie 1768-21 nov. — Lizotte M.-L.
Pélagie 1769-26 août; Jean-Roch 1771-30 déc.; Louis 1773-9 juil.; Augustin 1775-15 déc.; Marie 1778-15 juin; Angélique 1781-24 nov.; Jean-Pascal 1786-27 mars.

IV Madeleine 1769 — Plourde Augustin

IV M.-Louise 1771 — Gagnon Germain

IV Chs-Félix 1771-11 fév. — Ouellet Catherine
M.-Josephte 1772-15 fév.; Catherine 1773-11 nov.; Monique 1776-3 mai; Marie 1778-15 août; Charlotte 1780-25 fév.; Madeleine 1784-17 sept.

Deuxième Mariage 1786-23 oct—Levêque Rosalie

Chs-Félix 1793-21 août.

IV Augustin 1780-17 janv. — Plourde M.-Anne
Augustin 1781-16 nov.; Jean-B. 1782-23 nov.; Scholastique 1785-22 fév.; Pierre-Pascal 1786-3 av.; Modeste 1787-27 av.; Germain 1788-20 juil.; Jean-Benjamin 1790-29 janv.; M.-Anne 1791-17 juil.; M.-Louise 1793-14 mars; Jean-Juste 1794-24 mai; M.-Louise 1795-26 août; Amable 1797-25 mai; Augustin-Jérémie 1799-29 av.; M.-Marcelline 1800-9 juil.; Eloi 1802-9 déc.; Catherine 1804.

ANDRE—JOSEPHTE VEZINA

IV Pierre 1762-22 nov. — Levêque Josephte

IV Josephte 1764 — Lavoie Jean

IV Angélique 1765 — Brousseau Augustin—St-Augustin

Deuxième Mariage 1790—Emond Pierre

IV Jean 1765-11 fév. — Grondin Marguerite

IV Joseph—Kam. 1766-18 nov. — Miville Angélique

Deuxième Mariage 1800-21 janv.—Ouellet Catherine, veuve 1o. de Joseph Hudon; 2o. de François Dubé.

IV Marie-Louise 1768 — Côté Charles—Ile Verte

IV André 1771—Kam. — Michaud Euphrosine

IV Raphael 1773—S.-A. — Pelletier Anne-Judith

IV François 1772-23 nov. — Hudon M.-Thérèse

Frs-Jos.-Marie 1773-4 oct.; Geneviève 1774-11 nov.; M.-Thérèse 1776-6 av.; M.-Catherine 1777-15 sept.; Joseph 1781-8 av.; Henri 1782-5 sept.; Jean-Abraham 1784-20 mai; M.-Josephte 1787-11 fév.; Victoire 1788-5 nov.; Henri-Aristobule 1790-26 août; Jean-Chrysostôme 1792-26 sept.; Jean-Chrysostôme 1793.

IV Catherine 1778 — Hudon Nicolas

IV Henri 1783-13 janv. — Hudon Charlotte

Henri-Nicolas 1783-6 déc.

IV Augustin 1784-19 juil. — Hudon M.-Perpétue

Augustin 1785-27 mai; P.-Hilaire 1786-26 janv.; Perpétue 1788-24 août; Julie 1790-22 mars; Judith 1791-4 av.; Angélique 1792-16 sept.; Augustin-Laurent 1794-9 août; Madeleine 1797-27 janv.; M.-Marthe 1799-12 mars.

IV Jean-Bénoni 1785—St-Jean, P.-J. — Gagnon M.-Claire

M.-Josephte 1785-26 nov.; Geneviève 1787-24 janv.; Angélique 1788-10 janv.; Jean-Benjamin 1789-6 fév.;

Augustin 1790-21 mars; Frs-Xav. 1791-8 av.; Charlotte 1782-30 sept.; Jean-B. 1793-30 déc.; Jean-Michel 1795-30 sept.; Christophe 1797-28 janv.; Jean-Edouard 1798-12 fév.; Alexander 1799-17 mars; Edouard 1800-7 av.; Hyacinthe 1801-27 av.; Jean-Olivier 1802-27 juil. Léocadie 1803.

IV Aristobule 1791-26 sept. Martin Catherine

André 1793-11 fév.; Henri-Aristobule 1793-18 déc.; Jean-Edouard 1795-27 mai; Scholastique 1796-25 nov.

FRANCOIS—ANGELIQUE LEVEQUE

IV Jean 1765—S.-A. Pelletier M.-Anne

Deuxième Mariage 1792-9 janv.—Hudon Victoire.

Jean.-B. 1792-13 nov.; François 1794-10 fév.; Victoire 1795-2 janvier.

Troisième Mariage 1800—S.-A.—Michaud M.-Josephte.

IV François—S.-A. ? Moreau M.-Louise

Joseph 1760-11 sept.; Théotiste 1762-21 fév.; Ignace 1763-23 juil.; Jean-Frs 1764-29 juin; M.-Anne 1765-11 nov.; Jean-Romain 1767-25 juin; Augustin-Laurent 1768-19 sept.; L.-André 1769-24 déc.; Jean-Vinc. 1771-28 janv.; Amable 1772-14 août; M.-Louise 1773-15 oct.; M.-Louise 1775-1 av.; Victoire 1777-30 mars; M.-Anne 1780-29 fév.

IV Françoise 1765 Moreau Joseph—Kam.

IV Angélique 1766 Dumont Jean-B.—Kam.

IV Catherine 1769 Migner Joseph

IV Josephte 1769 Therriault Jean

IV Geneviève 1776 Therriault Paul —Kam.

IV Pierre 1778 Levêque Catherine

M.-Victoire 1781-23 mai; Catherine 1782-15 mai.

IV M.-Louise 1779 Pelletier Augustin—S.-R.

JOSEPH—ANGELIQUE THIBAULT

IV Pierre 1779-2 août — Hudon M.-Catherine
M.-Pierre 1781-29 av.; Ls-Charles 1783-24 av.; M.Josephte et Théotiste 1784-28 juil.; Joseph 1786-28 janv.; Jean-Isaac 1787-12 août; Jean-Pascal 1789-21 juil.; François 1791-9 mars; Catherine 1792-5 août; Joseph 1793-20 sept.; Jean-B. 1795-29 mars; M.-Josephte 1798-25 mai; Romain 1800-12 nov.

IV Angélique 1779 — Hudon Louis

IV M.-Thérèse 1782 — Beaupré Charles

PIERRE—(Math)—CHARLOTTE LEVEQUE

IV Angélique 1770 — Gagnon Joseph

IV Charlotte 1772 — Plourde Pierre

IV Pierre-M. 1779-8 nov. — Migner M.-Anne
Pascal 1782-5 mars; Anastasie 1783-16 août; Jean-B. 1785-25 juin.

Deuxième Mariage 1789-12 octobre—Alexandre M.-Louise.
M.-Louise 1790-26 déc.; Joseph 1793-11 fév.; M.-Céleste 1795-17 janv.; Régis 1797-19 janv.; M.-Christine 1798-16 janv.; M.-Josephte 1800-11 janv.; Edouard 1801-11 nov.; Zénobe (Ennobe) 1804; Louis 1805;M.-Lucie 1807-12 av.; Osithe 1808-26 juil.; Michel 1810-29 sept. Romain 1812-2 déc.; Georges 1814-30 av.

IV M.-Anne 1780 — Miville François

IV Louis 1780-17 janv. — Gagnon Charlotte
Louis 1780-16 nov.; Charlotte 1782-1 mars; Isaac 1785-9 juil.; Pierre 1786-5 mai; Joseph 1788-16 sept.; Frs-Firmin 1790-21 oct.

LOUIS—URSULE EMOND.

IV Jean 1781-19 nov. — Roussel Marie
Jean-B. 1782-18 oct.; Chrysostôme 1786-12 fév.; Marie 1788-4 janv.; Jean-Firmin 1790-14 déc.; Adelaide 1792-9 novembre.

JEAN—MARIE CHAURET

IV Jean 1781—S.-A. Soucy Marie
Jean-B. 1782-16 juil.

MATHURIN—MADELEINE DIONNE

IV Mathurin 1794—S.-A. Dubé M.-Anne
Pierre 1795-6 juil.; M.-Anne 1797-20 janv.

Deuxième Mariage 1800—S.-A: Morin Sophie (Basile)

JEAN—M.-LOUISE LIZOTTE

V Pélagie 1793 Gagnon (Belles-Iles) Jean

V Augustin 1799-4 fév.; Chapais Constance
Pierre-Frs 1800-13 av.; Anastasie 1801-14 fév.; Angèle 1802-13 juin; Charlotte 1803; Augustin 1804; M. Des Anges 1806-30 mai; Osithe 1807-25 août; Théodule 1809-1 janv.; Christine 1810-29 juin; Marcelline 1812-3 mai; Emélie 1813-29 sept.; Jean- 1815-9 janv.; M.-Julie 1817-9 av.; Bernard 1820-14 oct.; Augustin 1822-12 sept.; Ignace 1823-18 nov.

V Madeleine 1803 Paradis Jean-B.

V Paschal 1808-22 fév. Chapais Rosalie
Jean 1809-17 mars; Rosalie 1810-12 août; Théodule 1812-19 juin; Hyacinthe 1814-8 février; Pascal 1815-16 nov.; Joseph 1818-7 janv.; Henriette 1825-5 mai; Prudent 1828-7 janv.

FRANCOIS—M.-LOUISE MOREAU

V Marie 1780 Lebel Jean

V M.-Anne 1785 Levêque Clément

V François 1785—S.-A. Ouellet-Catherine
Joseph-François 1787-16 sept.; Félix 1789-20 janv.; Michel 1790-23 sept.; Rosalie 1792-7 mai; Amable 1793-

9 mai; Catherine 1795-19 fév.; M.-Florence 1799-19 av.; Abraham 1801-11 juil.; M.-Priscille 1802-11 nov.; Pascal 1808-26 nov.

V Romain 1786-27 nov. Alexandre Angélique

M.-Josephte 1789-20 déc.; Louis 1791-27 nov.; Thècle 1793-14 mars; Julie 1794-13 juil.; Angélique 1795-12 déc.; M.-Louise 1797-23 mars; Marcel 1798-18 fév.; M.-Charlotte 1799-7 juil.; Jean-Narcisse et Emérence 1801-10 janvier.

Deuxième Mariage 1802-30 août—Levêque Louise

Anastasie 1803- Charlotte 1804; Romain 1805; M.-Osithe 1807-29 av.; Nazaire 1808-16 déc.; Marie 1810-31 déc.; Honoré 1812-28 mars.

V Amable 1795—S.-A. St-Pierre M.-Angélique (Dess)

Angélique 1796-7 août; M.-Anastasie 1801-15 août; Irénée 1815-5 août—S.-A.

V Vincent—S.-A. Michaud Apolline

Josephte 1893-5 décembre.

Deuxième Mariage 1796-11 janv.—Gagnon M.-Louise.

Vincent 1796-19 nov.; Vincent 1799-23 fév.; M.-Louise 1800-20 octobre.

JOSEPH—ANGELIQUE MIVILLE

V André 1793—Kam. Fournier Rose (Jean-B.)

Lucie 1807-1 mars; Sulpice 1808-23 juin; Sophie 1810-6 mai.

V Françoise 1804—Kam. Hudon Joseph—R.-O.

FELIX—CATHERINE OUELLET.

V M.-Monique 1801 Dionne Benjamin—S.-A.

V Marie 1804 Levêque Pascal

V M-Anne 1812 Chapais Antoine

RAPHAEL—JUDITH PELLETIER

V Jean-B. 1802—S.-A. Leclerc M.-Anne
Rémi; Jérémie—S.-A.

V André 1805-14 oct. 1351118 Levêque Marie
André 1806-3 sept.; Jean-B. 1807-4 nov.; M.-Emélie 1809-4 oct.; Joseph 1811-9 av.; Edouard 1812-10 oct.; Angélique 1814-17 oct.; Léandre 1816-11 janv.; Restitue 1817-1 août.; Ignace 1818-25 nov.

V Antoine 1806—S.-A. Paradis Scholastique—R.-O.
Thomas 1823-20 mai; M.-Délima 1827-1 juillet.

V Raphael 1806-22 sept. Levêque Judith
Raphael 1807-10 juin; Odilon 1808-1 déc.; Elzéar 1811-4 mai; Priscille 1812-18 juillet; Auguste 1813-25 sept.; Aristobule 1815-28 av.; Eugène 1816-20 août; Basilice 1820-10 janvier; Thomas 1820-13 déc.

ANTOINE—MADELEINE BOUCHARD—Kam.

V Jean-B. 1812-27 juil. Rochefort M.-Louise
M.-Louise 1813-6 juillet.

V François 1812-24 août Clermont Céleste

V Aristobule 1827—Kam. Miville Marie

JOSEPH—ROSALIE LEBRUN

V Ambroise 1801-12 oct. Paradis Catherine
Catherine 1802-26 juil.; Jos.-Jean 1804; Ambroise 1807-25 août; Marie 1810-19 mars; Catherine et M.-Rosalie 1814-14 sept.; Théophile 1816-16 mars; Basilice 1817-3 oct.; Clément 1821-12 mai; André 1823-27 av.; Flavie 1826-15 mars.

V Marguerite 1801 Levêque Gabriel

V Euphrosine 1815 Rioux Juste—T.-Pistoles
veuf de Scholastique D'Anjou

JEAN.-S.—SUZANNE LEBRUN

V Jean-Sylvestre 1803-31 janv. Levêque Angélique
Jean-Silvestre 1804.

V Basile 1806-25 août D'Anjou Charlotte
Lucie 1807-29 juil.; Jean-Basile 1808-8 août; Stanislas 1809-23 oct.; François 1811-17 janv.; Emérence 1812-18 août; Charlotte 1814-5 fév.; Adelaide 1815-8 mai; Louis 1816-1 sept.; Germain 1818-23 fév.; Jos.-Cyprien 1819-16 décembre.

V Louis 1808—S.-A. Caron Angélique

V Suzanne 1810 Dubé François
veuf de M.-Anne Martin

V Abraham 1810-27 août Gagnon Charlotte

V Scholastique 1814 Paradis Henri
veuf de Théotiste Levêque

PIERRE—CATHERINE HUDON.

V Pierre 1803-25 juil. Boucher M.-Marthe
Pierre 1804; Georges 1806-26 mars; Mathilde 1807-11 nov.; Ls-Robert 1809-15 juil.; M.-Martine 1811-18 mars; Thomas 1812-11 août; Henriette 1814-14 sept.; Lambert 1816-18 mars; Joseph 1817-27 av.; Charlotte 1818-22 oct.

V Louis 1807-3 août. Boucher Félicité
Eléonore 1808-6 mai; Séraphine 1809-16 août; Bibiane 1810-25 août; Agnès 1812-22 janv.; Marie 1813-5 juin.

V Jean-Isaac 1810-10 sept. Dubé M.-Josephte
Marie 1811-1 juil.; Octave 1812-11 nov.; Bibiane 1814-15 mars; David 1815-21 juin; Simon 1817-27 av.; Marie 1819-18 av.; Rémi 1820-12 sept.; Fébronie 1822-16 jan.; Lucie 1823-18 août; Pierre 1825-16 mars; George 1827-7 janv.; Emérence 1828-8 juin; Marie 1829-28 décembre; Virginie 1832-30 mars; Etienne 1834-7 av.; Médard 1835-29 oct.

V Catherine 1812 — Lavoie Héli

V M.-Louise 1817 — Lavoie Jean-Roch

V Pascal 1818-9 janv.; — Caron M.-Marthe
Pascal 1819-23 janv.; Julie 1820-3 juil.

JEAN—MARIE ROUSSEL

V Jean-B. 1805-26 août — Dubé Marie
Jean-B. 1806-11 oct.; Georges 1808-8 fév.; André 1811-1 décembre; Robert 1813-19 av.; Zoé 1823-20 oct.

V Charlotte 1805 — Lamarre Charles

V Jean-Chrysostôme 1808-4 juil. — Levêque Théotiste
Jean-Zénobe 1809-28 septembre

FRANCOIS—THERESE HUDON

V Aristobule 1808-13 juin — Bérubé M.-Charlotte
Aristobule 1809-3 av.; Augustin-Laurent 1810-2 mai; Hélène 1811-12 oct.; Jean-Benjamin 1813-17 juin.

Deuxième Mariage 1815-6 fév.;Boncnfant Angélique.

Angélique 1815-22 déc.; M.-Lucie 1817-22 août; M.-Sara 1819-4 oct.; M.-Placide 1822-25 juil.; Alexandre 1824-28 sept.; Sifroy 1827-2 août; Demarisse 1830-21 oct.; Magloire 1835-28 juin.

V Henri 1810-10 sept. — Bérubé M.-Josephte
Henri 1811-1 av.;

Deuxième Mariage 1813-4 oct.—Dumont Angélique.

Georges 1815-11 décembre.

LOUIS—CHARLOTTE GAGNON.

V Charlotte 1808 — Bérubé Aristobule

V Isaac 1815-24 juil. — Paradis Charlotte
Félicité 1816-15 av.

Deuxième Mariage 1822—S.-A.—Thiboutot Christine.

Sophie 1823-12 fév.

BENONI—CLAIRE GAGNON

V Geneviève 1808 — Hudon (Martin) J.-Amable—Kam.

Deuxième Mariage 1827—Pelletier Hyppolite, veuf d'Angélique Garon.

V Angélique 1809 — Moreau Jean-B.—Kam.

V M.-Josephte 1810 — Bérubé Henri

V Charlotte 1814 — St-Pierre (Petit) François—S.-A.

V Jean Bénoni 1815—S.-A. — Thiboutot Reine veuve de Noël Gagnon

V Jean-B. 1816—S.-A. — Ouellet Lizette

V Hyacinthe 1826-10 janv. — Soucy Merville

Hyacinthe 1826-6 nov.

AUGUSTIN—PERPETUE HUDON

V Hilaire 1809-6 nov. — Levêque M.-Anne

Modeste 1810-17 août; Maximin 1812-29 mai; Paul-Hilaire 1813-12 juil.; Justine 1814-13 juil.; M.-Anne-Geneviève 1816-15 mai; Adélaide 1817-12 juil.; Marie 1818-26 juin.; Julie 1819-11 sept.; Luce 1820-12 déc.; Marcelline 1821-20 déc.; Sara 1823-6 av.; Eulalie 1825-13 fév.; M.-Anne 1826-17 av.; Ambroise 1827-28 juin; Aristobule 1829-26 nov.

V Perpétue 1809 — Dionne Henri

V Angélique 1812 — Dionne Pierre

V Madeleine 1817 — Guy Stanislas veuf d'Angélique Gagnon

AUGUSTIN—M.-ANNE PLOURDE

V Jean-B. 1812-13 av. — Boucher Victoire

V M.-Louise 1825 — Emond Firmin
veuf de Théotiste Langlais

JEAN—VICTOIRE HUDON

V Victoire 1812 — Dubé Vincent—S.-A.

FÉLIX—ROSALIE LEVEQUE

V Charles-Félix 1813-8 fév. — Hudon Charlotte
Pierre-Frs 1814-7 fév.; Marcelline 1815-14 août; Léocadie 1818-4 fév.; Emélie 1819-4 mai; Emérence 1821-31 janv.; Zéphirin 1822-13 mai; Domine 1823-28 déc.; Pascal 1825-5 av.; Charlotte 1826-2 septembre.

Deuxième Mariage 1828-11 fév.—Paradis Anastasie.

Georges 1829-21 juil.; Jean-Nazaire 1830-4 nov.; M.-Adèle 1832-3 août ?

JEAN (Toussaint)—JOSEPHTE SOUCY

V Marguerite 1813 — Levêque Germain

V Victoire 1827 — Gauvin Aristobule
veuf d'Archange Côté

V Thomas 1829-20 janv. — Gauvin Emérence
Ls-Thomas 1829-17 déc.; Parfait 1832-1 mars; Eusèbe 1834-6 sept.; Hortense 1836-7 fév.; Melvina 1837-29 mai; Jean-B. 1838-14 oct.; François 1841-13 fév.; Fébronie 1842-6 juil.; Luc 1843-11 sept.; Hermine 1845-17 av.; Charles 1848-12 novembre.

ARISTOBULE—CATHERINE MARTIN

V Scholastique 1814 — Boucher Joseph

V Henri 1815-21 août — Darris Sophie
Jean-Pierre 1816-16 août; Emélie 1818-1 janv.; Zoé 1820-9 fév.; Eliza 1821-30 av.

V André 1818—S.-A. Durand Françoise
André 1818-12 nov.; Vincent 1819-20 nov.; Angèle 1821-28 fév.

ANDRE—EUPHROSINE MICHAUD—Kam.

V Firmin 1827-23 juil. Dubé Victoire
Firmin 1831-13 av.; Ovide 1832-9 juin.

PIERRE (Mathurin)—M.-ANNE MIGNER

V Anastasie 1804 Plourde Charles

V Pierre 1807-12 oct. Malteste Marie

V Paschal 1809-11 sept. Levêque Charlotte
Osithe 1810-27 juin; Justine 1811-11 oct.; Pierre 1812-15 nov.; Jean-B. et M.-Mathilde 1814-5 fév.

PIERRE (Mathurin) ci-dessus—LOUISE ALEXANDRE

V Joseph 1815-23 oct. Miville Adélaide
Joseph 1817-2 fév.; Céleste 1818-13 juil.; Domine 1820-11 janv.; Charles 1821-7 août; Zéphirin 1823-1 av.; Louis 1824-26 juin; Ursule 1826-21 janv.; Thomas 1827 12 août; Henriette 1829-29 mars; Joseph 1830-2 oct.; Emélie 1831-2 sept.; M.-Louise-Charlotte 1832-12 fév.; Joseph 1836-17 av.

V Marie-Louise 1815 Chamberland Joseph

V Christine 1816 Clermont Jean-B.

V M.-Josephte 1820 Chamberland Henri

V Céleste 1821 Dupéré Bernard

V Osithe 1829 Dubé Cyrille
veuf de Josephte Bouchard

V Edouard 1830-10 août Levêque Osithe
Edouard 1831-8 mai; Pierre 1832-26 av.; Louis 1833-11 sept.; Arthémise 1834-22 déc.; Philomène 1836-23 sept.; Domitille 1838-5 mars; Nazaire-Wulfrand 1839-

8 sept.; Domine 1840-29 nov.; Virginie 1841-23 nov.; Joseph 1843-2 janv.; Jean-B. 1844-18 mars; Démétrius 1845-23 mai; Joseph 1847-28 août; Ferdinand 1850-11 oct.; Eugénie 1852-20 mai.

V Zénobe 1830-10 août — Martin Hortense
Henriette 1831-14 juil.; Joseph 1833-5 mars; Virginie 1834-6 oct.;Hortense 1836-12 août; Thomas 1839-14 fév.; Philomène 1841-23 fév.; Adèle 1843-22 av.; Léon 1845-28 juin; Démérisse 1847-8 avril.

V Louis 1838-7 août — Levêque Priscille
Louis 1839-29 juil.; Pierre 1840-13 déc.—S.-D.

HENRI—CHARLOTTE HUDON—S.-A.

V Hilaire 1819-11 oct. — Dionne Julienne
Hilaire 1821-8 nov.—S.-A.;

V Jean-B. 1828-5 août — Levêque M.-Henriette

ANDRE—ROSE FOURNIER

VI Jean 1812-26 oct. — Michaud Julie
Jean-B. 1813-26 sept.; Madeleine 1814-6 oct.; Noël 1815 25 déc.; Jean-P.-Frs 1817-15 juil.; Jean 1819-16 juin; Henri 1821-17 sept.; Marguerite 1823-27 nov.; Julie 1825-24 août; M.-Octavie 1827-17 av.; Joseph 1829-20 mai; Hedwige 1831-27 août; M.-Ophydie 1832-31 oct.

VI André 1818-12 oct. — Ouellet M.-Louise
Joseph 1821-22 août; M.-Louise 1823-31 juil.; Hélène 1825-9 sept.

VI Henri 1818-3 nov.; — Landry Victoire
Chs-Eusèbe 1819; Victoire 1821-25 sept.

VI Marie 1824 — Verret Bénoni—Lachine

VI Rose 1825 — Martin Germain

ROMAIN—ANGELIQUE ALEXANDRE

VI M.-Josephte 1808 — Plourde Henri

VI Thècle 1812 — Gagnon Lambert—Belles Isles

VI Louis 1813-22 nov.; — Chamberland Thècle
Domitille 1816-26 mars; Ls-Bruno 1817-13 sept.

VI Angélique 1813 — Boucher Vincent

VI M.-Louise 1813 — Gagnon Elie—Belles Isles

ROMAIN ci-dessus—LOUISE LEVEQUE

VI Angèle 1826 — D'Auteuil Thomas

VI Charlotte 1829 — Soucy Olivier—St-André

VI Romain 1830-19 janvier — Plourde M.-Mathilde
André 1831-14 juil.; Mathilde 1832-9 sept.; Caroline 1834-14 mars; Adèle 1835-16 av.; Joseph 1836-4 juil.; Julie 1837-11 déc.; Arthémise 1839-6 juin; Romain 1841 15 déc.; Philomène 1843-13 av.; Virginie 1844-22 août; Ls-Joseph 1847-29 av.; Clémentine 1848-4 juil.; Thomas-Laurent 1849-12 août.

VI Honoré 1838-27 nov. — Anctil Charlotte
Honoré 1839-30 sept.; Charlotte 1841-3 août.

VINCENT—APOLLINE MICHAUD

VI Josephte 1810 — Miville Joseph

FRANCOIS—CATHERINE OUELLET

VI Jos.-François 1810-23 juil. — Gagnon Angélique
Aristobule 1811-26 av.; Emérence 1812-10 av.; François 1814-9 oct.; Angélique 1817-22 fév.; Hyacinthe 1819-2 mai;

Deuxième Mariage 1821-14 août—Hudon Archange.
Prudent 1822-22 mai.

VI Catherine 1811 — Levasseur Michel—St-André

VI Félix 1812-27 janv. — Dubé Apolline
Marguerite 1813-25 février.

VI Michel—T.-Pistoles, 1813-1 fév. Levêque Euphrosine

VI Florence 1816 Dubé Noël-Antoine
veuf de Josephte Bonenfant

VI Priscille 1823 Maurais Réjni

VI Abraham 1827-13 fév. Gagnon M.-Josephte
Philomène 1838-3 av.; Jovite 1840-4 mars.

VI Pascal 1829-21 juil. Cimon Henriette
Justine 1838-3 av.; Frs-Florian 1840-5 juil.; Ls-Octave 1841-13 sept.; M.-Denise 1844-28 juin.; Pascal 1847-2 fév.; Gracieuse 1849-13 juin; Louis 1853-4 juil.

Deuxième Mariage 1862-5 août—Martin Mathilde.

AMABLE—ANGELIQUE ST-PIERRE

VI Nazaire 1828-25 juin Thiboutot Christine
veuve de Marcel Levêque
Nazaire 1829-15 av.; Léocadie 1830-28 novembre.

VI Jean 1832-24 janv. Dionne Céleste

AUGUSTIN—CONSTANCE CHAPAIS

VI Anastasie 1824 Plourde Henri
veuf de Josephte Bérubé

VI Charlotte 1826. Plourde Olivier

VI François 1826-21 nov. Caron Scholastique
François 1827-17 août; Etienne 1828-7 nov.; Edouard 1830-2 juil.; Augustin 1832-27 mars; Geneviève 1834-17 sept.; Ephrem 1837-14 mars.

VI Augustin 1826-17 oct. Miville Marcelline

VI Théodule 1831-7 juin Bacelet (Casista) Thècle
Hermine 1832-11 juin; Marcel 1834-23 fév.; Théodule 1836-21 juin; Jean-Syfroi 1838-28 déc.; Noël 1840-10 décembre.

VI Emélie 1832 — Lebel Jean

VI Marcelline 1832 — Dupéré Romuald

VI Christine 1834 — Bérubé Pierre

VI Marie 1834 — Pelletier Henri

VI Julie 1835 — Chrétien André—S.-R.

VI Gilbert 1846-19 février — Cimon Luce

PASCHAL—CHARLOTTE LEVEQUE

VI Auzille 1826 — Rousseau Louis—S.-A.

VI Pierre 1834-3 fév. — Bérubé Christine
Pierre 1835-25 septembre.

JEAN-SILVESTRE—ANGELIQUE LEVEQUE

VI Angélique 1826 — Levêque Pascal veuf d'Angélique Martin

VI Jean-B. 1828-8 janv. — Pelletier Adélaide
Julie 1828-28 octobre

VI Cyrille 1835-19 janv. — Therriault Mathilde
Mathilde 1835; Célina 1837-11 mars; Joseph 1838-18 nov.; Virginie 1839-17 déce.; Victor 1842-24 fév.; Louis-Ferdinand 1844-17 juin; Delvina 1846-15 août; Germain 1848-15 mai; Léontine 1850-9 juil.

VI Bénoni 1841-26 janv. — Rousseau Thérèse-Esther
Bénoni 1841-24 déc.; François 1843-3 janv.; Marie 1844 3 fév.; Henriette 1845-18 déc.; Joseph 1848-5 mars; Clémentine 1850-30 nov.

VI M.-Maxime 1843 — Levêque Cyriac veuf de Anastasie Labissonnière

VI Priscille 1849 — Plourde Charles

BASILE—CHARLOTTE D'ANJOU—voir aussi plus loin.

VI Lucie 1827 — Gagnon Augustin—Belles Isles

VI Émérence 1831 Levêque André

PIERRE—MARTHE BOUCHER—S.-R.

VI Georges—Kam. 1831-6 sept Gagnon M.-L. (Adélaide ?)

ARISTOBULE—CHARLOTTE BERUBE

VI Augustin 1832-12 nov. Levêque Anastasie

M.-Anastasie 1834-1 janv.; Augustin 1834-8 décembre; Marie 1836-1 mars; Godefroy 1838-16 av.; Ombéline 1841-17 oct.; Jean-B. 1842-10 déc.; Basile 1844-26 av.; François 1845-18 mai; Martial 1846-10 nov.; Paul-David 1848-6 juin; Hélène 1850-17 mars.

VI Hélène 1832 St-Pierre (Dess.) Jean-B.

VI Aristobule 1841-9 fév.; Bérubé Geneviève

Ls-Aristobule 1842-24 oct.; Achille 1846-2 fév.; D.-Napoléon 1849-7 fév.; Léontine 1851-29 janv.

AMBROISE—CATHERINE PARADIS

VI Jean 1834-7 janv. Chauret Christine

Julie 1835-14 mai; Joseph 1837-17 fév.; Zéphirin 1838-18 juin.

VI Rosalie 1835 Bérubé Basile

VI Catherine 1836 Sirois Félix

JEAN-B.—MARIE DUBE

VI André 1835-21 juil. Gagnon Émélie

André 1836-4 juil.; Émélie 1838-26 av.; François 1840-8 mars; Léontine 1842-17 juin; François 1845-26 janv.; Ls.-Napoléon 1847-28 juin.; Pierre 1849-29 mars; Joséphine 1851-21 juin; Joseph-Silvio 1854-16 mars; M.-Georgina 1858-19 juin; M.-Georgina 1861-13 août.

VI Jean-B. 1835-4 août Gagnon Sophie

Demarisse 1839-21 juil.; Sévère 1840-23 déc.; Ferdinand 1842-23 sept.; Joseph 1845-6 av.; Jean-B. 1852-29 août.

VI Henri 1842-7 fév. Martin Justine
Justine 1849-19 juin; M.-E.-Léontine 1858-4 sept.

VI Zoé 1852 Lebel Théophile

BASILE—CHARLOTTE D'ANJOU

VI Basile 1835-10 oct. Bérubé Rosalie
Louis-Basile 1843-25 av.; Germain 1847-16 mai.

Deuxième Mariage 1849-13 fév.—Bélanger Esther.
Esther 1850-3 juin; Jos.-Démétrius 1851-25 av.

VI Charlotte 1838 Plourde André

VI Germain 1843-21 fév. Langlais Justine
Germain-Basile 1844-22 fév.; Justine 1846-13 mars; Joseph 1848-28 av.; Hélène 1850-27 juil.; Geneviève 1852-20 sept.—S.-P.

VI Cyprien 1845-19 août Guy Eléonore
Emma 1846-19 juin; Cyprien-Achille 1847-18 déc.; Eléonore 1849-13 janv.; M.-Léontine 1851-20 av.; Marie-Marcie 1852-23 septembre.

PASCAL—ROSALIE CHAPAIS

VI Marguerite 1835 Anctil Rémi

VI Pascal 1840-4 août Levêque Charlotte
Arthémise 1847-10 février.

CHARLES-FELIX—CHARLOTTE HUDON

VI Léocadie 1837 Levêque George

VI Emélie 1838 Hudon Joseph

VI Marcelline 1838 Roy (Desj.) Louis

HILAIRE—M.-ANNE LEVEQUE

VI Marie 1837 Dubé George

VI Geneviève 1841 Bérubé Aristobule

VI Julie 1851 St-Pierre (Dess.) Joseph

ARISTOBULE—ANGELIQUE BONENFANT

VI M.-Luce 1839 Bernier Marcel

BENONI—REINE (Félicité) THIBOUTOT.

VI Georges 1847-26 oct. Migner (Meunier ?) Esther

JEAN-CHRYSOSTOME—THEOTISTE LEVEQUE

VI Zénobe 1840-1 sept. Ouellet Clarisse (Claire)
Caroline 1841-10 août; Guillaume 1842-17 sept.; Eugénie 1845-19 janv.; Alphonsine 1847-17 juil.; Clarisse 1850-22 mai; Emma 1852-13 mars; Aimée 1853-6 av.; Sophie 1857-21 fév.; Gédéon 1860-16 mars.

JOSEPH—ADELAIDE MIVILLE

VI Domine 1846 Dubé Bruno—S.-D.

VI Joseph—St-Denis Boucher Adéline
Adéline 1849-6 mai; Joseph 1851-21 mars; Pierre 1852-27 mars; Jules 1853-4 juin; Louis 1854-7 août; Marie 1856-23 déc.; Marie-E. 1858-23 juin.

VI Henriette 1847 Bouchard Norbert—S.-D.

VI Ursule 1847 Paradis Victor—St.-André

VI Zéphirin 1848-28 juin Roy (Desj.) Virginie
Virginie 1850-10 janv.; Anatole 1851-6 oct.; Joseph; Célanire, etc;—S.-P.

VI M.-Louise 1859 Meunier Pierre

JEAN-B.—M.-ANNE LECLERC—S.-A.

VI Rémi (Jérémie) 1860-20 fév. Morin Vitaline
M.-Vitaline 1861-4 août; Jean-B. 1865-4 mai; M.-Joséphine-Anna 1867-17 janv.

HILAIRE—JULIENNE DIONNE

VI André 1851-13 mai — Hudon Marguerite veuve de Hilaire Bérubé

EDOUARD—OSITHE LEVEQUE

VI Pierre 1859-9 août — Sirois (Dusp.) M.-R.-de-Lima
Elmire 1868-24 janv.; Jos.-Art. 1873-4 juin; etc.—S.-P.

ISAAC—M.-JOSEPHTE DUBE—S.-D.

VI Pierre 1873-25 fév. — Letellier M.-Sophie-Ségonde

VI Etienne—S.-D. — Garon M. (Bruno)

JEAN—CHRISTINE CHAURET

VII Julie 1852 — Clermont Jean-B.

VII Joseph—S.-Denis — Lavoie Marie
Jos.-Jean-B. 1876-23 mai; Joseph 1878-1 mai; M.-Rose-Anna 1879-19 oct.; Jos.-Félix 1883-25 août; M.-Julia 1886-13 janv.; M.-Louise 1891-16 juin; Jos.-Louis 1894-31 mars.

FRANCOIS—SCHOLASTIQUE CARON (M.-Carmel)

VII Etienne 1852-23 nov. — Pélerin Véronique

JOSEPH-FRANCOIS—ANGELIQUE GAGNON

VII Emérence 1829 — Roy Joseph

VII Angélique 1836 — Lebel Olivier

VII Aristobule 1838-20 fév. — Hudon Lucie
Aristobule 1839-28 fév.

Deuxième Mariage 1841-22 juin—D'Anjou Marie .

Hyacinthe 1842-17 janv.; Jos.-Frs 1844-10 mai; Ls-Onésime 1846-8 fév.; Jean-Prudent 1848-1 juin; Jos.-Lud-

Révérend M. HYACINTHE HUDON

ger 1850-10 oct.; Ls-Thomas 1853-20 mars; Marie 1855-28 fév.; Marie 1856-4 décembre.

VII Hyacinthe 1841-16 fév. Roussel Apolline (Pauline)
Hyacinthe 1844-11 nov.; Virginie 1846-23 mai; Virginie 1847-28 mai; Simon 1849-22 av.; Stella 1851-23 mars; Elzéar 1853-15 janv.; François 1854-6 oct.; Sara 1856-12 juil.; Cléophas 1858-15 av.; M.-Ernestine 1860-17 nov.; François 1862-17 sept.; Léontine 1865-18 juil.; Héléna 1867-3 oct.; Louise-Justine 1870-16 déc.; M.-Alice 1872-6 octobre.

MICHEL—EUPHROSINE LEVEQUE—S.-Simon.

VII Hilaire 1841-28 oct. Hudon Marguerite

PASCAL—HENRIETTE CIMON

VII Vénérande 1850 Dubé Nazaire

VII Sévérine 1854 Gagnon Joseph

VII Sophie 1864 Emond Joseph

VII Louis 1878 Lamarre Joséphine
M.-E.-Angélina 1879-15 av.

ROMAIN—MATHILDE PLOURDE

VII Julie 1856 Massé Chs-Frs

VII Adèle 1856 Gagnon Clément

VII André—Kam. Raymond Domitille
André 1857-24 jan.; Joseph 1860-12 juil.; Eugénie-Cédulie 1863-27 mars; Romain-Ls.-A. 1864-2 déc.; Chs.-F. 1866-7 août; Jos.-Napoléon 1868-4 juin; Domitille 1870-9 juil.; M.-Edith-Rose-Anna 1872-2 mai; Démétrius 1873 12 oct.; M.-Anne-Arth. 1875-1 juil.; M.-Louise-Aimée 1877-21 fév.; Pierre-Joseph-Jérôme 1878-3 oct.; Joseph Etienne 1880-29 mars.

VII Marie 1859 Chamberland Joseph

VII Romain 1872 — Plourde Emma
Jos.-Jean-B.-Romain 1885-11 av.

VII Thomas 1876-15 fév. — Bélanger Victoria
Jos.-Romain-Honoré 1877-21 janv.; Eloi-Victorien 1878-7 oct.; Eugène-Henri 1880-3 déc.; M.-Azilda 1882-14 août; Marie-Elmire 1884-26 mai ; Thomas 1886-5 janv.; M.-Anna-Antonia 1889-11 juil.; Joseph-Thomas 1891-25 fév.; M.-Eugénie-Julia 1892-20 déc.; Joseph-André-Thos. 1894-28 novembre.

VII Joseph 1879-29 juil. — Bérubé Ernestine
M.-Ernestine-Julia 1881-1 janv.; M.-Mathilda 1882-5 av.; Jos.-Hyacinthe 1883-3 juin; Chs-Frs. 1884-11 juin; Jos.-André-Honorius 1885-22 juil.; M.-Alice-Ernestine 1887-27 sept.; M.-Rose-Léontine 1888-8 av.; M.-A.-Eugénie 1890-26 oct.; Jos.-Pierre-Lucien 1892-23 juil.; M.-Bernadette-V. 1893-14 déc.; M.-Laure-Evéline 1895-27 fév.; Joseph-Hyacinthe 1896-26 août; M.-Alphonsine-Diana 1898-28 fév.; M.-Julie-Eulalie 1899-14 mai.

VII Virginie 1882 — Dumais Firmin—S.-P.
veuf de M. Rossignol

CYRILLE—MATHILDE THERRIAULT—S.-P.

VII Célina 1858 — Lavoie Théodore—S.-P.

PASCAL—CHARLOTTE LEVEQUE—S.-D.

VII Lazare 1869-6 sept. — Meunier Philomène

ANDRE—EMELIE GAGNON

VII André 1864-10 mai — Garon Eugénie

VII Léontine 1865 — Lebrun Joseph

VII François—St-Roch — Pelletier Georgina
M.-Joséphine-Georgina 1871-10 janv.; Jos.-André 1872-28 juil.; Joseph-Auguste 1874-22 fév.; M.-Georgina-Clara 1876-15 av.; M.-Louise 1878-1 mai; M.-L.-Cathe-

rine 1879-25 nov.; Ls-Ernest-Arthur 1882-28 oct.; M.-Anna-Georgina 1884-2 août.

VII Georgina 1884 — Picard Joseph

VII Philippe 1886-19 sept. — Pelletier Georgina veuve de Frs. Bérubé

M.-Georgina-Clémentine 1888-10 oct.

VII Pierre 1879-26 nov. — Roussel M.-Catherine-A.

M.-Arthémise 1880-12 juil.; Louis-Jos.-Ernest 1882-26 mars; M.-Joséphine-Létitia 1883-4 nov.; Jos.-Pierre-Frs. 1885-3 mai; Jos.-Arthur-Herménégilde 1886-14 juin; Jos.-Pierre-Hector 1888-5 av.; M.-Anne 1890-6 août; M.-Ph.-Joséphine 1892-21 juin; Ls-Philippe-A. 1894-20 novembre.

ZENOBE—CLAIRE OUELLET

VII M.-Aimée 1876 — Dumais Joseph—S.-D.

VII Marie 1877 — Pelletier Auguste—S.-P.

VII Napoléon ? — Emélie Dubois

Joseph-Napoléon 1891-14 juil.

JOSEPH—ADELINE BOUCHER

VII Louis 1878—S.-Paschal — Roy Célanire

Louis-Jules-André et M.-Louise 1879-29 nov.; M.-Anna-Whilelmine 1880-27 déc.; Jos.-Frs 1882-17 av.; Ls-Arthur 1883-16 juin; M.-Laurence-Angélina 1884-2 sep.; Pantaléon 1887-1 mai; M.-Odile-Eugénie 1888-6 juil.; Ls-Emeric 1890-8 janv.; M.-Honorine-Augustine 1891-19 juil.; Joseph-Georges-Isidore 1893-15 mai; M.-Joséphine-Eva 1895-12 juil.; Jos.-Pierre-Nil 1897-5 janv.; Jos.-Ludger-Luc 1898-27 mars.

VII Adéline 1880 — Garon Horace—S.-D.

HENRI—JUSTINE MARTIN

VII Léontine 1878 — Dumont Joseph—S.-D.

GERMAIN—JUSTINE LANGLAIS—S.-Pac.

VII Joseph 1884-5 août — Roy (Desj.(Marie veuve de Frs Levêque

VII Basile—Montmagny — Bélanger M.

VII Marie—S.-Pac. — Dionne Honorius

PIERRE—M.-ROSE-DE-LIMA SIROIS

VII Pierre 1884-5 août — Martin Joséphine
Jos.-Arthur-Victor 1888-2 juin; Jos.-Eugène 1889-25 déc.; M.-Amarilda 1890-8 sept.; M.-Georgina-Amarilda 1893-22 fév.; M.-Amanda 1894-27 fév.; M.-Hermance-Angélina 1895-17 juin; Jos.-Prudent-Ernest 1898-27 juin; Jos.-Ls.-Irénée 1900-23 mars.

VII Marie-Rose-Anna 1883 — Lizotte Joseph

VII Elise 1891 — Plourde Noël—S.-P.

VII Adélard 1892-20 janv. — Gagnon M.-Clara

VII Clovis—S.-Philippe — St-Onge M.

ZEPHIRIN—VIRGINIE ROY (Desj.)

VII Joseph ? — St-Pierre Octavie
Joseph; Anna-Marie; M.-Octavie 1892-18 fév.; Frs-Xav. 1894-22 sept.; Jos.-George-Alfred 1897-26 mars.

VII Célanire 1894 — Hudon Jean-B. veuf de Justine Letellier

JEREMIE (Rémi)—VITALINE MORIN

VII Marie 1878 — Gagnon Philippe

VII Joséphine 1891 — Desgagners Ls-Napoléon

HYACINTHE—APOLLINE ROUSSEL.

VIII Virginie 1867 — D'Auteuil Georges

VIII Sara 1876 — Plourde Luc

VIII Hyacinthe 1876-26 sept. — Dubé Georgina

Hyacinthe-Silvio 1877-20 août ; Joseph-Eloi-Valére 1878-27 juil. ; M.-Catherine 1879-5 oct. ; M.-Georges-Hyacinthe 1881-28 mars ; M.-Louise-Philomène 1882-22 juin ; M.-Anne 1884-2 janv. ; Jean-B.-Lucien 1885-11 mai ; M.-Anne-Albertine 1888-1 juillet.

VIII Ernestine 1879 — Bérubé Joseph

VIII François 1881-18 janv. — Lizotte Marie

Marie 1881-5 nov. ; Jos.-Frs.-Hyacinthe 1882-15 oct. ; M.-Louise 1883-22 nov. ; Ls.-Frs.-Xav. 1886-20 juil. ;Ls-Joseph 1887-30 sept. ; M.-Gaudeline 1889-21 juil. ; Jean-B. et Jos.-Lucien 1890-6 juil. ; M.-Adélina 1892-14 fév. ; Jos.-Arsène Laurent 1893-27 sept. ; Jos.-Ls-de-Gonzague-Adolphe 1895-5 av. ; M.-Lumina 1899-25 oct.

VIII Stella 1882 — Martin Prudent veuf de Zélie Dubé

VIII Cléophas 1883-10 av. — Lizotte Marie

VIII Elzéar 1884-5 fév. — D'Auteuil Athais

Joseph-Elzéar-Victorien 1884-11 déc. ; Jean-Léon-Cyrille 1886-1 janv. ; Joseph-Gustave-Camille 1887-13 av. ; M-Philomène-P. 1888-5 août ; Marie-Rose-Elodie 1890-14 oct. ; M.-Hermance-Blanche 1892-10 janv. ; Jos.-Jules Raymond 1893-29 janv. ; Jos.-Edmond-I. 1894-7 juil. ; Ls.-Philippe 1896-19 janv. ; Jos.-Jean-B.-Hector 1898-28 juin.

VIII Simon 1884-8 juil. — Dionne Emélie

M.-Ernestine 1887-6 mai.

VIII Léontine 1888 — Hudon Luc—S.-D.

VIII M.-Alice 1895 — Dubé Thos.-Fridolin

ANDRE DOMITILLE RAYMOND

VIII Romain—S.-P. — Hudon Marie

VIII M.-Louise 1899 — Ouellet J.-B.—S.-Onésime

JOSEPH—MARIE LAVOIE

VIII Rose-Anna 1898 Laplante Octave—S-.Germain

FRANCOIS—GEORGINA PELLETIER

VIII M.-Joséphine 1889 Hudon Joseph

VIII André 1900-31 juil. Gagnon Rose-Anna

VIII Joseph 1901 Levêque Rose-Anna

ARISTOBULE—LUCIE HUDON

VIII Aristobule—S.-P. Levêque Onésime

Frs-Irénée 1862-9 déc.; Elzéar 1864-6 mars; Jos.-Donatien 1867-27 juil.; M.-Clémentine 1869-7 mai; M.-Lse-Georgina-Alph. 1871-19 fév.; M.-Lse-Exilda 1873-5 fév.; Louis-Aristobule 1874-24 mai; M.-Julie-Ernestine-Malvina 1876-1 janv.; M.-Flavie-Anna 1877-20 sept.; M.-Joséphine-Antonia 1879-9 mars.

JEAN—M.-FRANCOISE DUBE

André 1804-6 av. Dubé M.-Luce

Jean-Damascène 1805; Lucie 1806-13 juil.; André 1808 23 mars.

---

1 Louis Louise Lebel

2 M.-Josephte 1821 Ouellet Joseph—S.-A.
veuf 10 de Josephte Malenfant,
20 de Charlotte Thiboutot

Firmin ? Blié Rebecca

Aristobule 1817-30 mars; Sara 1819-19 janv.; Joseph 1821-17 av.;

Deuxième Mariage—Courcy M.-Thècle

---

1 Vincent Thérèse Parent---Ile Verte

2 Delphine 1838 — Levêque Honoré

---

1 Jean-B. — Rose Raymond—St.-Pascal

2 Jean-B. 1839-5 fév. — Dionne Marcelline

---

1 Joseph — Scholastique Dionne

Joseph 1818-22 mars; Pierre-Bruno 1820-28 av.; Maurice 1822-13 oct.; Scholastique 1824-6 sept.

2 Scholastique 1850 — Gagnon Alexandre

Jean-B., veuf de St-Pierre Céleste—S.-A.

Deuxième Mariage 1853-25 janvier—Levêque Marguerite

Jean-B. 1859-18 oct. — Emond Joséphine

---

1 Jean-Marie — Marguerite Lafrance—S.-A.

2 Marguerite 1877 — Dubé Charles

---

1 Félix — Clarisse Dionne—S.-Simon

2 Arthur 1883-9 janv. — Picard Eugénie

---

1 Jean — Mathilde Labissonnière—S.-A.

2 Arthur 1894-9 janv. — Emond Clara

Léa—St.-André — Paul Olivier Levêque

Deuxième Mariage 1897—Plourde Isaac, veuf de M. Boucher

---

1 Elzéar — Léontine Montreuil—St.-Pascal

2 Jean-B. 1899-12 av. — Casgrain M.-Eugénie

André — Bernier Thérèse

Marie 1776-25 juin.

Raphael Miville Judith—S.-A.
Angélique 1784-21 juin.

Louis Morel de la Durantaye M-Louise
M.-Josephte 1793-18 sept.; Louis-Jos. 1792-9 fév.; Apolline 1795-9 fév.; Jean-Vincent 1796-21 août; Euphrosine 1797-23 août; M.-Céleste 1799-6 av.; Pascal 1801-27 mars

---

André Lemire dit Courcy Madeleine
Emérence 1810-24 fév.

Germain Lavoie Julie
Jean-Zéphirin 1812-14 nov.; Vitaline 1813-22 déc.; Henri 1816-21 fév.; Emélie 1818-22 janv.; Zéphirin 1819-26 juin; David 1820-10 sept.; Domitille 1821-6 déc.; Adélaide 1823-5 av.; Zoé 1824-28 av.; Henriette et Domine 1826-5 nov.; Marie 1828-25 sept.; Hyacinthe 1829-21 nov.; Marie 1831-6 janvier.

Jean-B. Dubé Dorothée
Marie 1814-21 janv.; Jean-Vincent 1816-11 mai; Félicité 1818-22 juin; Bruno 1821-23 janv.

Isaac Chamberland Thérèse
Christine 1817-21 juillet.

Isidore D'Argencourt-M.-Anne
Marie-Paule 1817-25 février.

Jean- Gagnon Félicité
Hilaire 1819-11 octobre.

Pierre Lizotte Elizabeth—S.-A.
Clément 1826-20 septembre.

Alexandre — Ouellet Marguerite
Joseph 1826-20 juin.

André — Chamberland Louise
Pierre 1827-3 juin.

Firmin — Courcy Marcelline
Frs-Octave 1828-13 septembre.

Joseph — Dionne Victoire
Victoire 1831-7 septembre.

Henri — Bérubé Sophie
Joseph 1831-10 février.

Jean — Landry Madeleine
Basilice 1834-5 août.

Jean — Gauvin Mathilde
Jean-Bénoni 1840-23 octobre.

Jean-B. — Levêque Christine
Jean-B. 1842-26 février.

Edouard — Dumais Perpétue
Joseph 1845-30 juillet.

Joseph — Gaudreau Esther
Herménégilde 1850-20 sept.; Marie 1852-10 oct.; Adèle 1855-19 fév.; Caroline 1857-14 janv.; Edouard-Arthur 1859-25 mars; Eugénie Elida 1861-19 oct.

Joseph — Pelletier Elmina
Jos.-Edouard-Wilfrid 1899-13 septembre.

BESANÇON

I GUILLAUME-JOS. F.-C. BLED,—Québec

II Antoine 1781-21 nov. Blanchette Josephte
Hyacinthe; Didace 1782

Deuxième Mariage 1787-13 février.—Panet Louise-Françoise.
Antoine 1788-2 juillet.

BISSON (Voir aussi Brisson)

SIMON, de St-Sauveur, Londin, diocèse de Contances. M.-A.GROU

Michel 1754-18 nov Gagnon M.-Françoise
veuve de Julien Gressault

BLACKDON

I EDMOND ? PIUZE PRISCILLE,

Guillaume-Bernard 1813-20 août; Emilie 1815-22 sept.; François 1816-26 janv.; Elizabeth 1820-4 janv.; Virginie 1822-14 mai; Célanire 1832-10 janvier.

2 Emélie 1832 Bélanger Amable

2 Elizabeth 1837 St-Jorre Michel-Honoré, notaire

2 Flavie 1843 Clermont François

2 Edmond Lemieux Ombéline
Sara-Jane 1852-1 janv.; M.-Rose-Anne 1853-20 nov.; Louis-Télesphore 1855-21 oct.; Whilelmine 1857-7 juil.

BLAIN

1 FRANCOIS ANGELIQUE DUCHARME—Lachine

2 Louis 1709-5 av.; Lumina Marguerite

Blain Napoléon—Kankakee — Fraser Anne.-M. Marine
veuf de Annie Purcell.

BLAIS

JOSEPH ? — COTE JOSEPHTE
Jos.-Octave 1825-6 août; Paul 1829-2 mars; Marie 1831-14 janv.

Noël ? — M.-R. Landry
Noël 1827-28 novembre.

BLANCHET

1 LOUIS — GENEVIEVE FONTAINE—St-Pierre, R.-S.
2 M.-Josephte 1781 — Besançon Antoine, marchand

Pierre — Marguerite St-Pierre—S.-R.
Joseph 1820-7 février — Hudon Emilienne

---

1 ALEXANDRE ? — M.-ANNE GAGNON
2 Oliva 1831 — Leclerc Joseph
Alexandre 1836-15 fév.; — Plourde Louise
Jean-Lazare 1837-13 fév.; Pierre 1838-24 mars.

1 ALEXANDRE ci-dessus 1827-27 nov. — PLOURDE A.
Pierre 1828-3 sept.; Virginie 1829-20 nov.; Justine 1833-6 mai.

2 Virginie 1846 — Souci André
veuf d'Angélique Bérubé—S.-A.

François — Milliard Léontine—S.-Pac.
M.-Odile-Julia 1894-16 juillet.

1 ANDRE — GENEVIEVE LETOURNEAU—S.-Pierre,R.S.
2 André—Cacouna 1834-30 sept. — Ouellet Mathilde

---

1 JEAN-B. CATHERINE SOUCY—Rimouski

2 Catherine 1835 Breton Georges—S.-Valier

BLIER

I JEAN 1753—Kam. JOSEPHTE PARADIS—Kam.
fils de Jacques et de Jeanne Duquet, de Ducès, diocèse d'Avranches, Basse-Normandie.

II Jacques 1787-22 janv. Levêque M.-Josephte
M.-Josephte 1787-11 novembre.

Deuxième Mariage 1809-23 oct.—St-Pierre M.-Judith.

II Michel 1790-25 oct. Gagnon Marguerite—Belles Iles

II Bénoni 1790-22 nov. Paradis Catherine
veuve de Jean Miville

Jean Josephte Desnoyers
M.-Josephte 1793-24 avril.

BLONDEAU (dit VERBOIS)

I FRANCOIS 1655—Québec NICOLE ROLAND dite GABRIELLE D'ASSONVILLE
fils de Daniel et de Françoise du Veau, évéché de Saumur fille de Pierre de S-Sulpice, Paris

II Joseph [1]—Charlesbourg 1701 Giguère Agnès

III Jos.-Maurice—Kam. 1725-20 juil. Jarneau Catherine

IV Jean 1757-15 fév. Lavoie M.-Louise

IV Antoine 1763-24 janv. Gauvin M.-Josephte
M.-Anne 1763-1 nov.; Frs-Henri 1765-8 janv.; Joseph 1766-10 mars; Josephte 1772-30 août; Jean-B. 1775-23 juin; Charlotte 1777-9 fév.; M.-Josephte 1779-1 sept.

ANTOINE—M.-JOSEPHTE GAUVIN

V M.-Anne 1793 Therriault Charles

---

1 Seigneur de la Riv. du Loup en bas—T.

V Joseph 1795—S.-A. Dionne M.-Madeleine
M.-Madeleine 1799-20 sept.; Joseph 1817-10 septembre.

V Henri—S.-A. ? Michaud M.-Anne

Deuxième Mariage 1802-5 juil.—Hudon Véronique.
Antoine 1803.

Troisième Mariage 1806—S.-A.—Boucher Euphrosine, veuve d'Henri Michaud

JOSEPH—MADELEINE DIONNE

VI M.-Madeleine 1814 Levêque Marcel

BLYME

Jean Desnoyers Angélique
Louis 1818-25 août.

BOIS

I RENE ? REINE BOYER

II Jacques 1704-24 nov. Soucy M.-Anne veuve de Jean Lebel

III Jacques 1730—S.-A. Migner Angélique

IV Etienne 1764-5 mars Miville M.-Véronique

Deuxième Mariage 1772—S.-A.—Martin Angélique.

IV Basile 1761—S.-R. St-Pierre M.-Anne

IV Jean-Marie 1771—S.-A . Malenfant Catherine

IV François-M. 1772—S.-A. Sirois Marie Charlotte

IV Roch 1770—S.-A. Pinel M.-Josephte
François 1771-2 septembre.

ETIENNE—ANGELIQUE MARTIN—S.-A.

V Joachim 1801-26 nov. St-Jorre M.-Madeleine veuve d'Alexis Dubé

BASILE—M.-ANNE ST-PIERRE

V Joseph 1800-27 janv. Hudon Geneviève

FRS.-MARIE—M. SIROIS—St-André.

V Judith 1810 Lamarre Joseph

V. Joseph 1812 Hudon Hyacinthe

Joseph Bertrand Angélique—S.-A.
M.-Josephte 1769-4 août.

Etienne-Frs Bossé M.-Anne—S.-A.
Françoise 1794-25 juin ; M.-Louise 1798-19 octobre.

BOISBRIAND

1 CHARLES FRANCOISE PINEL—Kam.
Morel de la Durantaye, dit Mgr Tanguay.

2 Chs-Joseph 1780-19 juin Dubé M.-Madeleine

Jean Miville M.-Louise—S.-A.
Stanislas 1820-28 février.

BOIVIN

1 Thomas M.-Georgina Simard—S.-A., Chicoutimi

2 Elzéar 1884-10 nov. Casgrain M.-Odile

BONENFANT

I JEAN-B. ELIZABETH BALS—Barse

Deuxième Mariage—Québec—Côté Marie.

II Elizabeth 1774 Gagnon Louis

II Jean-B. 1763—Rimouski — Lepage Véronique
Jean-B.-Louis 1764-23 août; Joseph 1766-6 juin; Véronique 1768-5 août; Elizabeth 1771-23 août; Jean-Pierre 1775-26 nov.; Marguerite 1777-15 juillet.

Deuxième Mariage 1783-13 janvier—Lebel M.-Anne.
M.-Anne 1784-26 fév.; Jean-Nicolas 1785-9 oct.

JEAN-B.-I. ci-dessus—MARIE COTE

II M.-Marguerite 1790 — Casgrain Pierre

II M.-Charlotte 1793 — Têtu François—St-Thomas

JEAN-B.—VERONIQUE LEPAGE

III Jean 1783-7 janv. — Hudon M.-Dorothée
Jean-B. 1783-17 oct.; Charlotte 1785-11 av.; Louis 1786-22 mai; Vincent 1787-10 août; Paul 1789-18 av.; Basile 1793-28 mai; Edouard 1797-2 mai; Julie 1801-12 juin.

III Véronique 1783 — Gagnon Charles

III Isabelle 1786 — Gagnon Isidore

III Joseph 1787-19 fév.; — Miville M.-Anne
Véronique 1787-3 déc.; Joseph 1789-22 fév.; M.-Josepthe 1790-8 mars; Angélique 1792-1 mars; Marguerite 1794-15 août; Charlotte 1796-3 juil.; M.-Adélaide 1798-10 av.; Joseph 1800-21 juil.; Louise-Sophie 1801-10 nov.; Joseph 1803; Jean-Magloire 1806-22 janv.; M.-Lucie 1807-29 oct.; M.-Léopolde 1809-8 juin.

III Marguerite 1830 — Carrier Louis

JEAN-B. ci-dessus—M.-ANNE LEBEL.

III Marie 1805 — Miville Clément
veuf 1o. de Angélique Conscient; 2o. de Charlotte Levêque

III Nicolas 1811-11 nov. — Martin Victoire
Cyprien 1812-1 av.; Lucie 1813-1 déc.; Charles 1815-4

janv.; M.-Louise 1818-2 mars; Philippe 1819-24 juil.; Jérôme 1820-17 oct.; Olympe 1822-3 août; Fabien 1824-30 juil.; Sophie 1826-6 juil.; Henriette 1827-12 sept.; Prudent 1829-17 janv.; Zélie 1831-30 janv.; Virginie 1832-10 nov.

JEAN-B.—DOROTHEE HUDON

IV Jean B. 1818—Kam. Gagnon M.-Félicité

Théodore-Anthyme 1819-15 oct.; Zoé 1822-18 fév.; Damase 1823-6 juil.; Théophile 1825-11 août ; M.-Luce 1828-5 juil.; Louis 1831-16 janv.

IV Paul 1809-24 av. Ouellet Charlotte

Thomas 1809 ; Jean 1813-3 mars ; Pierre 1814-23 oct.; Vincent-Edouard 1817-16 av.; Charlotte 1819-15 mars; Esther 1820-27 déc.; Flore 1823-2 mars.

IV Vincent 1811 [1]—Québec Moreau Marie

Deuxième Mariage 1815-10 janv.—Ouellet Radigonde.

IV Pierre 1830-16 nov. Ouvrard Angèle

Pierre-Xavier 1831-3 déc.; Pascal 1833-4 av.; Justine 1834-24 déc.; M.-Louise 1836-5 nov.; Pierre 1840-3 juin; M.-Onésime 1842-27 oct.; Arthémise 1845-13 juil.

Deuxième Mariage 1850-16 av.—Courcy Victoire.

Joseph 1851-3 janv.

IV Julie 1831 Dastous Charles

veuf de Françoise Beaudry—S.-Pascal

JOSEPH—M.-ANNE MIVILLE

IV Josephte 1808 Dubé Noël

veuf de Perpétue Gagnon—Belles-Isles

IV Véronique 1812 Dubé François—Rimouski

IV Charlotte 1813 Levêque Joseph

1 Père de l'abbé Jos. Bonenfant qui fut curé de Berthier.

IV Angélique 1815 — Bérubé Aristobule veuf de Charlotte Bérubé

IV Adélaide 1818 — Bélanger Henri

IV Sophie 1820 — Lebel Romain

IV Joseph 1828-21 oct. — Bélanger Priscille

Magloire 1829-27 oct.; Justine 1831-1 août; Henriette 1833-5 juil.; Jean 1835-1 août; M.-Arthémise 1838-5 fév.; Eugène 1841-9 août; Thos.-Mathieu 1844-3 mars; Ls-Philippe 1847-31 mars.

IV Léopolde 1830 — Montreuil (Sed) Odilon

IV Magloire 1835-3 fév.; — Boucher Scholastique

Deuxième Mariage 1842-14 nov—Emond Geneviève.

Joseph 1844-6 fév.; M.-Eugénie 1845-12 sept.; Magloire 1847-28 mars; Joséphine 1851-11 mai; Louis-Ovide 1855-23 décembre.

PAUL—CHARLOTTE OUELLETTE (JUDITH)

V Jean? — Dionne Marie

Thomas 1836-27 mars; Jean-B.-Pantaléon 1837-29 nov.; Vincent 1839-11 juin; Pierre 1841-18 janv.; Georges 1843-23 mai; Ls-Alphonse 1844-6 juil.; Léandre 1846-11 août; Catherine 1848-11 juin; Joseph-Emilien 1851-9 mai; Louis 1853-9 mai.

V Vincent 1842-20 sept. — Hudon Adélaide

Deuxième Mariage 1844-5 nov.—Morin Geneviève.

Vincent 1845-8 août; Germain 1847-7 mai; Emélie 1848-11 août; J.-Magloire 1850-25 mai; Athalie 1851-8 oct.; Jules-Guillaume-Louis 1853-21 juillet.

V Charlotte 1844 — Ouellet Bruno—S.-A.

V Flore 1854 — Pelletier Alexis veuf de Charlotte Dubé—Québec

JEAN-B.—FELECITE GAGNON

V Damase ? — Ouellet Marie
Chs-Auguste 1851-18 nov.

V Théophile—S.-P. — Lamarre Hermine—S.-P.
Jos.-Oscar 1870-2 septembre.

JOSEPH—PRISCILLE BELANGER

V Arthémise 1855 — Couture Jean-B.—Lévis

V Henriette 1855 — Guy Pierre

V Jean-B. 1856-29 janv. — Hudon Justine
Jean-B. 1856-22 nov.; Joseph 1858-21 fév.; Ludger-Anthyme 1864-14 mars; Ls-Ovide-Honoré 1866-5 juil.; Achille 1867-17 nov.;

Deuxième Mariage—Kam.—Ouellet Céleste

Jos.-Alphonse-A. 1877-7 juin; Louis-Emile 1878-4 juil.; M.-Louise 1880-26 mai; Rose-Anna;

V Eugénie 1861 — Hudon Achille

V Justine 1861 — Chénard Théodore—S.-Pac.

V Ovide 1863-11 août — Levêque Justine

V Mathieu 1870-25 janv. — Martin Octavie

PIERRE—ANGELE LAFERRIERE OUVRARD—S.-Pac.

V Pierre 1856-5 mai — Leclerc M.-Délima

V Justine 1862 — Levêque Ignace—S.-Pac.

MAGLOIRE—GENEVIEVE EMOND

V Eugénie 1866 — Levêque Zéphirin
veuf de Justine Bélanger

V Alphée 1897 — Levêque Ernestine
Jos.-Thomas 1897-8 août.

VINCENT—GENEVIEVE MORIN

VI Marie 1871 — Hudon David

....JEAN-B.—JUSTINE HUDON

VI Jean-B.—Kam. — Ouellet Clémentine

Jos.-Auguste 1879-31 oct.; M.-Fédora 1880-10 déc.; Jos.-George 1884-2 août; J.-B.-Odilon 1885-2 oct.; Ls.-Georges-Elzéar 1887-14 janv.; M.-Louise-Catherine 1889 1 mai.

JEAN-B. ci-dessus—CELESTE OUELLET

VI Rose-Anna 1888 — St-Pierre Napoléon—Ste-Hélène

JEAN—MARIE DIONNE

VI Thomas 1856-14 oct. — Dubé Marcelline

Jean-B. 1857-13 oct.; Esther-Alphonsine 1858-20 oct.; M.-Aimée 1859-8 nov.; Thomas 1861-13 août; M.-Anne-Eugénie 1863-16 juil.; Alexis 1864-12 août; Alexis 1866-17 juin; Adélaide 1867-20 juin; Thomas-Louis-Arthur 1869-4 juin; Jos.-Euclides 1870-19 juin.

VI Pierre 1862-3 mars — Lizotte Louise

Pierre 1863-6 juillet.

Deuxième Mariage 1865-14 février—Levêque Adélaide.

Demarisse 1866-6 janv.; M.-Aimée-Léontine 1867-19 juin; M.-Paméla 1868-5 sept.; Jos.-Frs.-Pierre 1869-23 déc.; Jos.-Thomas 1873-20 mars; Claire-Albine 1874-14 oct.; Georges Euclides 1876-11 août; M.-Alma-V. 1878-2 juin; Joseph-Alfred 1880-26 fév. ; M.-Eugénie-Atala 1881-29 nov.; Joseph-David 1883-21 fév.; M.-Louise 1884-17 août.

THOMAS—MARCELLINE DUBE

VII Anna 1888 — Lizotte Georges

VII Arthur 1890-30 sept. — Gagnon Delphine

VII Jean-B. 1880-9 nov. Gagnon Marie

Jean-B.-Hector 1882-12 oct.; Marcelline-M. 1883-27 oct.; M.-Alfredine-Amélie 1884-1 déc.; Jos.-Oscar-Arthur 1886-27 juin; M.-Alexandra 1887-23 nov.

PIERRE—ADELAIDE LEVEQUE

VII Paméla 1890 Aubut Pierre

VII Georgina 1899 Miville Ivanhoë

DAMASE—MARIE OUELLET

Félicité 1872 Boucher Georges

Charles ? Hamilton Christine

Charles-Auguste 1874-12 oct.; Joseph 1876-11 oct.; Jos.-Amable 1878-20 oct.; Pierre 1880-8 nov.; M.-Julie-Eva 1883-29 mai; Joseph-Lucien-Arthur 1884-28 nov.; Jos.-Eloi-Victorien 1886-26 juil.; M.-Alice 1891-2 sept.; Joseph-Delphis 1893-14 déc.; M.-Louise-Augustine 1895 20 juil.; M.-Blanche-Georgina 1897-21 déc.

Napoléon Hudon Honorine

Léontine 1865-10 janv.; Delphine 1866-20 juin; Joséphine-Elize 1868-29 fév.

BONNEAU

1 Jean-B. M.-Louise Dalaire—Eboulements

2 Angélique 1816 Hudon Eloi

BONNIN

SEBASTIEN 1687-25 nov. GRONDIN MARIE
de la Rochelle

BOSSE

1 JEAN 1762—St-Thomas PELLETIER MADELEINE
fils de Pierre et de Jeanne Caïolle, diocèse d'Avranches.

II Maurice 1797—S.-A. — Bérubé Anastasie
Amable 1819-9 oct; François 1821-9 sept.; Elizabeth 1823-29 novembre.

III Anastasie 1822 — Pelletier Pierre—Kam.

III Martine 1829 — Therriault Paul—St-Paschal

III Amélie 1831 — Turcotte Jean-B.—3 Pistoles

III Hilaire 1833-18 fév. — Ouellet Marie
Virginie 1844-8 fév.

Maurice—S.-A. — Anctil Théotiste
Maurice 1828-25 septembre.

I Louis ? — Françoise Pelletier

2 Maurice 1826-6 nov. — Ouellet Restitue
Joseph 1827-29 août.

I Charles — M.-Louise Richard—Cap St-Ignace

2 Charles 1836-18 oct. — Langlais Basilice

Etienne ? — Therriault Sophie

Deuxième Mariage 1846-7 juil.—Alexandre Victoire

Charles 1847-23 mai.

I MAURICE—Kam. — PELLETIER HENEDINE
Louis 1853-1 juin; Thomas 1854-30 av.; Philomène 1857 8 mars; Napoléon 1860-21 mai; Louis-Philippe 1861-25 août; Thomas-Guillaume 1863-23 mars; Elmina-Arthémise 1865-30 mars; Charles-Onésiphore 1868-2 mars; M.-Célanire-Joséphine 1869-23 sept.; M.-Aurore-Arth. 1872-11 juil.; Jos.-Thomas 1873-9 novembre.

II Louis 1879-11 fév.; — Martin Octavie
M.-Alfréda-Justine 1879-24 déc.; Jos.-Louis 1881-4 mars; Jos.-Guillaume 1882-28 juin; M.-Aurore-Basilice 1884-2 fév.; M.-Demarisse 1885-7 juil.; Jos.-Ernest-

Prudent 1886-16 oct.; M.-Odile 1888-19 fév.; Jos.-Eugène-E. 1890-9 juin; Joseph-Louis-Eugène 1891-11 sept.

II Marie 1880 — Gagnon Alphonse veuf de Adéline Fournier

II Prudent 1883-31 juil. — Guy Marie
Jos.-Guillaume-Valérien 1884-5 mai; M.-Louise-Julie 1886-19 janvier.

II Guillaume 1892-14 janv. — Souci Marie
M.-Lse-Anna-Wh. 1892-18 oct.; M.-Joséphine-Ivonne 1894-15 nov.; M.-Jeanne-Cédulie 1899-31 mars; Jos.-Léonard-Lionel 1900-30 oct.

II Lumina (Elmina) 1900 — Ruais Georges—S.-Pac. veuf de Emma Dubé

---

1 Nazaire — Eléonore Lavoie—Kam.

2 Louis 1888-13 nov. — Lizotte M.-Catherine-Alphonsine

Eusèbe ? — Anctil Marie
Joseph-Pierre-Silvio 1888-7 juil.; Joseph-Adjutor-Arthur 1890-1 mars.

Joseph — Léopoldine Paradis—Kam.

2 Charles 1900-8 mai — Levêque M-Aimée-A.

BOISSINOT

1 Julien — Sirois Rosalie
Charlotte 1813.

2 Rosalie 1820 — Hudon François

2 Marguerite 1823 — Hudon Stanislas

---

2 Guillaume — Sirois M.-Rose
M.-Rose 1815-10 sept.

BOUCHARD

I MICHEL 1662—Château Richer — TROTTIN MARIE de Larochelle
fils de Clément et de Clémence Bressard de Larochelle.

II Charles 1690-5 av. — Dubé Madeleine

II Gabriel 1701-12 janv. — Lizotte M.-Françoise

II Madeleine ? — Dancosse Pierre

Deuxième Mariage 1702-29 mai—Gauvin Jean—Lorette.

II Etienne 1692---Québec — Migner Madeleine

II Pierre 1699—Québec — Bourassa M.-Anne

II François 1693---Pte aux Trembles, Q. — Vallière M.-Anne

ETIENNE—MADELEINE MIGNER

III Madeleine 1713 — Hudon Nicolas

FRANCOIS—M.-ANNE VALLIERE—Kam.

III Joseph 1727 — Ouellet Dorothée

Deuxième Mariage 1744—S.-A.—Thiboutot Madeleine.

III Jean-B. 1736-13 fév. — Taillon M.-Anne

Deuxième Mariage 1742—S.-R. Ouellet Madeleine.

GABRIEL—M.-FRANCOISE LIZOTTE

III Joseph 1734—L'Islet — Fortin Madeleine

PIERRE—M.-ANNE BOURASSA

III Jean 1736—S.-R. — Pelletier Angélique

III M.-Anne 1736 — Levêque Joachim

III M.-Anne 1745 — Miville Guillaume

JOSEPH—DOROTHEE OUELLET

IV Michel 1765-14 janv. Miville Véronique
Michel 1767-17 fév.; Augustin 1770-18 nov.; Jean-B. 1771-7 déc.; Euphrosine 1773-1 sept.

IV Geneviève 1773 Leblanc André—L'Islet

JEAN-B.—MADELEINE OUELLET

IV Jean 1765—S.-A. Pelletier Geneviève

JOSEPH—MADELEINE FORTIN

IV Madeleine 1751—S.-A. Guy Jean-B.

IV Charles 1766—S.-A. Dionne Françoise

IV Gabriel 1770—S.-A. Hautin Geneviève
Marguerite 1784-26 juin.

JEAN—ANGELIQUE PELLETIER

VI Jean-Marie 1777—S.-A. Lebreton Angélique

CHARLES—FRANCOISE DIONNE

V Joseph 1793—S.-A. Lizotte M.-Louise
Charlotte 1796-27 janv.; M.-Françoise 1800-10 déc.; M.-Lucie 1802-2 août ; François-Olivier et Etienne 1803;Abraham 1807-7 juil.;M.-Maxime 1809-23 fév.; Abraham 1810-16 sept.; Louis-Georges 1812-31 août; Alexis 1814-18 juil.; Alexis 1816-3 mai; Rémi 1817-13 août.

JEAN—GENEVIEVE PELLETIER—Riv.-du-Loup

V Jean-Frs ? Levêque Charlotte
Jean-B. 1794-17 octobre.

Deuxième Mariage 1807-28 sept.—Miville Catherine

V Joseph 1792—S.-A. Levêque Josephte
Joseph 1794-29 sept.; M.-Emilienne 1800-26 oct.; Narcisse 1801-28 déc.; J.-Hyacinthe 1802-21 nov.; Firmin 1804.

GABRIEL—GENEVIEVE HAUTIN—S.-A.

V François ? Picard Madeleine
Zéphirin 1806-25 octobre.

Deuxième Mariage 1811-4 nov.—Therriault Théotiste.

Troisième Mariage 1828-18 fév.—Garon Emélie.

JOSEPH—M.-LOUISE LIZOTTE

VI M.-Louise 1815 Hudon François

VI Clément 1819-22 fév. Hudon Priscille
Sara 1823-8 fév.; Clément 1824-13 juil.; Louis-Georges 1826-14 mars; Jean 1828-6 fév.; Ls-David 1829-25 août; Louis 1830-5 nov.; Rémi 1832-15 av.; Joseph 1833-21 juil.; Marie 1835-21 août; Nazaire 1836-20 oct.; Philomène 1839 24 mars.

VI Charlotte 1821 Hudon Ambroise

VI Françoise 1825 Dionne Rémi

VI Léocadie 1831 Roussel (Réné) Honoré

VI Etienne 1832 McKenzie (?) Marguerite
Etienne 1833-12 av.; Démarisse 1834-28 av.; Joseph 1837-27 octobre.

JOSEPH—M.-JOSEPHTE LEVEQUE

VI M.-Josephte 1821 Dubé Jean-Cyrille

VI Emilienne 1822 Dumais Vincent
veuf de Marie Miville

I NICOLAS 1748—Beauport VALLEE CATHERINE
fils de Antoine et M.-Anne Donzers, St-Sévérin, Paris.

Deuxième Mariage 1767-5 nov.—Gauthier Madeleine.

Pierre-Michel 1768-29 septembre; Hubert 1770-31 janvier.

NICOLAS—M.-ANNE-CATH. VALLEE.

II Nicolas 1773—S.-A. Michaud M.-Anne

Jean-B. 1775-22 av.; M.-Anne 1776-19 mai; Marguerite 1777-6 octobre; Charlotte 1779-30 mars; Nicolas 1781-6 sept.; Victoire 1784-18 juin; Madeleine 1789-17 mars; Pierre 1791-13 janvier.

NICOLAS—M.-ANNE MICHAUD.

III Nicolas—Kam. Dubé Angélique

Nicolas 1804; Valentin 1806-2 av.; Domine 1807-3 août; Gédéon 1808-6 déc.; Marie 1809-7 déc.; Hélène 1811-18 janvier.

Deuxième Mariage 1812-20 mai—Garon Marie-Délina

Bernardin 1813-20 mai; Damase 1814-9 déc.; Vénérande 1816-1 oct.; Sophie 1818-13 mars; Norbert 1819-8 nov.; Joseph 1821-21 oct.; Pierre-Guillaume 1823-17 oct.; Lucie 1825-3 août; Etienne-Samuel 1826-18 nov.; Emélie 1828-2 mars; Flore 1831-3 fév.; Léocadie 1833-6 janv.; Démarisse 1834-28 av.; Georgina 1835-19 sept.; Achille 1837-26 décembre.

III Joseph 1803—St-André Michand Madeleine

Nicolas-Joseph 1804; M.-Lucie 1806-8 sept.; M.-Rébecca 1809-6 janv.; M.-Placide 1811-12 oct.; M.-Priscille 1813-7 août; M.-Delphine 1814-7 oct.; M.-Mathilde 1816-24 mars; Marie 1818-7 mai; Henriette 1819-8 juil.; Adélaide 1821-4 janv.; M.-Aubierge 1822-16 janv.; M.-Olympie 1823-14 août; Jos.-Jude 1824-12 oct.; Chs-Simon 1825-4 nov.

III Charlotte 1801 Miville Jean-B.

III Victoire 1804 Roy Joseph—Kam.

III M.-Madeleine 1813 Caron Joseph—S.-R.

III Pierre 1815—Kam. Boucher M.-Louise
Delphine 1816-29 juil.; M.-Léopolde 1818-18 janv.; P.-Victor 1819-20 sept.; Jos.-Mathieu 1821-21 sept.; M.-Luce 1823-19 nov.; Elizabeth 1825-14 sept.; Louis-Ferdinand 1827-18 juil.; Adèle 1829-26 juin; Charles-Frs 1830-16 nov.; Malvina-Claire 1835-27 fév.; Denis-Archibald 1838-27 av.;

NICOLAS—ANGELIQUE DUBE

IV Domine 1825 Leclerc Anselme—St-Jean, P. Q.

IV Nicolas 1826-28 nov. Gagnon M.-Mathilde
Pierre-Philippe 1827-21 nov.; Louis-Joseph 1831-9 déc.

IV Marie 1826 Richard Augustin

IV Hélène 1829 Gagnon Pierre

NICOLAS ci-dessus—MARIE-DELIMA GARON—S.-D.

IV Norbert 1847-26 janv. Bérubé Henriette

IV Bernard—S.-D. Boucher M.-L.

Deuxième Mariage—S.-D.—Langlais M.

IV Joseph—S.-D. Hudon Christine (Pierre)

IV Luce Guénard Michel

IV Guillaume—S.-D. veuve de William Lebel

IV Samuel—Québec Baillargeon M.

IV Léocadie—S.-D. Marchand J.—S.-A.

PIERRE—M.-LOUISE BOUCHER

IV Mathieu 1843-7 fév. Lebel Félicité
J.-Arthur et autres.

Deuxième Mariage 1848-25 janv.—D'Anjou Emilie.

IV Ferdinand—S.-D. Dionne M.

IV Elizabeth—S.-D. Dionne Narcisse

IV Lucie—S.-D. Hudon Pierre

JOSEPH—MADELEINE MICHAUD.

IV M.-Luce 1824 Roy (Desj.) Jean-B.—Kam.

IV Rébecca 1831 Sirois (Desp.) Joseph

IV M.-Mathilde 1841 Anctil Damase—S.-A.

IV Marie 1844 Letellier Georges

IV M.-Placide 1847 Lizotte Gilbert—S.-A.

Marie 1717 Leroy Pierre—Kam.

M.-Françoise 1724 Lavoie Alexis

Joseph Martin Rose
Henri 1780-2 février.

Joseph Moreau Josephte
Jean-B. 1792-26 janvier.

Charles Pelletier Euphrosine
M.-Françoise 1794-5 août; M.-Julie 1796-3 juil.; M.-Euphrosine 1798-7 janv.; Charles 1799-24 nov.

Joseph Miville Louise
Léocadie 1805.

Gabriel, 1808—S.-A. Dumont Geneviève
veuf de Madeleine Pelletier

Abraham 1815-23 janv.—Kam. Dumont Marie
veuf de J. Sirois (Dup.) veuve de B. Dupéré

Joseph Migner Constance—S.-A.
M.-Restitue 1816-9 nov.; M.-Olympe 1823-6 mars.

Charles Blanchet Rose
Chs-Abraham 1819-25 déc.; Louis-Didyme 1821-5 juil.; M.-Sophie 1834-4 juil.; Marguerite 1836-3 août; Jos.-Israel 1837-14 oct..

Alexandre—S.-André 1835-27 juil. Rochefort H.
veuf de Angèle Parent.

1 Hilaire Adélaide (St-Pierre) Petit
Rivière-du-Loup
2 Hilaire 1835-24 oct. St-Laurent Emélie

---

1 Jean-Hubert Angélique Migner—Kam.
2 Frs-Xav. 1853-2 août Boucher Gorgonie

Deuxième Mariage 1860-31 janv.—Sirois Sévérine

---

1 Narcisse Zoé Gagnon—Cacouna
2 Zoé 1858 Dionne Frs-Xavier

---

1 Alexandre ci-dessus Angèle Parent
2 Jules—St-Alexandre 1861-3 sept. Dionne Virginie

---

1 Thomas Sophie Lavoie
2 Thomas 1875-2 fév. Plourde M.-A.-Eugénie

BOUCHER

I MARIN, de Langy, évêché de Mortagne, établi à la Rivière St-Charles, sur les ci-devant terres des Récollets.
marié en 1625 à JULIENNE BARRY

Deuxième Mariage 1632—Périnne Malet.

Il eut un fils de son premier mariage: François, marié à Québec à Florence Goreman. Jean-Galleran et Pierre venus à la Rivière-Ouelle peu après 1680, sont du deuxième mariage.

II	Jean-Galleran 1661—Château-Richer	Leclerc Marie de St-Rémi de Dieppe
II	Pierre 1663—Château-Richer	St-Denis Marie

JEAN-GALLERAN—MARIE LECLERC

III	Marie, 1688, veuve de J. Thiboutot	Hautin Frs
III	Madeleine 1688	Lavoie (De) Jean
III	M.-Anne 1692	Duval François, *seigneur* [1]
III	Philippe 1693-10 nov.	Migner M.-A.
III	Pierre 1695-19 juil.	Michaud M.-Anne
III	François-Galleran 1701—Cap St-Ignace	Godreau Jeanne

PIERRE—MARIE ST-DENIS....

III	Pierre 1697-4 fév.	Dancosse M.-Madeleine
III	Angélique 1697	Dubé Louis
III	M.-Thérésa 1704	Dubé Pierre
III	Charles 1704-18 nov.	Ouellet M.-Anne
III	Prisque 1712-6 av.	Miville Françoise

PIERRE MADELEINE DANCOSSE

IV	M.-Anne 1721	Pelletier Joseph
IV	Pierre 1726-17 août	Lizotte Catherine
IV	Catherine 1737	Lizotte Joseph
IV	Angélique 1739	Richard Jean-B.—Cap St-Ignace

1 Voir Duval.

Deuxième Mariage 1758—Miville Pierre-Frs, veuf de Geneviève Lebel.

IV Joseph 1837—S.-A. Lizotte Reine

Deuxième Mariage 1745—Cap St.-Ignace—Fortin Madeleine-Solomée.

Marie-Modeste 1760-30 sept.; Théotiste 1762-19 juil.; Paul 1763-20 octobre.

PHILIPPE—M.-ANNE MIGNER

IV Jean 1727—S.-A. Leclerc Marie

IV Philippe 1729—S.-A. Dionne Marie

IV Pierre 1738—Islet Caron M.-Madeleine

Deuxième Mariage 1753—S.-A.—Toussaint Marie

Catherine 1763-8 av.; Elizabeth 1765-4 août; Vincent 1767-6 av.; Jean-Frs 1769-21 av.; Frs.-Bénoni 1771-30 av.; M.-Ursule 1774-7 av.

FRANCOIS-GALLERAN—JEANNE GODREAU

IV Louis-Ignace 1736—S.-A. Migner M.-Madeleine

PIERRE—CATHERINE LIZOTTE

V Pierre 1751-18 janvier Plourde Brigitte

V M.-Josephte 1754 Bédard Augustin

V Ignace 1757—Kam. Michaud Geneviève

Paul Hilaire 1760-11 août; Geneviève-Julie 1762-30 juil.; Charlotte 1765-22 oct.; Angélique 1767-19 sept.; Ignace 1769-16 août; Ignace-Firmin 1771-29 mars; Scholastique 1772-7 sept.; Geneviève 1773-1 nov.; Brigitte 1776-9 janv.; Victoire 1779-8 oct.; Louis-Vincent 1758-5 mars; Geneviève 1759-30 novembre.

V Jean-B. 1759—Kam. Roy (Desj.) M.-Josephte

Chrysostôme 1760-6 oct.; Jean-Aristobule 1762-16 fév.;

Victoire 1763-5 oct.; Eulalie 1765-16 mars; Augustin 1766-12 oct.; Pierre 1768-8 janv.; J.-B. 1769-2 av.; Véronique 1771-12 mai; P.-Hilarion 1772-28 déc.; Joseph-Marie 1774-22 juin; M.-Josephte 1778-18 janv.; Reine 1779-15 juil.; Noël 1780-25 déc.; Jos.-Frédéric 1782-18 mars; Pierre-Frs. 1783-18 juil.; Charlotte 1785-13 janv.

V Joseph 1761—S.-A. Martin Rosalie

Madeleine 1762-2 oct.; Joseph 1763-27 nov.; Rose 1765-28 mai; Julienne 1767-24 janv.; J.-B. 1768-2 sept.; Frs.-Clément 1769-22 oct.; M.-Reine 1772-5 av.; Frs-Xav. 1774-5 fév.; Euphrosine 1775-4 août; Paul 1777-6 fév.; Augustin 1778-6 sept.; M.-Josephte 1781-3 juin.; Pierre 1783-9 janv.

V Reine 1764 Rioux J.-B.

V François 1768-21 nov. Hudon Catherine

Isaïe 1769-16 août; Toussaint 1770-1 nov.; M.-Josephte 1772-20 mars; Jean-Frs. 1773-11 juil.; Ignace 1775-20 fév.; Catherine 1776-1 déc.; Pascal 1778-15 av.; Marie 1779-30 août; Angélique 1781-8 juil.; Constance 1783-28 fév.; Victoire 1785-20 janv.; M.-Anne 1787-7 mars; Madeleine 1788-9 nov.; Joseph-Vincent 1791-10 fév.

V M.-Louise 1770-3 août Gagnon J.-B.

V Angélique 1770-19 novembre Ouellet Frs.

PHILIPPE—MARIE DIONNE

V M -Josephte 1756-20 sept. Rouleau Pierre

JEAN—MADELEINE LECLERC.

V Jean-Baptiste 1756-17 nov. Richard M.-C.

JOSEPH—MADELEINE-SALOMEE FORTIN..

V Madeleine 1767 Tremblay Jean

Deuxième Mariage 1772—Lebel Augustin.

L'Honorable L. LETELLIER de ST-JUST

V Geneviève 1775-26 juin — Chapais Charles

V François 1775-—S.-A. — Pelletier Marie

(V.) Louis 1776-24 mai ; Frs. 1777-4 nov. ; Victoire 1779-18 av.; Félicité 1781-9 av.; Aristobule 1783-6 mai; Jos.-Amable 1785-12 mai; Scholastique 1787-16 janv.; Nicolas 1788-8 av.; Joseph-André 1789-22 nov.; Angélique 1791-30 av.; Antoine 1792-28 nov.; Frs-Edouard 1794-7 av.; Angélique 1796-4 août.

V M.-Modeste 1776 — Montreuil Joseph

V Marie 1777 — Michaud Henri-Marie

V Théotiste 1780 — Dubé Pascal

PIERRE—MADELEINE CARON.

V M.-Genevieève 1771-30 sept. — Massé P.-Fiacre

Dèuxième Mariage 1783-13 nov.—Michaud P.

V Louis 1772-10 août — St-Jorre M.-Ursule

Vincent 1773-9 mai; Alexis 1774-11 mars; Madeleine 1775-23 av.; Paulin 1777-21 juil.; Pierre-Frs. 1778-16 oct.; Catherine 1780-2 janv.; M.-Anne 1781-11 oct.; J.-Frédéric 1783-4 fév.; M.-Josephte 1784-9 mars; Jean-Clément 1786-3 janvier.

V Joseph 1775-27 fév. — Levêque Marie

Joseph 1776-26 janv.; Madeleine 1777-25 sept.; Isidore 1778-21 déc.; Pascal 1781-14 avril.

Isidore 1788-1 av. — Thibault M.-Pélagie

Isidore 1789-12 juil.; Émérentienne 1791-11 juin.

PIERRE ci-dessus—MARIE TOUSSAINT.

V Elizabeth 1784-7 juin. — Pelletier Noël

V Vincent 1798-5 fév. — Martin Rosalie

M.-Scholastique 1799-15 août; M.-Lucie 1800-25 oct. Angèle 1802-24 fév.

LOUIS-IGNACE—M.-MADELEINE MIGNER

V Joseph 1772-3 nov. Bélanger M.-Louise
Marie-Julie 1782-19 septembre.

V Benjamin 1778-26 janv. Bacelet Casista- Geneviève
Benjamin 1778-9 nov.; Judith 1783-3 av.; Jean-Bénoni 1784-5 juil.; Françoise 1785-13 sept.; Scholastique 1786-1 sept.; Benjamin 1788-23 avril.

V Jean-Baptiste 1803-22 nov. Bard Thècle
veuf de Reine Pélerin—S.-R.

IGNACE—GENEVIEVE MICHAUD

VI Vincent 1780—S.-R. Pelletier Félicité
M.-Marthe 1781-29 août; Pierre-Frs. 1784-14 janv.; Jos.-Marie 1785-4 mars; Angélique 1787-24 déc.; Félicité 1789-19 mars; Pierre 1791-19 mars; François-Xav. 1792-13 août; Paul-Henri 1794-26 janv.; Flavien 1795-12 août; Louis 1796-3 oct.; M.-Julie 1798-16 av.; M.-Eléonore 1799-2 nov.; M.-Louise 1801-13 mai.

Deuxième Mariage 1809-23 janv.—Iser (Isar) Marguerite
Marie Josephte 1810-19 av.

VI Julie 1783 Dubé Louis

VI Angélique 1787 Pelletier J.-B.

VI Charlotte 1789 Caron Jean-Frs.

VI Geneviève 1793 Raymond J.-B.

VI Josephte 1795 Martin Michel

VI Abraham 1803-21 fév. Hudon M.-Geneviève
Louis-Abraham 1804

VI Firmin 1791-21 nov. Hudon M.-Geneviève
Frs.-Firmin 1792-1 sept.; Jos.-Thomas 1793-18 nov.; Jos.-Firmin 1795-19 mars; Victoire 1796-17 juillet; Jos.-Pierre 1798-26 fév.

VI Paul-Hilarion 1783-3 mars — Mercure Angélique

Paul-Hilarion 1783-8 déc.; Pierre 1785-30 janv.; Angélique 1786-8 déc.; Paul-Hilarion 1788-11 juin; Jean-Rémi 1789-21 déc.; Vincent 1800-26 janv.; Olivier 1801-10 juil.; Charles 1804-2 août; Magloire 1806-26 oct.

JOSEPH—ROSALIE MARTIN.

VI Madeleine 1783 — Hudon Gabriel

Deuxième Mariage 1796—Michaud Joseph

VI Joseph 1789-23 nov. — Hudon Charlotte

Rosalie 1791-11 juil.; Charlotte 1792-2 décembre.

VI Charlotte 1787 — Dionne Alexandre

VI Julienne 1787 — Ouellet André

VII Reine 1793 — Darris Jean-Pierre

Deuxième Mariage 1816—Gagnon François

VI Euphrosine 1796 — Dionne Joseph

VI Frs.-Xavier 1797-13 nov. — Boucher M.-Victoire

M.-Victoire 1798-6 septembre.

Deuxième Mariage —S.-A. ?—Miville Anastasie.

Anastasie 1803; Médard 1805; Scholastique 1806-22 août; M.-Emilie 1807-24 oct.; Frs-Xavier 1808-31 déc.; Marie 1809-22 déc.; M.-Luce 1811-19 av.; Jean-Bernard 1812-3 juil.; Eusèbe 1813-23 déc.; Zoé 1815-17 mai; Etienne 1817-27 mars; Esther 1818-30 déc.; Tabie 1820-2 juil.; Benoit-Mathias 1821-16 fév.; Frs-Xav. 1823-29 juin; Félicité-Adélaide 1826-13 juin; Virginie 1831-2 avril.

VI Henri 1804-29 oct. — Chapais Victoire

Emilie 1805; Henri 1806-26 déc.; M.-Séraphine 1808-19 déc.; Gorges 1810-5 oct.; Adélard 1812-27 déc.; Virginie 1814-1 nov.; Adélaide 1817-1 juin; Zoé 1819-31 oct. Bibiane 1821-6 déc.; Théodore 1824-28 mai; J.-B. 1826-15 juillet.

VI Clément 1806-18 fév. Dubé Théotiste

Mathilde 1806-16 nov.; Odilon 1808-21 janv.; M.-Henriette 1809-15 mai; Jean-Herménégilde 1810-12 oct.; Adélaide 1812-28 janv.; Hortense 1813-16 av.; Jovite 1815-10 fév.; Adélaide 1816-23 mai; Emérentienne 1817 28 août; François 1818-2 nov.; Zoé 1820-15 mars; Hedwige 1821-1 mai; Vénérande 1823-10 fév.; Marie 1827-26 août.

..JEAN—JOSEPHTE ROY,

VI Jean-Aristobule 1786-1 mai Levêque M.-G.

Jean-Hilaire 1787-5 fév.; M.-Josephte 1788-28 nov.; Joseph-Elie 1789-24 novembre.

Deuxième Mariage 1794-3 mars—Dubé Judith.

Jean-Sévérin 1795-1 janvier.

VI Jean-Chrysostôme 1786-1 mai Hudon M.-J.

Chs-Chrysostôme 1787-26 fév.; Jean-Marie-Aristobule 1788-29 avril.; M.-Josephte 1789-5 mars; Ignace 1791-31 juillet; Julie 1793-2 juin; Narcisse 1800-18 nov.; Julienne 1802-21 janv.; M.-Victoire et Catherine 1803-17 mars; Jean 1804-17 sept.; Joseph 1806-25 janv.

VI Augustin 1790-5 oct. Hudon Jeanne

Rémi 1791-24 juil.; Félicité 1792-21 juil.; Adélaide 1795-13 mars; M.-Emilienne 1798-27 février.

VI M.-Victoire 1788 Levêque Jean-Frs.

VI M.-Josephte 1797 Gauthier Antoine

JOSEPH—MARIE LEVEQUE.

VI Isidore 1801-27 juil. Morel de la Durantaye Elizabeth

Isidore 1802-12 juil.; Herménégilde 1804-26 mars; Isidore 1806-7 juin; Osithe 1807-5 nov.; Jos.-Théodule 1809-6 juin; Marie 1811-30 janv.; Priscille 1814-6 juin.

JOSEPH-MARIE—M.-LOUISE BELANGER.

VI MM.-Louise 1792—S.-A. Chauret Michel—R.-O.

FRANCOIS—M.-CATHERINE PELLETIER.

VI M.-Victoire 1797 — Boucher Frs.-Xavier

VI Vincent 1801—Kam. — St-Jorre M.
Christine 1803; Léocadie 1804; Vincent 1805; Nicolas 1806-28 av.; M.-Luce 1807-29 mai; Cyprien 1808-21 oct. Félicité 1809-25 oct.; Emilie 1810-6 déc.

Deuxième Mariage 1824-24 mai—Amiot Madeleine, veuve de Pierre Dumas.

VI Félicité 1806 — Fraser Simon

VI André 1810-1 mai — Piuze Emilienne
Clarisse (Claire) Emilie 1811-6 av.; Léocadie 1813-29 janv.

VI Joseph 1814-17 janvier — Bérubé Scholastique
Jos.-Ambroise 1815-8 déc.; André 1817-17 juil.; Henriette 1819-27 août; Olive 1823-18 fév.; Olive 1825-1 juil.;Sara 1827-23 sept.;Théodore 1829-31 mars; Adéle 1832-11 juil.; J.-B. 1834-3 août; Demarisse 1835-14 décembre.

VI Edouard 1814-20 juin — Darris Reine
Edouard 1815-29 mars; Joséphine 1816-11 sept.; Ursule 1818-15 mars; Louis-Nazaire 1820-28 juil.; Sara 1822 19 fév.; François 1823-6 décembre.

VI Nicolas 1832-5 avril — Piuze Lucie-Christine
commis à Percé

FRANCOIS—CATHERINE HUDON

VI Constance 1806 — Gagnon J.-B.

VI Théotiste 1806 — Beaupré Pierre

VI Ignace 1808-29 fév. — Clermont Brigitte
Marcelline 1809-20 av.; Ignace 1810-3 nov.; Mathilde 1812-9 août; Pierre 1814-3 mars; Brigitte 1815-7 juin; Marie 1818-7 av.; Adélaide 1819-20 sept.; Domine 1821-29 déc.; Théodore 1823-31 août; Délima 1824-31 août;

Pierre Vincent 1826-19 juil.; Alexandre 1827-19 juil.; Virginie 1828-22 juil.; Catherine 1830-6 déc.; Pierre Frs 1834-24 février.

VI Victoire 1812 — Bérubé J.-B.

VI Madeleine 1813 — Levêque Olivier

VI Vincent 1813-21 juin — Bérubé Angélique
François 1814-16 nov.

Deuxième Mariage 1816-23 sept.—Beaupré Angélique.

Michel 1817-28 sept.; Jean-Pierre 1818-4 nov.; Henriette 1821-17 oct.; M.-Louise 1823-18 juin; Euphémie 1824 26 sept.; Mathilde 1826-26 mars; Virginie 1828-22 août; Marcelline 1830-20 janv.; Vincent 1831-5 av.; Brigitte 1832-27 octobre.

Troisième Mariage—S.-A.—Lemieux Charlotte.

M.-Clarisse 1836-19 fév.; Gorgonie 1837-6 août; J.-Ovide, 1854.

VI M.-Anne 1821 — Dionne Jean-B.
veuf de Des Anges Souci—Kam.

VI Angélique 1825 — Lavoie Augustin

LOUIS—MARIE ST-JORRE

VI Jean-B. 1807-17 août — Levêque Louise-F.
Joseph 1808-26 fév.; Jean-B. 1814-18 fév.; Angèle 1820-30 mars; Emérence 1823-1 mai; Virginie 1827-9 juin; Etienne 1810.

VI M.-Josephte (Caron) 1844 — Levêque Louis

ISIDORE—MARIE-PELAGIE THIBAULT

VI Isidore 1807-13 av. — Plet d'Argencourt M.-Anne
M.-Anne 1808-11 janv.; Isidore 1809-14 sept.; Isaie Magloire 1812-3 décembre; Frs.-Xavier 1814-29 juil.; Marie-Paule 1817-25 février.

HILARION—ANGELIQUE MERCURE

VII Angélique 1805 — Levêque Hilaire

VII Charlotte 1810 — Gagnon André

VINCENT—FELICITE PELLETIER

VII Marthe 1803 — Bérubé Pierre

VII Félicité 1807 — Bérubé Louis

VII Angélique 1808 — Sirois Joseph

CHRYSOSTOME—JOSEPHTE HUDON

VII Charles-Chrysostome 1811-13 mai — Paradis C.
Joseph 1812-10 av.; Radegonde 1813-9 juin; Mathilde 1814-10 sept.; Aristobule 1815-12 déc.; Joseph 1818-8 av.; Marguerite 1821-1 mai.

VII Marie 1813 — Meunier Vincent

VII Ignace 1816-29 avril — Morin M.-Basilide
Joseph 1819-1 mars; Osithe 1821-28 fév.; François 1823 11 mars; Marguerite 1828-10 mars.

VII Jean-B. 1822-26 août — Levêque Christine
Zoé 1823-13 nov.; Esther 1825-14 juin; Angélique 1827-1 août; Lucie 1828-5 oct.; Jean-B. 1831-16 janv.; Christine 1832-14 nov.; Jean-David 1834-8 mars; Arthémise 1844-17 décembre.

VII Joseph 1824-30 mai — Meunier Julie
Louis-Georges 1825-15 février.

VII Marie 1824 — Milliard François

VII Olivier 1825-24 sept. — Milliard Angélique
Joseph 1827-25 juil.; Olivier 1830-20 mars; Julie 1829-1 janv.; Emélie 1831-13 septembre.

VII Jean-B. 1825—S.-R. — Gauvin Marthe
Louis-Georges 1828-28 fév.; Adèle 1830-19 août; Chs.

1833-23 mars; Demarisse 1835-6 oct.; Rémi 1837-23 août; Marthe 1843-4 déc.

Deuxième Mariage 1845-18 nov.—Lizotte Marie.

Elizabeth 1846-14 sept.; Jean-B. 1848-14 janv.; Clémentine 1849-13 mai; Pierre 1851-1 mars.

VII Narcisse 1829-16 fév. Meunier Thècle

Thècle 1830-23 janv.; Adèle 1831-15 av.; M.-Des-Anges 1829-19 mai; Narcisse 1837-8 août; P.-Grégoire-Anaclet 1840-20 nov.; Alphonsine 1843-17 sept.

VINCENT—MARIE ST-JORRE

VII Marie 1818 Langlais Firmin

VII Léocadie 1819 Langlais Louis

VII Félicité 1826 Levêque Hilaire

VII Emélie 1826 Montreuil Hector

VII Vincent 1830-11 avril Amiot Angèle
veuve de Michel Chamard

Vincent-Alphonse 1831-7 fév.; Emélie 1833-15 mars; Marguerite 1835-1 janv.; Philomène 1836-30 sept.

VII Cyprien—Kam. ? Lebel Françoise

Louis-Luc 1830-18 oct.; Jos.-Antoine 1832-28 juil.

FRS-XAVIER—ANASTASIE MIVILLE

VII Euphémie 1829 Létourneau Théophile

VII Zoé 1831 Drapeau Joseph

VII Scholastique 1835 Bonenfant Magloire

VII Médard, *instituteur,* 1836-12 av. Langlais Priscille

Priscille-Clémentine 1837-23 janv.; Demarisse-Arthémise-Caroline 1838-14 mars; Médard-Adélard 1839-15 juil.; Philomène-Godeline 1840-7 déc.; M.-Ségoulène 1842-1 janvier.

VII Virginie-Demarisse 1850 Rioux Joseph

CLEMENT—THEOTISTE DUBE

VII Mathilde 1825 . Rioux François

VII Henriette 1830 Dubé Odilon

VII Adélaïde 1831 Boucher Charles

VII Herménégilde 1831-19 sept. Pelletier Adélaide
Virginie 1832-8 juil.; Herménégilde 1834-23 avril.

VII Hortense 1837 Dick Pascal

VII François 1845—St-Denis. Hudon Mathilde
M-Sara 1852

IGNACE—BRIGITTE CLERMONT

VII Marcelline 1825 Paradis Ignace

VII Mathilde 1827 Tardif Alexandre

VII Ignace 1836-26 juil. Hudon Christine
Ignace 1838-7 av.; Victoire 1840-3 av.; Sophie 1842-4 mai; Nadir; Pierre-David 1844-26 mars.

Deuxième Mariage—1849-4 sept.—Deschenes Victoire

Victoire 1850-23 juil.; Clotilde 1851-15 août; Michel 1852-29 sept.; Louis-Phydime 1853-22 déc.; Victoire 1855-26 juin; Célanire 1857-7 fév.; Louis-Ferdinand 1858-26 oct.; M.-Victoire 1860-15 mai; Ignace-Aristobule 1862-20 janv.; Jules.

VII Vitaline 1840 Dubé François

VII Mathilde 1841 Plourde Maximin

VII Adéline 1841 Massé Jean-Pierre

VII Catherine 1847 Massé Noël

VII Alexandre 1853-19 avril Hudon Marie

VII François 1861-11 fév. Levêque Virginie
Virginie 29 juil. 1862.

JOSEPH—CHARLOTTE HUDON

VII Rosalie 1827 — Martin André

VII Marie 1828 — Laplante Narcisse

ANDRE—EMELIE PIUZE.

VII Clarisse-Emélie 1828 — Lizotte Edouard

HENRI--VICTOIRE CHAPAIS

VII Emélie 1829 — Paradis Ambroise

VII Milburge 1829 — Mercier Paul

JEAN-B.—M.-LOUISE LEVEQUE

VII Étienne 1832-10 janv. — St-Pierre Petit Flavie
Rosalie 1833-17 fév.; Henriette 1834-10 oct.; Joseph 1838-4 juin; Evariste 1840-2 juin

VII Joseph 1839-12 nov. — Beaupré Délina
Philomène 1841-8 fév.

VII Angèle 1845 — Courcy Jean-Pierre

VII Virginie 1846 — Wilson William

EDOUARD—REINE DARRIS

VII Joséphine 1835 — Labonté Joseph

VII Eugène 1846-20 av. — Gagnon Justine

VINCENT—ANGELIQUE BEAUPRE

VII Louise 1844 — Lebel Thomas

VII Mathilde 1846 — Plourde Isaac

VII Angélique 1849 — Courcy François

VINCENT ci-dessus—CHARLOTTE LEMIEUX

VII Gorgonie 1853 Bouchard François-Xav.—Kam.

VII Claire 1873 Bélanger Mathias

MEDARD—PRISCILLE LANGLAIS

VIII Clémentine 1865 Langelier Louis-Thadée

VIII Arthémise-Caroline 1867 Dionne Joseph

VIII Médar-Adélard, *notaire,* 1875-21 janv. Dionne M.-A.
Cyprien-Médard-Adélard 1876-29 fév.; Anna-M.-Adèle 1877-18 oct.; Charles-François-Xavier 1880-14 oct.

Deuxième Mariage 1883—Dionne Joséphine.

Marie 1883; Etienne-Frs-J.-B. 1884-2 sept.; Jos.-Ls-Napoléon 1886-22 janv.; M.-Ida-Joséphine-E. 1887-14 av.; Jos.-P.-V.-M. 1888-19 juil.; M.-Régina-Alice 1890 10 mai; Léon-M.-Jos.-Albert 1892-9 octobre; Jos.-P.-Edmond 1894-1 juillet.

IGNACE—BASILIDE MORIN

VIII Ignace 1840-24 août Massé Esther
Vitaline 1841-15 août; Charles 1842-16 oct.; Flavie 1844-27 juil.; Charles 1845-16 mai; Demarisse 1846-24 oct.; Clémentine 1848-2 mai; Louis-Frs 1851-23 juin.

CHRYSOSTOME—CHARLOTTE PARADIS

VIII Marie 1848 Levêque Georges

IGNACE—CHRISTINE HUDON

VIII Nadir 1862 Dufour Edouard

IGNACE ci-dessus—VICTOIRE MIVILLE DESCHENES

VIII Michel 1875-27 juil. Lebel M.-Adèle-A.
M.-Adèle Herminie 1876-18 août; M.-Ernestine-Her-

mance 1877-23 sept.; M.-Florentine 1879-20 juin; Jos.-E.-Wenceslas 1881-10 fév.; Jos.-Emile-Démétrius 1882-4 av.; Ignace-Antonio-Anatole 1884-26 fév.; Jos.-Philippe-Albin 1886-30 av.; Jos.-Léger-Victorien 1888-16 avril.

VIII Jules—St-Paschal — Roy Elmire

Ignace-Ernest-Victorien 1876-29 nov.; M.-Hermina et M.-Adèle 1877-26 déc.; M.-Lse-A.-A. 1879-4 janv.; M.-Lse-A. 1879-25 déc.;J.-C.-Oscar 1881-20 janv.;P.-Etienne-A. 1883-3 juin; Joseph-Albert-Aurèle 1884-17 juin; M.-Eugénie-Eva 1885-23 juil.; Joseph-Arthur-N. 1887-9 mai; M.-Eva 1888-11 av.; M.-Victoria 1890-26 mai.

VIII M.-Victoire 1887 — Hudon Henri-Magloire

VIII Hermine 1891 — Turgeon Pierre-Louis—Québec

FRANCOIS—VIRGINIE LEVEQUE

VIII Télesphore—S.-P. 1898-11 juil. — Levêque Célina

Michel — Miville Véronique

Véronique 1765-8 novembre.

Nicolas Philibert — Vallée Catherine

Henri-Thomas 1765-20 décembre.

Joseph — Levêque Marie

André 1796-29 novembre.

François — Hudon Anastasie

Euphémie 1804.

Hilaire — Petit Marie—St-Pierre

Régis-Odilon 1809-11 janv.

Jean-B. — Dubé Marie

Jean-Henri 1809-27 décembre.

---

1 François — Lse Ouellet—S.-A.

2 Rosalie 1824 — Migner Dominique

Isidore — Fleury Antoinette
Jean-B. 1826-4 fév.; M.-Claire 1827-13 août; Octave 1830-11 juil.;Emérence 1832-1 fév.;Joseph 1833-4 oct.;

Ignace — Bard Marie
Eléonore 1832-9 sept;. Flavie 1835-16 av.; Philomène 1837-25 juin.

Edouard — Dubois Marie
Hélène 1834-8 déc.; DesAnges 1836-27 fév.; Joseph 1839 25 janv.; Marcelline 1848-3 août.

Georges [1] — Lebert Françoise
Caroline 1834-13 av.; Hermine 1836-4 mai; Léontine 1838-2 juin.

Olivier — Chamberland Marie
Joseph 1835-18 juillet.

Charles — Levêque Sophie
Fébronie 1835-15 déc.

Nazaire — Thiboutot Christine
B.-Agapit 1836-31 août.

Jean-B. [2] — Pruneau Priscille
Louis 1838-12 juin; Priscille 1840-15 janv.; Chs-Désiré 1841-12 mai; Herménégilde 1842-28 nov.; Sévérine 1844-5 nov.; Thomas 1845-21 déc.; Thomas 1847-7 mars; Georges 1848-10 septembre.

---

1 Pascal — St-Pierre M.-Anne

1 Fils de Vincent et M. St-Jorre.
2 Probablement fils de Louis.

2 François 1838-7 août — Pelletier Bérénice

---

1 Félix — Adèle Roussel

2 Césarie 1877 — Wright Côme

Pierre-Paul, 1889-3 sept.—Islet — Levêque Bérénice
veuf de Henriette Kérouack

Firmin—S.-A. 1889-3 sept. — St-Laurent M.-Rosalie
veuf d'Arthémise Pelletier

I BOUCHER, PIERRE-CHARLES 1792-30 janv.
MAURAIS MARIE-CATHERINE

Pierre 1793-21 janv.; Angélique 1794-15 août; M.-Catherine 1796-29 août; M.-Louise 1798-16 janv.; Jean-Olivier 1800-10 juin; Eléonore 1801-30 déc.; Chs-Frs 1804 Frédéric 1806-2 mai; Guillaume-Pierre 1810-22 fév.; Bruno 1813-7 octobre.

II Catherine 1816 — Maurais Joseph

II Angélique 1822 — Lamarre Paul-Henri

II Olivier 1823-3 fév. — Levêque M.-Thérèse

Virginie 1823; Pierre-Olivier 1825-12 janv.; Henriette 1826-8 sept.; Antoinette 1828-11 mai; Magloire 1830-30 janv.; Prudent 1831-7 oct.; Pierre 1833-27 juin; Arthémise 1838-30 nov.; Charles 1840-15 juil.; Alphonsine 1843-28 août; Jean-Antoine 1848-5 juin; Joseph.

II Pierre 1826-10 janv. — Gagnon Véronique

Marie 1826-29 oct.; Flavie 1828-25 oct.; Zélie 1830-19 oct.; Pierre-Frédéric 1833-12 juil.; J.-B. 1837-4 janv.; Cécile 1841-19 av.;

Deuxième Mariage 1847-21 juin—Maltais M.-Louise

II Charles 1831-25 oct. — Boucher Adélaide

II Frédéric 1834-28 octobre — Aubut Marie

Virginie 1835-25 mars; Marie 1836-26 av.; Frédéric 1837 18 sept; Arthémie-Philomène 1840-1 janv.; Marie 1841-

30 oct.; Léandre 1843-30 oct.; Léontine 1846-10 fév.; Georges 1847-23 août; Jos.-Alfred 1849-4 mars; Rosalie 1852-2 av.; Nazaire 1854-28 juillet.

II Guillaume 1839-5 fév. Caron M.-Marcelline
Domitille 1840-12 juil.; Virginie 1841-24 juin.

OLIVIER—M.-THERESE LEVEQUE

III Virginie 1849 Guy Frs-Stanislas

III Prudent—S.-P. Dubé Marie

III Alphonsine 1860 Servant Gabriel

Deuxième Mariage 1891—D'Anjou David

III Antoinette 1862 Lamarre Pierre

III Arthémise 1868 Servant Michel

FREDERIC—MARIE AUBUT

III Virginie 1853 Gagnon William

III Pierre 1866 ? Dufour Philomène
Philomène 1867-7 août: Pierre-Frédéric 1869-16 mai; Jos.-George-Euclides 1872-23 fév.; Jos.-Alphonse-Adjutor 1875-18 mars; Jos.-Guillaume 1877-22 nov.; Pierre 1880-30 août; Joseph-Arthur-Adélard 1884-4 mars.

III Georges 1872-26 nov. Bonenfant Félicité
M.-Georgina 1874-6 janv.; Geo.-Frédéric 1875-22 janv.; M.-Amanda 1876-25 juil.; M.-Clémentine-Aimée 1877-26 déc.; Léon 1880-26 juin; Jos.-Geo.-Amédée 1882-23 déc.; M.-Arthémise 1885-14 mai; Jos.-Euclides-Adélard 1889-31 août.

III Léandre Gamache Amanda
M.-Paméla 1876-3 av.; Louis-Télesphore 1877-11 août; M.-Amanda-Amarilda 1880-8 août.

PRUDENT—MARIE DUBE—S.-P.

IV Arsène—S.-Pac. Bélanger Julia
M.-Joséphine-Albina-Yvonne 1894-2 av.

PIERRE—PHILOMENE DUFOUR

IV Marie 1887 Gagnon Adélard

IV Pierre-Frédéric 1893-23 janv. Gagnon M.-Alphonsine
J.-Nazaire 1896-8 juil.; Jos.-Pierre 1898-22 av.; M.-Alice-Ernestine 1900-8 septembre.

Joseph [1] Gamache Elize
Jos.-Eloi-Ivanoë 1877-5 mars; M.-Ernestine-Caroline 1879-2 janvier.

BOULE (BOULET)

Jacques Colin Françoise
Jean-Fabien 1792-16 février.

---

1 Jacques Elizabeth Morin

2 M.-Josephte 1797 Voyer Réné

BOUTILLIER

Guillaume 1777—Québec Guignard Angélique
fils de Jean et de Marie Boutillier de Guernesay.
Jean-B. 1784-3 mars.

BOUTIN

Catherine 1701 Lebel Joseph

---

1 Fils d'Olivier.

BRADLEY

1 Samuel — M.-Anne Purdie—Rimouski

2 Télesphore-Auguste 1855-1 oct.; — Garon Clémentine

BRASSARD

Pantaléon — Pitt Julie-Virginie

Julie-Léontine 1837-29 oct.; É.-Jean-Ls-Pantaléon 1839-21 mars; Jos.-J.-Donatien 1840-28 av.; Chs.-Bellarmin 1843-18 fév.; Jean-B.-Luc 1844-18 octobre.

---

1 Benjamin — Christine Ouellet—Malbaie

2 Anselme 1848-1 août — Gagnon Marie

BRETON (Le)

Noël 1762—S.-A. — Dionne Marie

fils de Noel et de Françoise Lesage de Ste-Croix, diocèse de St-Malo.

Elizabeth 1764-8 juin; Joseph-Marie 1771-18 août—S.-A.

Edouard — Malenfant Célanire

Célina 1852-29 août.

BRETON (Elie dit)

1 Pierre — Geneviève Thivierge—St-Vallier

2 Jacques 1835-16 février — Blanchet Catherine

BRISSON (BUISSON)

I RENE — M.-ANNE VEZINA

II Jean 1707-20 juin — Dancosse Catherine

II Réné—L'Ange Gardien — Têtu Geneviève

RENE—GENEVIEVE TETU

III Pierre 1720-7 av. Courteau Catherine

François [1] Gagnon Geneviève
François 1785-7 juil.; Geneviève 1786-23 juil.; Brigitte 1788-3 juin; Théotiste 1790-22 fév.; Jean-Frs 1791-23 juillet.

Joseph Ouellet Anastasie
Edouard 1794-27 novembre.

BROUSSEAU

1 Nicolas Madeleine Hupé—St.-Augustin

2 Augustin 1765-11 fév. Bérubé Angélique
Augustin 1777-30 juil.

BROWN

John Helen
John-Mack 1833-22 février.

BRULOT (GESSERON)

Benoit Levêque Brigitte
M.-Reine 1779-17 mars.

CADIEUX

Victoire (de Courville) Binet Jean

Deuxième Mariage, 1837—Aubut Nazaire—S.-A

CAMARAIRE

Jos.-Norbert Guilbault Esther
Jos.-Octave 1823-27 mai; Jos.-Norbert 1825-14 fév.; Joseph 1826-27 janvier.

---

1 Plutôt Bisson fils de Michel,

CAMPBELL

William
Georges 1831-19 août. — Hyherty (?) J. Kate

CAOUETTE

1 Pierre — Cap St-Ignace
2 Jean 1735-5 janvier — Grondin Catherine

Angèle 1827 — Emond Edouard

---

1 François — Catherine Tardif
2 Judith 1826 — Levêque Jean

CARON

I ROBERT 1637—Québec — CREVET MARIE
II Robert 1674—Chateau Richer — Cloutier Marguerite
II Joseph 1686 ? — Bernier Elizabeth

ROBERT—MARGUERITE CLOUTIER

III Augustin 1712—Ste-Famille, I.-O. — Gaulin M.-Mad.

Deuxième Mariage—M.-Josephte Pepin-Lachance.

JOSEPH—ELIZABETH BERNIER

III Charles 1731—Islet — Gaulin M.-Josephte

AUGUSTIN—M.-MADELEINE GAULIN

IV Joseph 1742—S.-A. — Saucier M.-Françoise

AUGUSTIN ci-dessus—M.-J. PEPIN-LACHANCE

IV Louis—S.-R. — Bouchard Angélique

Deuxième Mariage 1818-13 oct.—Bard M.-Thècle
veuve 1o. de Joseph Levêque
2o. de Jean-B. Boucher.

CHARLES—M.-JOSEPHTE GAULIN—St-Jean, P.-J.

IV Jean-B. 1765-7 janvier — Chapais Constance

LOUIS—ANGELIQUE BOUCHARD—S.-R.

V Joseph 1807-6 oct. — Levêque Julie

V Alexis 1813-26 juil. — Gagnon Charlotte
Sophie 1816-23 avril—Kam.

JOSEPH—M.-FRANCOISE SAUCIER

V Jean-Frs-Régis—S.-A. — Cazes M.-Medeleine
Deuxième Mariage 1789-20 janv.—Boucher Charlotte

ALEXIS—CHARLOTTE GAGNON

VI Louis 1835-21 juillet. — Beaupré Salomée

JEAN-FRANCOIS-REGIS—CHARLOTTE BOUCHER

VI Jean 1850-11 fév. — Martin Marie

VI Julie 1841 — Bélanger Joseph—Riv.-du-Loup
veuf de Marthe St-Amand

Pierre-Frs-Henri 1761—Québec — Sévigny Thérèse
fils de J.-B. et de F.-Elizabeth Du Harlay, d'Amiens.
Isidore 1767-19 septembre.

Joseph-M. — Fortin Claire
Christine 1792-9 nov. Claire 1794-19 fév.; M.-Esther 1796.

1 GERMAIN — ROSALIE HUDON
Jean-B. 1784-31 mars; Jean-B. 1786-20 décembre.

2 Jean-Frs-Régis 1806-28 juil. — Hudon Angélique
Joseph 1828-19 mars.

---

1 JOS-SIMON — M.-LUCE BELANGER—Kam.

2 Joseph-Simon 1806-24 nov. — Beaupré Marthe

---

1 PIERRE — MARGUERITE COUILLARD—L'Islet

2 Joseph 1810-15 oct. — Gagnon M.-Catherine

Geneviève ? — Levêque Joachim

Deuxième Mariage—Le Metayer Louis— Trois-Pistoles, veuf de Josephte Thiboutot.

---

1 JEAN-B. — MADELEINE PELLETIER—S.-R.

2 Joseph 1813-1 mars — Bouchard Madeleine

---

1 ETIENNE — PELLETIER MARTHE

M.-Marthe 1801-31 mars; Scholastique 1802-16 oct.; Julienne 1803; Henriette 1805; Lucie 1806-28 juin; M.-Florence 1807-11 août; Perpétue 1809-23 mars; M.-Zoé 1810-2 sept.; Etienne 1812-15 août; Séraphine 1813-23 déc.; Frs-Xav.; 1815-4 août; Sophie 1816-3 déc.; Etienne 1819-23 janv.; Louis 1822-21 mai.

2 Marthe 1818 — Bérubé Pascal

2 Scholastique 1826 — Bérubé François

2 Séraphine 1834 — Levêque Bruno—S.-Pascal

---

1 LOUIS — ROSALIE CHARROIS

2 Augustin 1828-18 fév. — Miville M.-Auzille

2 Domitille 1832 — Levêque Elie

2 Marcelline 1839 — Boucher Guillaume

---

1 JOSEPH EMERENTIENNE LORD—S.-R.

2 Isaac—S.-R. Pelletier Madeleine (Bernard)

Joseph 1829-3 fév.; Olive 1830-16 mars; Isaac 1831-28 fév.; Marcelline 1833-1 av.; Nazaire 1834-4 nov.; Philomène 1837-6 janv.; Arthémise 1838-9 nov.; Domitille 1840-29 sept.; Charles 1842-15 oct.; Louis Alph. 1844 2 déc.; Vitaline 1848-27 oct.; Sophie 1850-26 janv.; Béatrice 1851-23 avril.

2 Benjamin 1833-29 janv. Levêque Marcelline

Magloire 1834-21 oct.; Benjamin 1838-15 décembre.

1 ISAAC MADELEINE PELLETIER

2 Olive 1848 Levêque Louis

2 Joseph 1851-21 janv. Tardif Hermine

Hortense 1852-19 nov. S.-P.; Georgienne 1858-5 déc.; M.-Adéline 1860-15 oct.; Octave-Chrysologue 1865-13 janv.; Aurore-Joséphine 1867-3 nov.; Théophile-Ludger 1870-21 fév.; Charles-Philippe 1872-28 juil.;M.-Valentine 1875-24 février.

2 Charles ? Tardif Delphine

Charles-Alphonsine 1868-6 mars; Napoléon-Noël 1865-25 déc.; M.-Delphine-Eugénie 1871-31 oct.; M.-Florentine 1875-4 décembre; Eloi-Victorien 1877-27 nov.

2 Nazaire—S.-D. Hudon M. (Etienne)

Henri Pelletier M.-Anne—S.-R.

Deuxième Mariage 1847-19 janvier—Pelletier Adéline.

---

1 LOUIS ANGELIQUE ROCHEFORT—S.-D.

Claude 1827; Angélique 1831; Marcelline 1833; Thomas 1835; Alphonse-Louis 1837; Marie 1840.

2 Claude 1850-29 janvier Gagnon Euphémie

M.-Marville 1850-23 nov.; Augustine 1852-8 sept.; Euphémie-Césarée 1854-1 av.; Euphémie 1857-18 sept.

---

1 JOSEPH MARIE OUELLET—Kam.
2 Arsène 1871-11 septembre Levêque Odile

---

1 BONAVENTURE ROSALIE MARTINEAU—Islet
2 Samuel 1876-23 fév. Langlais Eugénie

---

1 OCTAVE HENRIETTE LEVASSEUR—Kam.
2 Joseph 1883-9 janvier Gagnon Eléonore

---

1 MICHEL SARA CHALIFOUR—Chicoutimi
2 Joseph-Eugène 1883-6 novembre Pelletier M.-Sémida

---

1 JOSEPH ANGELIQUE PELLETIER—S.-R.
2 Philippe 1887-3 novembre Plourde Arthémise

Louis Dionne Isabelle
Hilaire 1788-14 septembre.

Jérome Lord Marguerite
Perpétue 1789-28 août.

Jean-Marie Mignot (Labrie) M.-Julie
Joseph 1798-16 oct.; M.-Angèle 1800-23 oct.; Jean-B. 1802-12 av.; André-Rémi 1805.

Lambert Ouellet Félécité
M.-Séraphine 1803; Julie 1805; Léocadie 1807; Maximin 1808.

Léonard Boucher Marie—S.-A.
M.-Angèle 1806-3 janv.; Louis 1815-9 mai; Joseph 1817-27 mars.

Hubert Dubé Théotiste
Adélaide 1808-17 décembre.

Claude Dufour Marie
Mathilde 1808-16 décembre.

Jean-B. Levêque Marguerite-Françoise
Sophie 1810-17 sept.; Etienne 1811-3 juin.

Jean-B. L'Italien Charlotte
Jean 1820-24 oct.; Pierre 1822-5 janvier.

Alexis Guy Archange
Calixte 1824-2 février.

Louis Ouellet Lucie
Mathilde 1824-5 octobre.

François Lebrun Ursule
M.-Agapit 1827-1 février.

Louis-Léandre Durand Angélique
Domitille 1828-23 septembre.

Augustin Miville Osithe
Louis-Prudent 1829-22 fév.; M.-Auxilie 1831-10 janv.; Augustin 1832-26 av.; Louis 1833-6 nov.; Victoire 1835-9 juil.; Jean-B. 1837-21 juin.

Joseph Bérubé Alphonsine
Alphonsine 1869-24 août.

Napoléon Dumais Eliza
Arthémise 1873-30 juin.

Désiré Bouchard Eugénie—S.-P.
Jos.-Stanislas-Léo 1896-29 août.

Ludger Levêque Aurélie—S.-Pac.
M.-Elise-Eva 1898-15 mars.

CARRIER

1 Augustin Françoise Vaillancourt—S.-Jean, P.-J.

2 Jean-B. 1798-18 oct. Leclerc M.-Madeleine

---

1 Jean-B. Angélique Dauville—Lévis

2 Louis 1808-17 janv. Bonenfant Marguerite
Marguerite 1803.

CASGRAIN

I JEAN—Québec ? MARGUERITE CASAULT
fils de Frs et de Catherine Lecompte, St-Pierre d'Airvault

II Pierre[1] 1790-27 juil. Bonenfant Marguerite
Marguerite 1793-8 nov.; Pierre 1795-13 juin; Pierre-Frs 1796-12 août; Pierre-Thomas 1797-19 sept.; M.-Sophie 1799-30 av.; Chs-Eusèbe 1800-29 déc.; M.-Luce 1802-6 oct.; Justine 1804; Léocadie 1805; Théodore-Olivier 1807-30 juin; Catherine-Josephte 1809-12 fév.; Eugène-Olivier 1812-8 mars; Adéline 1815-2 oct.

II Marguerite, 1803 Johnston John
veuve de Laurent Costille veuf de Catherine Lortie

III Pierre-Thos 1812—St-Hyacinthe Truillier Lacombe E.
Pierre-Philippe 1819-16 juil.; François 1820-21 août; Sophie-Emélie 1821-14 sept.; M.-Eulalie 1822-29 sept.; Flavie 1823-7 nov.; Jean-Frs-Pierre 1824-16 déc.; Chs-Clément 1826-31 janv.; Lucie 1827-21 mai; M.-Emélie 1828-17 août; Louis-Alphonse 1830-4 mai; Sophie-Geneviève 1831-17 août; Louise-Virginie 1832-2 sept.; Nazaire-Thimothée 1834-25 janv.; Flore-Amélie 1835-

1 Seigneur de La Bouteillerie.

24 av.; Louise-Arthémise 1837-15 mars; Julie-Emma 1841-4 janvier.

III Charles-Eusèbe [1] 1824—Québec Baby Elizabeth A.
Chs-Eusèbe 1825-3 août, Québec; Philippe-Baby 1826-30 déc., Québec; M.-Elizabeth 1828-24 août; Eusèbe-Auguste 1830-6 av.; Henri-Raymond [2] 1831-16 déc.; Suzanne-Archange 1833-8 sept.; Julie-Virginie 1835-31 juil.; Guillaume-Théobalde 1837-5 av.; Réné-Edouard [3] 1839-4 fév.; Joseph-Octave-Alfred 1840-2 juil.; M.-Herménégilde-Didier 1842-27 av.; M.-Anne-Rosalie 1844-21 juil.; M.-Louise-Adèle 1846-27 mai; M.-Amélie-Marguerite 1847-29 octobre.

III Eugène-Olivier [4]—S.-A. Dionne M.-Hortense
Pierre-A.-Eugène 1833-23 février.

III Luce 1819 Panet Philippe, *avocat*

III Justine 1819 McGuire Charles, *médecin*—St-Michel

III Sophie 1814 Letellier Frs., *notaire*

Deuxième Mariage 1833—Bélanger Edouard, veuf de H. Miville

PIERRE-THOMAS—EMELIE TRUILLIER LACOMBE

IV Flavie 1841 Martineau Ovide, *notaire, shérif de Kam.*

IV Luce 1848 Rochon Louis-Ovide, *avocat*—Montréal

IV Pierre François Morrisson Georgina
Charles-Pierre-François 1848-8 juil.; Pierre-François-Arthur 1851-16 août; Joseph-Olivier-Euclides 1853-22 22 av.; Edmond-Adélard 1855-24 janvier; Charles-Amédée 1856-1 oct.; Flore-Emélie 1858-11 juin.

IV Charles-Clément—S.-R. Miville M.-Héloise
Charles-Pierre-Arthur 1849-12 fév.; M.-Héloise-Elmina 1850-15 sept.; M.-Edith-Ernestine 1852-16 av.; Lu-

1 L'Honorable Chs. E. Casgrain qui fut commissaire des Travaux Publics.
2 L'Abbé H. Raymond Casgrain,
3 L'Abbé Réné Casgrain qui fut curé de l'Ange-Gardien.
4 Seigneur de Bonsecours de l'Islet.

ce-Elmire 1856-8 mars; M.-Ernestine 1857-6 août; Joseph-Alphonse-Ernest 1858-10 déc.; Marie-Eliza-Anaïs 1860-23 sept.; M.-Edith-Emma 1862-18 juin; Joseph-Ludger 1864-27 nov.; François-Stanislas-Alfred 1866-13 nov.; M.-Héloise-Elmire 1869-16 janv.; M.-Léa-Eugénie 1872-5 janv.; M.-Julienne-Adine 1874-17 av.; M.-Alice-Julie-Anna 1876-19 mai.

IV M.-Emma Michaud Arsène, *avocat*,—St-Jean, P.-J.

CHARLES-EUSEBE—ELIZABETH-ANNE BABY

IV Chs-Eusèbe [1] 1851—Détroit Chase Charlotte
Thomas-Chase [2] 1852-28 juil.; Charles; Raymond; Joseph; Alfred.

IV Philippe Baby [3] 1854—Québec Perreault Mathilde [4]
Joseph-Philippe-Baby (5) 1856-1 mars; Eliza 1858-6 sept.; Esther 1860-9 juil.; Chs-Perreault 1862-2 juin; Philippe 1864-31 mai; Alfred 1866-20 av.; Mathilde 1869-4 fév.; Benoit 1871-20 mars; Rosalie 1873-20 mai; Tous nés à Québec.

IV Auguste 1850—St-Pierre, Riv-du-Sud Blais Odile
Louis-Chs-Auguste 1851-2 mai; M.-Julie-Anna 1852-28 sept.; M.-Alphonsine 1854-8 mars ; Elizabeth-Justine 1855-15 juin; Joseph-Raymond 1856-14 nov.; Henri-Sébastien 1859-18 av.; Ludger-Marie 1860-10 sept.; M.-Odile 1863-3 av.; Philippe-Auguste 1864-26 oct.; Frs.-Ernest 1867-31 août; M.-Augustine 1869-22 av.

IV Suzanne 1861 Pelletier Pantaléon, *avocat*—Québec

IV M.-A.-Rosalie 1876 DeMartigny Chs-Pierre—Varennes

CHARLES-CLEMENT—HELOISE MIVILLE

V Héloise-Elmina 1881 Dionne Chs-Albert—Montréal

---

1 L'Honorable Chs. E. Casgrain, Sénateur.

2 L'Honorable Thom. Ch. Casgrain, avocat, qui fut Procureur Général de la Province.

3 Fut député du comté de l'Islet pendant plusieurs années.

4 Fille du colonel Jos. Frs.-Xavier Perreault et de Dame M. Esther Lussier.

5 L'Honorable P. B. Casgrain, Sénateur.

V Eliza 1884 — Casgrain Raymond

V Edith-Emma 1886 — Labbé Jos.-Gabriel—Québec

V Eugénie 1899 — Bérubé Jean-B.—S-Pascal

V Elmire 1900 — Francœur Jos.-Louis—S.-R. veuf de Hedwige Michaud

AUGUSTE—ODILE BLAIS

V Raymond 1884-8 juil. — Casgrain Eliza Anaïs
Anne-M.-Héloise-Adine 1889-14 mai ; Charles-Raymond Auguste 1890-29 mai ; Joseph-Alphonse-Raymond 1891-25 mai ; Louis-Philippe-Léon 1892-14 août ; M.-Odile-Edith 1894-7 sept. ; Paul-Antoine-Raymond 1897-9 juil. ; Lucien-Ernest-Silvio 1898-4 sept. ; Joseph-Ernest-Albert 1899-28 décembre.

V Odile 1884 — Boivin Elzéar—St-Alphonse

V Augustine 1890 — Tremblay William

CASTONGUAY (GASTONGUAY)

1 Augustin — Angélique Pelletier

2 Paschal 1840-24 nov. — Hudon Osithe

---

1 François — Charlotte Grondin

2 Victor 1853-1 février — Duchêne Lucie

---

1 Jean — Justine Leclerc—S.-R.

2 Pierre-Auguste 1875-12 janv. — Martin M.-A.-C.

2 Joseph-Arthur 1891-6 av. — Hudon M.-Antoinette

Joseph-Arthur — D'Amour Emma
Joseph-Arthur 1893-9 août.

CAZES

Antoine — Miville Scholastique
M.-Victoire 1801-16 septembre.

François—S.-A. Caron Angélique

Deuxième Mariage 1842-13 sept.—Gagnon M.-Clémentine

M.-Barbe 1843-25 juin; François-William 1845-6 av.; Jean-B. 1847-9 juil.; Clémentine 1849-12 août; Louis-Phydime 1853-20 mars; Jean-B. 1855-20 juil.; Joseph 1857-7 juin; Jean-Théophile 1859-13 sept.; Etienne-Raymond 1861-31 août.

CHACKINLAY (?)

1 William Elizabeth Trabe

2 Marguerite 1832 Bouchard Etienne

CHALIFOUR

Jean-B. Lamontagne Henriette

Céleste 1815-27 février.

CHAMARD

1 Michel Louise Dussault—Québec

2 Louise Dupéré Jean-B.

Jean-B. Larcher Angélique—Kam.

Deuxième Mariage 1785-21 nov.—Dancosse M.-Josephte.

---

1 Michel Angèle Amiot—Québec

2 Angèle-Th. 1845 McNichols William

---

1 Louis Victoire Dupont—S.-R.

2 Ernest 1897-3 mai Bélanger Marie

CHARTIER

François Fonjami M.-Louise

M.-Josephte 1786-26 mai; Antoine 1788-26 av.; Michel

1789-8 août ; P.-Clément 1791-16 déc.

Pascal — Ouellet M.-Josephte
M.-Victoire 1799-17 août.

CHAWNER (CHALONER ?)

Catherine, baptisée 1883-1 avril.

CHAMBERLAND

I SIMON 1669—Ste-Famille, I.-O. — BOISLEAU MARIE
fils de Réné et de Catherine David, évêché de Poitiers.

II Simon 1692—Ste-Famille, I.-O. — Rondeau Elizabeth

III Simon 1723—Ste-Foye — Ouimet Thérèse

IV M.-Anne—Kam. 1745 — Dumais Pierre

IV Joseph 1764-6 fév. — Dubé Angélique
veuve de Louis Levêque

Angélique 1766-6 juin ; Joseph 1768-21 juil. ; Marie 1771-18 juin ; Michel 1774-26 janvier.

Deuxième Mariage 1784-22 nov.—Chevalier Geneviève, veuve de Guillaume Berlinguet.

Judith 1787-29 mai ; François-Xavier 1789-23 juil. ; Hyppolite 1791-15 fév. ; Thérèse 1793-27 mars ; Jean-Olivier 1795-31 mars ; Edouard 1796-6 sept. ; M.-Thècle 1798-4 fév. ; Rémi 1800-4 av. ; Louis 1802-26 mars.

IV Simon 1761—Kam. — Paradis Judith

IV Jean-Marie—Kam. — Beaupré Marie

JOSEPH—ANGELIQUE DUBE

V Angélique 1783 — Garon Aristobule

V Jean-B. 1787—Kam. — Souci M.-Anne
Jean-B. 1793-3 octobre.

V Charlotte 1790 — Miville Fabien

V Joseph 1792-6 fév. — Miville Brigitte

Joseph-Toussaint 1792-29 oct.; Angélique 1794-1 fév.; Angélique 1795-20 août; Augustin 1797-21 mars; Henri 1798-29 août; Léandre 1800-6 mai; M.-Agnès 1802-16 fév.; Jean-Narcisse 1803; André 1805; Michel 1806-30 oct.; Julie 1809-4 mars; Edouard 1810-6 mai; Angèle 1813-8 av.; Joseph-Georges 1814-16 août; Edouard 1816 7 avril,

JOSEPH ci-dessus—GENEVIEVE CHEVALIER

V Julie 1807 — Pelletier Jean

V Thérèse 1811 — Levêque Pierre

V Thècle 1813 — Bérubé Louis

Deuxième Mariage 1818—Roy (Desj.) Joseph

V Olivier 1815-10 av. — Martin M.-Louise

Olivier 1816-16 janv.; Joseph 1817-28 juil. ; Adéline 1820-30 janv.; Luce 1821-15 mai.

V Joseph-Rémi—Kam. — Lebel M.-Thècle

Henriette 1821; Christine 1822; Rémi 1823; Honoré 1824; Rémi 1826; Georges 1827; Cyprien 1829; Noel-Etienne 1830; Joseph 1832; Hyacinthe 1833; Luc 1836; Georges 1837; Joseph 1839; Thècle 1840.

SIMON—JUDITH PARADIS—Kam.

V Joseph 1786—Kam. — Roy Marie

JEAN-MARIE—MARIE BEAUPRE—Kam.

V Joseph 1814-7 fév. — Langlais M.-Esther

V Simon 1821-29 janv. — Corriveau M.-Gertrude

JEAN-B.—M.-ANNE SOUCI—Kam.

VI Madeleine 1812 — Levêque Pascal

VI Jean-B. 1813-22 nov.; — Garon Emérence

VI François 1818-23 nov. Dupéré M.-Louise
M.-Louise 1820-3 mars; Justine 1821-19 mai; François 1823-1 av.; Jean-B. 1825-8 mai; Henriette 1827-27 av.; Louis-Georges 1829-18 nov.; Ignace 1832-27 nov.

VI Hyacinthe 1820-30 oct. Lebrun Thècle
Domitille 1821-22 août; Bruno 1823-17 fév.; Lucie 1824-17 mai.

VI Noël 1822-21 janv. Alexandre Lucie
M.-Angélique-Flore 1823-16 janv.; M.-Lucie 1824-6 juil. Domine 1826-26 mars; M.-Eugénie 1827-19 nov.; Jean-B. 1829-5 mars; Joseph 1832-16 juil.; Pierre-Antoine 1834-27 av.; Thomas 1835-30 nov.; M.-Philomène 1837-11 oct.; Jean-Noël 1840-8 fév.; M.-Berthine 1841-8 nov.; Ediltrude 1843-30 mai; Augustin 1844-15 août; Georges Lucien 1846-15 août; Clémentine 1848-29 mars.

JOSEPH—M.-ESTHER LANGLAIS—Kam.

VI Victoire 1840 Dumont Firmin

REMI—M.-THECLE LEBEL—S.-D.

VI Rémi 1848-2 mai Gagnon M.-Luce
Rémi, Adélard, Michel, etc.

VI Cyprien—S.-D. Dionne Virginie

VI Honoré—S.-D. Dionne Onésime

VI Hyacinthe—S.-D. Dionne Clémentine
Hector, M.-Clara.

VI Luc—S.-D. Dumais Emma

JOSEPH—BRIGITTE MIVILLE

VI Joseph 1815-6 nov. Bérubé M.-Louise
M.-Louise 1816-4 déc.; Pierre 1818-4 sept.; Domine 1819-5 décembre.

Deuxième Mariage 1821-5 nov.—Dubé M.-Madeleine

Rémi 1824-25 janv.; Joseph 1825-16 juin; Louis-Georges 1828-30 mars; Olivier-Eugène 1829-15 av.; Justine 1830-14 oct.; Sara 1832-3 fév.; Radégonde-Ombéline 1834-15 nov.; André 1836-10 mars; Hénédine 1838-4 juin.

VI Angélique 1815 — Hudon Régis

VI Henri 1820-16 oct. — Bérubé M.-Josephte

Henri 1821-27 août; Eugène 1823-6 janv.; Pierre 1824-16 sept.; Joseph 1826-7 mars; Jean-François 1829-11 déc.; Georges 1832-6 janv.; Flavie 1833-26 oct.; Arthémise 1836-30 janvier; Théophile 1838-31 juillet.

VI Agnès 1823 — Plourde Jean-Eusèbe

Deuxième Mariage 1852—Hudon Joseph—S.-D., veuf de Julie Bouchard.

VI Léandre—Riv.-du-Loup 1829-11 août — Alexandre Éléon

VI Narcisse 1843-24 oct. — Dionne Théotiste

Zébédée 1844-13 juil.; Joseph 1845-7 déc.; Domine 1847-16 mai; Pierre 1849-29 juil.;

VI Edouard 1845-11 nov. — Ouellet Virginie

Virginie 1846-23 nov.; M.-Virginie 1849-10 juin; Edouard 1852-17 janvier.

NOEL—LUCIE ALEXANDRE

VII Marie 1842 — Pearson Charles

VII Domine 1846 — Lavoie François—Kam.

VII Henriette 1846 — Levêque Augustin

VII Flavie 1847 — Plourde Antoine

VII Joseph 1859 — Bérubé Marie

Joseph 1860-28 mai; Elizée 1861-1 juil.; M.-Louise-Hedwige 1863-16 janv.; M.-Mathilde 1865-10 mai; Joseph-Noël 1866-4 juil.; Jean-B. 1867-29 déc.; Joseph 1868-11 déc.; Julie-Eugénie 1870-29 oct.; Joseph 1872-28 fév.; M.-Clémentine-Aglaé 1873-4 avril.

VII Emélie 1862 — Guignard Edouard

Deuxième Mariage—Lizotte Edouard

VII Odile-Gertrude 1872 — Dionne Pierre—S.-Ph. veuf de Marie Lizotte

JOSEPH—M.-LOUISE BERUBE

VII M.-Louise 1840 — Levêque Louis

JOSEPH ci-dessus—MADELEINE DUBE

VII Rémi 1848-8 fév. — Levêque Virginie

Marie 1848-13 août; Adéline 1849-8 av.; Charles-Cléophas 1850-10 juin; Joseph 1851-9 juin; Virginie 1852-18 avril.

VII Justine 1849 — Dubé François

VII Joseph—S.-Pac. 1852-26 juil. — Hamel Marie

VII André—Québec 1870-10 mai — Garon Eliza

JEAN-B.—EMERENCE GARON Cacouna

VII Louis 1852-12 janv. — Hudon Rosalie

Deuxième Mariage—Cacouna—Roy Domitille

HENRI—JOSEPHTE BERUBE

VII Pierre 1848-7 nov. — Mary Ann née légitimement de parents irlandais

Mélanie 1852-2 mars.

VII Eusèbe 1849-13 nov. — Fortin Priscille

Eusèbe-Eugène 1850-18 août.

VII Georges ? — D'Amboise (Bergeron) Clémentine

JOSEPH—MARIE BERUBE

VIII Elizée 1886-23 nov. — Guignard M.-Adèle

M.-Emélie-Adèle 1887-16 oct.; M.-Anne 1890-6 juillet; M.-Louise-Alma 1893-3 janv.; Joseph-Noël-Napoléon 1895-2 fév.; M.-Albertine 1896-16 déc.; M.-Célina-Adélina 1900-19 février.

VIII Hedwige 1886 — Alexandre Elzéar—S.-P.

VIII Mathilde 1900 — Michaud Phydime—Kam. veuf de Léontine Chénard

VIII Noel 1900-15 janv. — Richard M.-Alice

LOUIS—DOMITILLE ROY—Cacouna

VIII Alphonse 1892-3 mai — Richard Amanda

GEORGES—CLEMENTINE D'AMBROISE....

VIII Arthémise 1888 — Hudon J.-Aug.-Télesp.—T.-Pistoles

---

1 Edouard—Kam. — Taché Emélie

Deuxième Mariage 1827-10 janv.—Ouellet Radégonde veuve de Vincent Bonenfant.

2 Radégonde 1855 — Hudon Blaise

---

1 Edouard — Julie Milliard—S.-P.
fils de Joseph et de Brigitte Miville.

2 François 1882-18 mai — Pelletier Célanire

Louis 1822—Kam. — Lebel M.-Louise
fils de Joseph et de Geneviève Chevalier.
Henriette 1822-9 décembre.

François — Drapeau Emélie
François 1846-11 mars.

Henri — Lavoie Des Anges

Henri 1847-24 mai; M.-Dosithée 1848-19 mai; Joseph 1849-17 nov.; François-Vital 1851-5 mars.

Jean-B. St-Onge Marie—Kam.
Jean-B. 1816-28 août.

Simon—S.-D. St-Onge Adèle
fils de Simon et de Gertrude Corriveau.

CHAPAIS

I JEAN 1744-16 nov. LEVEQUE BRIGITTE
fils de Jean et de Julienne Murie de Bressé, dioc. d'Avranches, Normandie.

II Catherine 1765 Caron Jean-B.—St-Jean, P.-J.

II Angélique 1767 Gauvin Augustin

II Joseph 1770 Lelandais Madeleine
veuve de François Brisson

II Jean-B. 1771-25 nov. Bérubé Geneviève
Geneviève 1772-1 oct.; Jean-1774-9 av.; M.-Charlotte 1775-3 août; M.M-Josephte 1777-24 mars; Marie-Thérèse 1778-13 juil.; Jean-B. 1782-16 juil.; Jean-Hilaire 1784-24 oct.; Rosalie 1787-22 fév.; Constance-Antoine

II Charles 1775-26 juin Boucher Geneviève
M.-Geneviève 1776-7 av.; M.-Rose 1778-10 av.; Charlotte 1779-14 nov.; Jean-Charles 1781-7 déc.; Victoire 1784-14 janv.; Joseph 1786-5 janv.; Alexandre 1788-4 janvier; Julie 1789-8 août ; Jean-Stanislas 1791-24 sept.;Charlotte-Adèle 1793-31 août; Emérentienne 1795-8 sept.; P.-Abraham 1797-21 juin.

JEAN-B.—GENEVIEVE BERUBE

III Geneviève 1798 Leclerc Julien—Kam.

III Constance 1799 Bérubé Augustin

III M.-Rosalie 1808 Bérubé Pascal

III Antoine 1812-26 octobre — Bérubé M.-Anne
Marie 1813-30 oct.; Antoine 1815-5 mars; Léa 1816-26 août; Aurélie 1817-26 nov.; Rémi 1820-31 mars; Adélaide 1821-30 aout.

III Jean-1813-26 juil. — Lavoie Josephte
Sulpice 1815-10 mai; Alexandre 1816-10 oct.; M.-Josephte 1818-13 sept.; Vitaline 1819-22 déc.; Jean-Stanislas 1821-23 oct.; Hélène 1823-2 av.; Ignace 1825-30 août; Jean 1827-13 sept.; Joseph 1829-12 juin.

CHARLES—GENEVIEVE BOUCHER

III Geneviève 1794 — Jouvain Philippe—Kam.

III Charlotte 1804 — Drapeau François—Kam. veuf de Josephte Lebel

III Victoire 1804 — Boucher Henri

III Julie 1809 — Hudon Alexandre

III Jean-Charles 1811-24 fév. — Ouellet Julienne
Jean-Charles 1811-22 déc.;Nicolas-Mathieu 1812-9 déc.; Claire-Julienne 1814-18 mars; Georges-Thomas 1815-4 août; M.-Lucie 1816-17 déc.; M.-Sara 1818-25 av.; Antoinette 1819-15 juin; M.-Eliza 1820-26 nov.; Virginie 1822-29 janv.; Adèle-Charlotte 1825-18 juil.; Catherine 1829-5 oct.

III Adélaide 1812 — Hudon Elie

III Emérence 1815 — Duval (Dupoleau) Charles St-Jean-P.-J.

III Abraham 1816-25 janv. — McLean Suzanne
Suzanne 1817-14 déc.; Sara 1819-9 mai; Abraham 1820-4 oct.

JEAN-CHARLES—JULIENNE OUELLET

IV Eliza 1844 — Letellier Charles

IV Virginie 1848 — Beaulieu Jean-B., *notaire*—Cacouna

IV Jean-Charles 1846 [1]—S.-A. Dionne Georgina [2]
Jean-Charles 1850—S.-D.; Thomas 1858—S.-D.

IV Adèle 1851 Dionne Cyprien

IV M.-Antoinette—S.-D. Dionne Paschal

ABRAHAM—SUZANNE McLEAN—Frédéricton

IV Suzanne 1836 Gaudreau Thomas—Eboulements

IV Abraham 1840-24 août. Servant Modeste
Charles 1841; Elizabeth 1844-22 sept.; Zéphirin 1846-20 oct.; Georgina 1849-19 fév.; Jean-B.-Antoine 1851-25 mai; Léontine 1854-2 fév.; Joséphine 1859-23 déc.

IV Sara 1847 Lizotte André

ANTOINE—M.-ANNE BERUBE

IV Aubélie 1838 Levêque Jean-Ponce

ABRAHAM—MODESTE SERVANT

V Elizabeth 1861 Lizotte Jean

V Georgina 1871 Cimon David

V Marie 1878 Laplante (Madore) Louis

V Joséphine 1879 Gagnon Alphonse

V Alexina 1882 Michaud Ludger—S.-P.

CHARRON

1 Pierre M.-Anne Nadeau

---

1 L'Honorable J.-C. Chapais. Il fit ses études classiques à Nicolet et s'établit à Saint-Denis en 1833.

Il fut député depuis 1851 jusqu'à 1871, ministre depuis 1864 à 1873 et membre du Sénat en même temps que député au parlement local en vertu du double mandat. A sa mort arrivée le 17 juillet 1885 il était sénateur depuis 1868.

Ses fils sont tous deux avocats. L'un Jean Charles, est assistant commissaire de l'Industrie Laitière du Dominion; il a donné son temps et ses talents à la cause agricole à laquelle il a rendu et rend encore les services les plus précieux. L'autre est l'Honorable Thomas Chapais.

2 Fille de l'Honorable Amable Dionne.

2 Sophie 1820 Cimon Joseph

CHASSE

1 Jean-B. M.-Angélique Asselin—St-André

2 Benjamin 1802-26 juil. Lavoie M.-Louise

CHATIGNY

Antoine—S.-P. 1886-6 sept. Labissonnière Joséphine

CHAURET (CHORET)

I Mathieu 1647 ? Sébastienne Veillon
établie à Beauport

II Jean 1684—Ste-Famille, I.-O. Bauché Claire

III Jean-B. établi à Kamouraska Ouellet M.-Anne

IV François 1743—Kam. Hautin M.-Régis

Deuxième Mariage 1770—Kamouraska—Tardif M.-Anne.

IV Marie 1749---R.-O. Bérubé Jean

Deuxième Mariage 1762—R.-O.—Gauthier Pierre, veuf de M. Caouette.

V Michel 1792—S.-A. Boucher M.-Louise

V Victoire 1820 Levêque Isaac

---

1 Pierre Josephte Miville—S.-A.

2 Christine 1834 Bérubé Jean

Deuxième Mariage 1839—Levêque Félix

CHENARD

I GUILLAUME 1752—Beauport M.-A. PARENT
fils de Michel et Marguerite Bret, d'Armay, diocèse de Limoges.

II Pierre—S.-R. 1781-26 nov. Levêque M.-Louise veuve de Etienne Malenfant

Brigitte 1782-10 oct.; Pierre 1784-14 déc.; Jean-B. 1787-16 avril.

PIERRE—M.-LOUISE LEVEQUE

III Brigitte 1801 Rousseau François

III Pierre 1808 Plourde Victoire

Pierre 1809-8 juil.; Joseph-Pierre 1814-15 déc.; Michel 1820-26 sept.; Gorgonie 1828-22 déc.; Amable 1824-30 mai.

PIERRE—VICTOIRE PLOURDE

IV Pierre 1834-28 oct. Pelletier M.-Ombéline

Louis 1835-15 août; Placide 1836-5 oct.; Théodore 1837-24 juil; Théodore 1838-18 juin; Prudent 1840-21 janv.; Ombéline 1841-6 oct.; M.-Louise-Célanire 1842-8 nov.; Géraldine 1844-23 mars; M.-Eugénie 1847-6 juin; Pierre-Hilaire 1850-8 octobre.

IV Gorgonie 1847 Levêque Noël

IV Michel 1848 Levêque Adélaide

Adélaide 1849-26 oct.; Michel 1851-12 av.; Flavie 1852-3 août.

PIERRE—OMBELINE PELLETIER—S.-P.

V Théodore 1861-2 juil. Bonenfant Justine

V Louis 1871-17 janv. Hudon Célina

Joseph-Louis-Jean-B. 1872-24 octobre.

---

1 Joseph ? Bilodeau Thérèse

Charlotte;Joseph 1813-17 sept.; Joseph 1814-27 nov.; Joseph 1816-24 mai; Joseph 1818-1 avril; Georges 1822-26 juil.; Léocadie 1823-9 déc.; Osithe 1826-22 mars; Luce 1830-18 mai; Georges 1828-5 sept.; Jean-Théophile 1832-8 juil.; Marguerite 1833-26 sept.; Théophile 1836-30 avril.

2 Charlotte 1832 — Miville Théophile

CHEVALIER

1 Jean — Marguerite Normand (Le)

2 Jeanne-Marguerite 1701 — Deschamps Jean, *seigneur.*

---

1 Réné — Thérèse Marois

2 Geneviève — Berlinguet Guillaume

Deuxième Mariage 1784—Chamberland Joseph, veuf d'Angélique Dubé.

CHEVRETTE

Etienne — Martin Catherine

M.-Thècle 1784-9 mai.

CHOUINARD

Germain, veuf de Marcelline Fricot—Trois-Pistoles

Deuxième Mariage 1836-15 nov.—Servant Madeleine

---

1 Paschal — Françoise Lizotte—S.-A.

2 Sophie 1849 — Levêque Frs

2 Honoré—S.-P. 1855-28 août — Lebel Zoé

Georges — Bouchard Philomène

Philomène 1869-28 mai; M.-Joséphine 1871-21 av.

CHRETIEN

André—St-Roch 1835-2 mars — Bérubé Julie

Joseph—S.-Pac. 1899-27 juin — Emond Stella

CIMON

I François 1744-17 fév. Gagnon Dorothée
fils de Joseph et de Jeanne Lefebvre, de Saimper, Normandie.

II Jean-Frs 1769-16 janv. Ouellet M.-Judith
M.-Judith 1769-22 oct.; Jean-B. 1770-15 août; Jean-Frs 1771-1 juil.; Geneviève 1773-9 fév.; Jean-Lambert 1774-22 av.; Jean 1775-16 nov.; Henri 1777-5 fév.; Jos.-Clément 1779-19 mai; Nicolas-Régis 1781-13 juil.; Pierre 1783-23 janvier.

II Jean-B. 1775-23 janv. Miville Angélique
Jean-Henri 1776-1 fév.; Geneviève 1781-12 août; Angélique 1783-29 juillet.

JEAN-FRS—JUDITH OUELLET

III Judith 1790 Roussel Louis

III Joseph-Frs 1792-22 oct. Morel M.-Thérèse
Rosalie 1793-18 juil.; Julie 1795-12 juin; Jos.-Frs. 1797-1 av.; Joseph-François 1798-15 août; Siméon 1800-28 juil.; Edmond 1802-21 fév.; Angèle 1803.

III Geneviève 1794 Roussel Lambert

III Jean-Aristobule 1800-25 août Corbin M.-Marguerite
Marguerite 1801-4 av.; Marguerite 1807-26 oct.

III Jean-Lambert—Kam. Deslauriers M.-Anne
Simon-Lambert 1801; Priscille 1802; Lucie 1804; Émilienne 1805; Jean-Norbert 1808-27 déc.; Maximilien 1810-28 sept.; Pierre 1812-5 août; Oportune 1815-17 déc.; Angélique 1820-15 juillet.

III Jean-Henri 1807-12 janv. Corbin M.-Anne (Lacroix)
M.-Flavie 1808-23 oct.; Marie 1809-10 sept.; Simon 1810-4 août; Jean-Frs. 1811-25 juin; Jean-Nazaire 1812-10 août; Séraphine 1813-18 août; Pierre 1815-12 juin; Virginie 1816-2 juil.; Alexis-Vincent 1817-16 juil.; Henri 1818-7 oct.; Justine 1819-13 nov.; Antoine 1821-

3 fév.; Charles-David 1822-12 mars; André 1823-2 juin; François 1827-14 nov.; Prudent 1830-18 juin.

III Joseph-Clément 1810-22 janv. Marie Julie
Joseph 1812-2 oct.; André 1814-13 juil.; Georges 1816-29 mai.

JEAN-B.—ANGELIQUE MIVILLE

III Hubert 1821—Baie St-Paul Simard Angélique

JOSEPH-FRANCOIS—MARIE MOREL

IV Rosalie 1808 Martin Pierre

IV Julie 1812 Levêque Isaac

IV Joseph 1820-18 av. Charron Sophie
Sophie 1820

JEAN-ARISTOBULE—MARGUERITE CARLEM—Kam.

IV Angèle 1827 Pelletier Joseph

IV Henriette 1829 Bérubé Paschal

LAMBERT—M .ANNE DESLAURIERS

IV Emilie 1828 Lebel Jos—Kam

IV Lucie 1829 Lamarre Jean Eloi

IV Flavie 1832 Lizotte François—S. Pascal

IV Maximin 1836-8 nov. Hudon Josephte
Jean-Maxime 1837-8 août; Thomas 1838-22 sept.; Philomène 1840-17 déc.; Georges 1844-20 déc.

IV Angélique 1842 Mercier Simon

IV Oportune—S.-D. Bossé Hilaire

HENRI—M.-ANNE CORBIN

IV Hélène 1833 Jacques Edouard

IV Marguerite 1838 Emond Rémi

IV David 1845-5 aout Lamarre Virginie
David 1846- 16 mai.
M. Louise 1850-23 aout, Jos. Alphonse 1849-3 sept, Léontine 1852-11 avril, Caroline 1855-16 oct, Jos. Philibert 1857-28 fev, Eléonore 1858- 7dec. M.Eléonore 1861- 21 oct.

JOS. CLEMENT—JULIE MICHAUD

IV Georges 1837-13 juin Emond Emérence
Georges 1838-22 mai
Chs. Eusèbe 1841-15 mai, Claire 1842-22 oct.
Jos. André 1844-24 janv.

IV Luce 1846 Bérubé Gilbert

HUBERT—ANGELIQUE SIMARD—Malbaie.

IV Xavier 1848-9 nov. Garon M.-Claire

DAVID—VIRGINIE LAMARRE

V David 1871-20 fév. Chapais Georgina
Joseph-Antoine 1873-18 déc.; Joseph-Alphonse 1875-9 juil.; M.-Louise 1877-13 fév.; M.-Hermine 1879-9 juin.

V Léontine 1871 Marcotte Frs-Xav.

V Virginie 1872 Servant Napoléon

V Caroline 1874 Levêque Georges

V M.—S.-D. Raymond Thomas

V Joseph 1883-8 mai Servant Victoria
M.-Victoria 1884-24 déc.; Noël-Joseph-Lucien 1885-25 déc.; M.-Anne-Alice 1887-16 mars; Joseph-Camille 1890 15 novembre.

Liboire Petit Henriette
Claire 1833-28 juil. Elizabeth 1834-31 juil.; Marie 1835-1 octobre.

CLERMONT

I B.-LEONARD—1747—Baie St-Paul D. SIMARD
fils de Jean et d'Anne Coeffré, de Demaise, diocèse de Clermont, Auvergne

II Jean-B. 1780-17 janv. D'Autueil Marie
Jean-B. 1780-19 nov.; Joseph-Marie 1782-2 mars; Reine 1783-2 oct.; Marie 1784-24 oct.; Jean-B. 1786-14 oct. François 1787-3 oct.; Brigitte 1789-17 sept.; Jean-B. 1791-28 août; Victoire 1793-2 août; Célestine 1794-9 novembre.

Deuxième Mariage 1801-7 janvier—Levêque M.-Rose.

Jean-Edouard 1802-; Louis -Marie 1803.

Troisième Mariage 1810-29 octobre—Hudon Madeleine, veuve de Joseph Levêque.

II Paul 1778—Québec Deguise dit Flamand M.-Anne
M.-Josephte 1790-25 av.; Julienne 1791-16 juin; Madeleine 1792-13 novembre.

JEAN-BAPTISTE—MARIE D'AUTEUIL

III Marie 1801- Gagnon Henri

III Brigitte 1808 Boucher Ignace

III Céleste 1812 Bérubé François—Kam.

III François 1816-12 août. Alexandre Emélie
Emélie 1818-31 oct.; François 1820-7 fév.; Adélaide 1821-30 sept.; Lucie 1823-5 sept.; Louis 1825-31 mars Emélie 1831-12 oct.; Louis 1832-23 déc.; Honoré 1835 1 mai; M.-Elvine 1837-22 août; Octave-Hilaire 1839-13 août.

III Jean-B. 1816-11 nov. Bérubé M.-Christine
Jean-B. 1818-7 av.; Mathilde 1819-26 juin; Christine 1821-28 mars; Pierre 1822-17 oct.; Ombeline 1825-11 janv.; Jean-B. 1826-12 déc.; Pierre 1828-19 nov.; Jos. 1831-7 nov.; Emélie 1833-21 juil.;

PAUL—MARIE-ANNE DEGUISE dit FLAMAND

III Josephte 1811 — Pichet François

FRANCOIS—EMELIE ALEXANDRE

IV Adéline 1841 — Levêque Louis

IV François 1843-20 nov. — Blackdon Flavie
Héloise 1843-31 août; M.-Flavie-Elizabeth 1845-27 oct.; M.-Emma-Caroline 1846-21 déc.; Frs-Alphonse-Evariste 1848-27 oct.; Louis 1850-29 août; Frs-Adjutor-Eusèbe 1850-4 août; Floride-Léa 1854-12 fév.; Frs-Gilles 1855-19 déc.; Alphonsine 1857-3 nov.; Léa 1859-15 av. Frs-Edmond-Alex. 1860-22 août.

IV Lucie 1843 — Roy Desj. Majorique—St.-Simon

JEAN-BAPTISTE—CHRISTINE BERUBE

IV Mathilde 1841 — Levêque Paul-Olivier

IV Ombéline 1845 — Plourde Michel

IV Jean-B. 1852-9 août — Bérubé Julie
Jean-B. 1853-31 août; Elizabeth 1854-10 déc.; Frs-Xav. 1857-21 av.; Virginie-Rosalie 1858-12 déc.; M.-Eugénie 1860-20 oct.; M.-Célanire 1862-25 oct.; Joseph 1864-5 juin; Joseph-Alphonse 1866-3 juin; Joseph-Louis-Napoléon 1868-16 janv.; Julie-Alphonsine 1869-2 oct.; M.-Héloise 1871-21 mars; M.-Anne 1872-24 sept.; M.-Hermine 1874-6 juil.; M.-Georgina 1876-5 fév.; Joseph-Horace 1877-18 fév.; M.-Julia 1879-19 octobre.

IV Pierre 1875-15 avril — Hudon Julie
veuve d'Honoré Levêque

IV Joseph — Elbers Anny-Mary
Deuxième Mariage 1888-17 octobre—Ouellet Marie
M.-Georges A.-C. 1892-30 octobre.

FRANCOIS—FLAVIE BLACKDON

V Eliza 1862 — Côté André-Elzéar—Québec

V	Héloise 1865	Roy Desj. Alexis
V	Emma-Caroline 1868	Piuze Vivaldi
V	Louis—Aurora, Illinois 1873-14 mai	Keenahan Anne
V	Alphonsine 1880	Plourde Esdras

JEAN-BAPTISTE—JULIE BERUBE

V	Azilda 1885	Ouellet Joseph—S-Alexandre
V	Eliza 1891	Pelletier Siméon—S.-A. veuf de Adélaide Grondin
V	Alphonsine 1892	Lapointe Florian
V	Héloise 1893	Dufour David

LOUIS—DUFOUR VICTOIRE

Louis 1828-5 mars; Victoire 1829-4 mars; Louis 1830-14 av.; Henriette 1831-4 nov.; Vitaline 1834-22 déc.; Marie 1836-14 février.

CLOUTIER

I	ZACHARIE établi au Chateau Richer	X. DUPONT
II	Réné ?	Marie Leblanc
III	Guillaume 1713-3 nov.	Pelletier M.-Anne

1	Hilaire	M.-Elizabeth Giasson—Islet
2	Hilaire 1842-11 octobre.	Michaud Bibiane

CODYLY ?

Georges	Gagné Marie
M.-Catherine 1814-30 septembre.	

COLIN

I JACQUES 1756-8 nov. — LEVEQUE BRIGITTE veuve de Jean Chapais

fils de Nicolas et de M.-A. Lureau de St-Aubin, diocèse Nîmes.

II Pierre 1781-26 fév. — Lavoie Charlotte

Joseph 1782-24 août; Michel 1783-8 oct.; Vincent 1788-12 janvier.

III Michel 1808-18 juil. — Levêque M.-Josephte

III Julie 1809 — Paradis Antoine

Jacques — Chouinard Geneviève

Geneviève 1763-1 sept.; Angélique 1766-29 oct.; Jos.-Toussaint 1764-31 oct.; Mathieu 1772-12 juil.

Jacques — Migner Angélique

Joseph-Cyprien 1810-10 janvier.

COLLET

Thomas — Parent M.-Louise

M.-Domitille 1800-22 sept.; M.-Christine 1801-4 oct.; Charlotte 1803; Edouard 1807-5 juin; Eloi 1809-10 oct.

CONSCIENT (dit ST-AUBIN)

1 Louis-Charles, *notaire* — Angélique Alarie

Angélique 1772-1 oct.; Henri 1775-5 juin.

2 Angélique 1789 — Miville Clément

CONSIGNY (dit SANFAÇON)

I JEAN-NICOLAS — VAILLANCOURT MARIE

Augustin 1792-16 av.

II Marie 1799 — Gagnon Jean

L'Honorable J. C. CHAPAIS

II Clotilde 1802 — Paradis Jos.-Marie veuf de Catherine Roussel

Deuxième Mariage 1803—Dupéré François veuf de *Marguerite Tardif—Kam.*

II Jean-Nicolas 1803-24 oct. — Therriault Josephte

Jean-Nicolas 1804; Jean 1805; Marcelline 1807-29 mars; M.-Josephte 1810-20 déc.; Emélie 1813-2 janv.; Mathilde 1814-12 déc.; Rosalie 1817-22 janv.; Elizabeth 1820-3 fév.; Nicolas 1822-10 février.

JEAN—M.-JOSEPHTE THERRIAULT

III Marcelline 1826 — Dubé François

III Rosalie 1834 — Beaupré Maximin

III Emélie 1834 — Soucy Michel—St-Pascal veuve de Sénobie Dancosse

III Josephte 1840 — Gagnon Hilaire

III Mathilde 1840 — Ouellet Narcisse veuf de Judith Chénard

III Jean-B. 1846-18 août — Roussel M.-Léocadie

Jean-B. 1847-16 mai; Léocadie 1849-13 janvier.

Pierre — Consigny Geneviève

Charles-Edouard 1818-9 septembre.

Nicolas — Landry Basilice

Basilice 1844-31 août; Nicolas 1845-26 septembre.

CONTOIS (dit SAUTIER)

Jean-Pascal — Bélanger Euphrosine

Jean-Pascal 1772-24 déc.; Charlotte 1775-30 janvier.

CORBIN (dit LACROIX)

I Louis 1754—Cap St-Ignace — Martin M.-Catherine

fils de François et de Catherine Véval, de Thun, Normandie.

II Louis-Frs 1777—Kam. Ouellet M.-Marguerite
Louise-Xavier 1795-7 août.

II Amable 1802-22 nov. Dubé Marguerite
M. Martine 1803; Marguerite 1805; Pierre-François 1807-12 mai; Olivier 1810-21 août; Amable 1812-7 av.; Narcisse et Zéphirin 1814-22 fév.

Deuxième Mariage 1816-6 mai—Perreault M.-Anne.
Marie 1817-28 av.; Jean-Frs. 1818-29 sept.; Guillaume 1820-3 juin; Victoire 1822-20 déc.; Frs-Xav. 1824-3 oct.; Bruno 1827-6 av.; Cléophas 1829-20 sept.; Prudent 1832-9 février.

II M.-Louise 1808 Lebel Toussaint

Deuxième Mariage 1812—Levêque Pierre-Clément, veuf de Marguerite Rouleau.

II Rosalie 1814 Levêque Paul
veuf de Marie Bérubé

LOUIS-FRANCOIS—MARGUERITE OUELLET

III Geneviève 1797 Côté Pierre—S-Pierre, I.O.

III Marguerite 1800 Cimon Jean-Aristobule

III Louis 1807-28 sept. Hudon M.-Geneviève
Augustin 1808-3 sept.; Geneviève 1809-7 juin; Marie 1810-3 juin; Honoré 1811-9 mai; Louis 1812-19 mars; Nazaire 1813-12 janvier.

Deuxième Mariage ?—Thibault Perpétue
Perpétue 1816-16 fév.; Georges 1817-12 sept.; Justine 1819-25 juin; Joseph 1821-22 fév.; Pierre 1822-4 déc.; Éloi 1824-1 juil.; Sara 1826-15 av.; Marguerite 1829-17 av.; Adèle 1831-21 fév.

Troisième Mariage 1837-25—Levêque M.-Josephte.
Eugénie 1838-; Rose 1840-11 mai.

AMABLE—MARGUERITE DUBE

III Marguerite 1827 — Martin Pierre

III Olivier 1831-27 juin — Martin Luce
M.-Luce, S.-D.

LOUIS—GENEVIEVE HUDON

IV Louis 1838-16 janv. — Dubé Angélique
Louis 1838-15 déc.; Angélique 1840-27 sept.; Augustin 1845-17 av.; Arthémise et Flore 1850-2 novembre.

IV Augustin 1840-5 mai — Ouellet M.-Ursule

LOUIS ci-dessus—PERPETUE THIBAULT

IV Justine 1840 — St-Onge Pierre—Kam.

IV Joseph 1843-27 nov. — Garon Marie
M.-Victoire 1846-26 oct.; Louis-Joseph 1848-5 août; Joseph-Alphonse 1849-11 nov.; Joseph-Alphonse 1850-18 oct.; Léontine 1852-27 fév.; M.-Léontine 1853-9 août M.-Julie 1855-5 mai.

IV Marguerite 1850 — Lizotte Jean

LOUIS—ANGELIQUE DUBE

V Angélique 1862 — Richard Isidore

JOSEPH—MARIE GARON

V Alphonse 1876-11 janv. — Plourde Marie
M.-Alice-Léontine 1876-27 nov.; M.-Hedwige 1880-8 fév.; Joseph-Jean-Arthur-Ernest 1881-27 déc.; Joseph-Alphonse 1883-12 nov.; M.-Eugénie-Célina 1885-25 juil. Joseph-Thadée-Alphonse 1887-29 mai ; M.-Léontine 1888-29 oct.; Joseph-Louis-Albert 1890-1 mai; M.-Justine-Odélie 1891-25 septembre.

Deuxième Mariage—S.-D.—Caron M..

François 1800-29 oct.; Jean-B. 1802-10 fév.; Jean-Olivier 1803.

1 François — Morel M.-Charlotte

2 Louis 1818—Kam. — Michaud Julie

Firmin — Cazes Judith
Jean-Godfroy 1828-17 mars.

Pierre — Thivierge Esther
Louis-Pierre 1850-21 av.

Louis — Ouellet Victoire
Louis-Augustin 1866-31 août.

CORRIVEAU

1 ETIENNE — M.-CATHERINE BOIVIN—St-Pierre Rivière du Sud

2 Etienne 1821-1 mai — Gagnon Emilienne—Belles-Isles
Clothilde 1822-30 janv.; Marcelline 1823-14 av; Etienne 1824-8 av.; Claire 1826-1 juin; Agathe 1828-5 fév.; Théophile 1834-9 août.

2 Gertrude 1821 — Chamberland Simon

COSTILLE

I LAURENT — MARGUERITE CASGRAIN
Charlotte 1793-21 juil., née à Albany.

II Lucie 1812 — Gauvreau Félix—Québec

II Marguerite 1809 — Hudon Isaac

COTE

I JEAN 1835—Québec — MARTIN A., fille d'Abraham

II Jean 1669—Québec — Couture Anne

II Martin 1667—Château-Richer — Pagé Suzanne

II Louis 1662—Québec — Langlois Elizabeth

JEAN—ANNE COUTURE

III Jean-B. 1695—Québec — Choret Françoise-Charlotte

MARTIN—SUZANNE PAGE

III Jean 1694—Beauport — Langlois M.-Anne

JEAN-B.—FRANCOISE-CHARLOTTE CHORET

IV Jean-B. 1720—Cap St-Ignace — Bernier Geneviève

IV Pierre 1735—Rimouski — Lepage M.-Anne

Deuxième Mariage 1748-30 oct.—Miville Madeleine

JEAN—M.-ANNE LANGLOIS

IV Pierre 1726—St-Laurent, I. O. — Delâge Marguerite

JEAN-B.—GENEVIEVE BERNIER

V Marie 1748 — Dubé Jean-Frs

PIERRE—M.-ANNE LEPAGE

V Charles 1768-2 août — Bérubé M.-Louise

PIERRE—MARGUERITE DELAGE

V Marie 1775—Québec — Bonenfant Jean-B.

V Philippe ? — Durepos Claire

Louis-Philippe 1790-12 mars; Archange 1792-14 mars; Pierre 1793-20 av.; Julie 1794-17 déc.

Deuxième Mariage 1796-11 avril—Dionne M.-Madeleine.

M.-Louise 1797-30 juil.; M.-Félicité 1798-26 août; Joseph 1800-23 oct.; Henri 1802-26 août; Odilon 1803; M.-Eliza 1806-1 mars; M.-Lucie 1807-5 juin; Marcelline 1809-2 sept.; Thomas-Vital 1811-19 déc.; Pierre-Frs 1814-17 janv.; Adéline 1816-12 avril.

1 Joseph M.-Anne Boulet—S.-R.

2 François 1791-21 nov. Maurais M.-Louise
Jean-Frs 1792-10 sept. ; Louis-Marie 1794-27 mai; Jean-B. 1796-25 mars.

PHILIPPE—CLAIRE DUREPOS

VI Marie 1810 Bélanger Thomas

VI Louis 1815-6 fév. Levêque M.-Anne
Louis 1815-25 oct.; Pierre 1817-25 oct.; M.-Anne 1818-31 oct.; Jean-B. 1819-18 déc.; Louis-Hilaire 1820-25 nov.; Elizabeth 1822-24 fév.; Elizabeth 1823-18 sept.; Ambroise 1825-3 décembre.

VI Julie 1819 Larochelle Antoine

PHILIPPE ci-dessus—MADELEINE DIONNE

VI Henri 1832-10 janv. D'Auteuil Eléonore
Marie 1835-28 nov.; Jos.-M. 1838-10 av.; Justine 1839-5 août; Flore 1840-2 juil.; Joseph-Alphonse 1842-2 nov.; Louis-Elzéar 1844-27 nov.; Jean-Henri 1848-10 juin; David 1849-23 novembre.

VI Lucie 1835 Dubé Maxime

VI Pierre 1839-26 nov. Ouellet M.-Josephte
M.-Justine 1841-23 janv.; Emma 1845-21 juil.; Léontine 1847-4 juil.; Vivaldi 1848-14 août; Ls-Augustin 1849-2 déc.; M.-Léa 1851-3 août; Louis-Arthur 1852-12 déc.; Joseph 1856-15 janv.; David-Adélard 1857-16 mars.

HENRI—ELEONORE D'AUTEUIL..

VII Henri 1871-21 août Levêque Célina
Henri-Prudent-Nicolas 1872-18 juin; M.-Amanda 1873-14 juil.; Joseph-Georges-Ferdinand 1874-15 sept.

---

1 Joseph M.-Thérèse Ferland—St-Pierre, I.-O.

2 Pierre 1797-7 août Corbin Geneviève

P.-François 1798-12 juil.; Joseph-Michel 1800-30 août; M.-Angèle 1802-6 sept.; Geneviève 1805; Léocadie 1809-18 janvier.

3 Geneviève 1825 — Picard François

---

1 Joseph — Parent M.-Brigitte

Joseph 1788-19 nov.; Archange 1789-6 nov.; Victoire 1791-2 fév.; Louis-Marie 1792 17 fév.; Jean-B. 1793-13 juin; Julie 1794-27 août; Firmin 1796-9 fév.; Jean-Romain 1797-11 mai; Jean-Bénoni 1798-17 sept.; Jean-Rémi 1799-7 décembre.

2 Archange 1814 — Gauvin Aristobule—S.-A.

---

1 François — Louise Plourde—St-Michel

2 Michel 1815-18 juil. — Lamarre Angélique

Domitille 1817-10 av.; Luce 1821-31 juil.; Thomas 1824-14 av.; Angélique 1827-31 mars; Ombéline 1830-15 mai.

---

1 Louis — Geneviève Pelletier—St-André

2 Pierre 1822-5 août — Dumais Angélique

Angèle 1825-17 janv.; Charles-Eusèbe 1829-30 janv.; Marcelline 1827-20 mars; Marcelline 1830-18 janvier; Bernardin 1832-28 mai; Marie 1834-19 août; Ombéline 1837-9 janvier.

---

1 Benjamin — Félicité Asselin

2 Benjamin 1834-4 fév. — Martin M.-Thècle

---

1 Louis — M.-Madeleine Nadeau

2 Louis-Frs 1840-30 juin — Sirois Angèle
Riv.-du-Loup

---

1 Joseph-Abel — Ursule Réhel
St-Roch de Québec

2 André-Elzéar 1862-1 juil. — Clermont M.-Eliza

1 Etienne — Catherine Goulet—St-Gervais

2 Samuel 1868-28 sept. — Bernier M.-Adélaide-Georgina

Deuxième Mariage 1879-14 oct.—Dionne M.-Amélie-Catherine..

COUILLARD

1 André — Salomée Raymond—S.-Pascal

2 Pétronille 1830 — Leclerc Michel-Henri

Jean-B. — Caron Sara—St-Jean, P.-J.

Deuxième Mariage 1896-24 juin—Garon Bérénice, veuve de Cyprien Ouellet.

COUPEAUX (dit ST-MARTIN)

1 François — Madeleine Paré—Québec

2 Geneviève — Brisset Augustin

Deuxième Mariage 1787—Perreault François.

COURCY (LEMIERE dit)

I NICOLAS 1749-11 nov. — DUBE LSE-GENEVIEVE
fils de Nicolas et de M.-Anne-Héleine de Couray, Normandie.

II Alexandre 1787---S.-A. — Hudon Josephte—R.-O.

II Jean-Benoit—S.-A. — Pelletier Thérèse
Jean-Baptiste 1784-8 avril.

II Nicolas-Emmanuel—S.-A. — Souci Charlotte
Jean-Emmanuel 1784-29 mars; Angélique 1795-13 janv.; Rosalie 1806-12 octobre.

II Alexandre—S.-A. — Ouellet Angélique
Angélique 1795-5 oct.; M.-Salomée 1798-4 juil.

JEAN-BENOIT—THERESE PELLETIER

III Jean-Benoit 1808-1 fév. Levêque Marguerite
Edouard 1820-1 fév.

III Jean-François 1809-9 janv. Gagnon Charlotte
Charlotte 1811-7 av.; Restitue 1812-10 nov.; Marcelline 1814-9 sept.; Angélique et M.-Reine 1816-6 janv.; M.-Basilice 1818-5 fév.; Emérence 1820-1 fév.; François 1821-13 août.

III Pierre 1810-5 fév. Sanfaçon M.-Geneviève
Léocadie 1813-12 janv.; Léandre 1815-30 sept.; Pierre 1817-11 mai; Jean-Eudos 1819-28 déc.; Esther 1821-18 juin.

NICOLAS-EMMANUEL—CHARLOTTE SOUCI—S.-A.

III Victoire 1809 Levêque Marcel

III M.-Thècle 1828 Bérubé Firmin
veuf de Rébecca Blier

ALEXANDRE—ANGELIQUE OUELLET—S.-A.

III Jean-Pierre 1845-14 janv. Boucher M.-Angèle

---

1 Abraham Julie Ouellet
Louis 1826---S.-A.

2 Joseph 1838-30 juil. Levêque Julienne
Philomène 1839-6 janv.; Joseph 1840-10 oct.; Célina 1842-13 août; Alphonse 1843-20 sept.; Julienne 1845-4 nov.; Delphine 1847-14 av.; Paul 1849-17 janvier.

2 Julie 1856 Dionne Alexandre—S.-P.

---

1 Jean-Baptiste Leclerc Victoire
Victoire 1815-2 oct.; Marie 1818-26 juil.; Bernard 1820-16 janv.; Adélaide 1821-22 fév.; Catherine 1822-5 août; Damase 1824-17 mars; Edouard 1825-13 av.; Emérence 1826-24 juin.

2 Victoire 1850 — Bonenfant Pierre veuf d'Angèle Laperrière

---

1 François — Sirois Marcelline—S.-A.

Deuxième Mariage 1849-24 juil.—Boucher Angélique

2 Célina 1871 — Michaud Jean-B.—St-Pascal

---

1 Abraham — Marcelline Blanchet—St-Onésime

2 Thomas 1860-30 janv. — Lizotte Octavie

Jean-B. — Dionne Octavie
Eliza-Octavie 1835-24 août; Philomène 1837-3 mai;

Benjamin — Michaud Henriette
Sara 1837-14 sept.

Louis — Leclerc Odile
Clémentine 1848-30 avril,

COURTEAU

1 Pierre [1] — Madeleine St-Denis
fils de Pierre et de Marthe Marchand, de Pontaubert, en Bretagne.

2 Catherine 1720 — Brisson Pierre

COUTURE

1 Jean-Baptiste — M.-Louise Huot dit Laurent—Lévis

2 Jean-B. 1855-20 nov. — Bonenfant Arthémise

COUTURIER

François — Leclerc Geneviève

Adèle 1849-25 juil.; Célina 1851-14 mars.

CROFT

William — Dubé Anne
Jérome 1815-15 mai; Guillaume 1816-20 oct.

John — Smith Mary
Jean-B. 1837-5 juillet.

John — Roussel Arthémise
Jos.-Guillaume 1873-18 février.

CROSS

Agnès 1892 — Madoré Télesphore
fille de Edward et de Mary-Ann McMee—Irlande

CYR

1 Pierre — Madeleine Ayotte—Madawaska

2 Clément 1827-24 av. — Levêque Euphrosine

DALMACE (DELMESSE)

JeanB. — Bernier Émélie
Jean-B. 1850-11 janv.; Louis-Elzéar 1851-26 oct.

D'AMOUR (DES PLAINES)

Jean-B. — Chouinard Geneviève
Jean-B. 1785-14 sept.; Louis 1789-4 sept.; Scholastique 1795-16 janvier.

Jean-B. — Pelletier Catherine
M.-Josephte 1814-3 novembre.

Augustin (Desrouvriers) — Pelletier Catherine

Augustin 1815-2 mars; François 1816-2 août; Marie-Catherine 1817-30 août.

DANCOSSE

I PIERRE — MADELEINE BOUCHARD

II Marie 1697 — Raby Jean

II Marie-Madeleine 1697 — Boucher Pierre

Deuxième Mariage 1716—Maisonneuve Jean-B.

II Geneviève 1706 — Bérubé Pierre

II Catherine 1707 — Brisson Jean

II Françoise 1710 — Lizotte Joseph

II Pierre 1719-10 juil. — Duval Françoise

PIERRE—FRANÇOISE DUVAL

III Joseph 1748—S.-A. — Miville M.-Josephte
Perpétue 1760-4 fév.; Jean-Marie 1761-26 nov.; Charlotte 1763-17 juil.; Alexandre 1767-27 av.; Pierre-Henri 1769-6 avril

III M.-Anne 1750 — Raymond Pierre—Kam.

III Françoise 1757 — Gagnon Prisque—L'Islet
veuve de Claire Morneau

III Pierre 1763-16 av. — Fournier F. *réhabilitation*
Catherine 1763-7 décembre.

III Dorothée 1764 — Fournier Augustin—St-Jean, P.-J.

JOSEPH—JOSEPHTE MIVILLE

IV Françoise 1781 — Lamarre Augustin

IV Josephte 1785 — Chamard Jean-B.—Kam.

IV Joseph-Marie 1785-14 nov. — Levêque Marie-Lse
Joseph-M. 1786-8 oct.; Jean-Charles 1787-11 déc.; Ls. 1789-21 fév.; M.-Louise 1790-16 mars.

IV Reine 1791 Hudon Jean-Roch

IV M.-Louise 1799 Emond Isidore

Joseph-M. Fortin Josephte

Archange 1792-29 sept.; M.-Josephte 1795-15 mars; M.-Angélique 1796-27 juil.; Geneviève 1797-7 sept.; M.-Marguerite 1798-31 oct.; Marguerite-Sophie 1800-10 mai.

DANGLADE

1 Jean-B. Geneviève Lebourdais—Islet

2 Jean-B. —Trois-Pîsctoles 1805-7 janv. Santerre M.-J.

D'ANJOU

I JACQUES 1740—S.-A. Grondin Angélique

fils de Gilles et de Louise Lenoble, de Rosilly, Normandie.

II Angélique ? St-Pierre Germain

Deuxième Mariage 1769—Hudon Joseph, veuf de Madeleine Langlais.

Troisième Mariage 1779—Gagnon Joseph..

II Joseph 1777-3 fév. Paradis M.-Josephte

Joseph 1778-19 janv.; Marie 1780-7 mars; François 1782-12 août; Josephte 1784-16 av.; Charlotte 1786-31 janv.; Victoire 1788-15 av.; Victoire 1789-3 oct.; Charlotte 1791-11 déc.; Lambert 1794-23 fév.; Jean-Léandre 1796-16 fév.; Jean-Rémi 1798-30 janv.; Étienne 1799-27 décembre.

II Geneviève 1777 Souci Augustin

JOSEPH—M.-JOSEPHTE PARADIS

III Joseph 1803-3 oct. Lebel M.-Thècle

Flavie 1805; Jen-Olivier 1806-27 sept.; Osithe 1808-26

janv.; Jean-Martial 1804-12 mai; Jacques 1810-11 oct.; Hortense 1812-25 mai; Isaac 1813-9 nov.; Firmin 1815-15 juin; Charlotte 1816-8 nov.; Marie 1818-1 juin; Prudent 1822-22 nov.; Basilice 1824-24 fév.

III Josephte 1803 — Bélanger Joseph

III Charlotte 1811 — Bérubé Basile

III Scholastique 1811 — Rioux Juste—Trois-Pistoles

III Victoire 1815 — Levêque Isaac—Trois-Pistoles

III Lambert 1816-29 juil. — Roussel Charlotte

Charlotte 1817-10 mai; Nazaire 1818-26 mars; Georges 1819-20 oct.; Emélie 1822-21 oct.; Zéphirin 1823-23 oct.; Henri-Lambert 1825-21 fév.; André 1826-22 nov.; Virginie 1830-31 janv.; Adèle 1832-15 janv.; Zéphirin 1833-13 janv.; Pierre 1834-23 juin; Joseph 1835-30 août; Magloire 1837-21 déc.; Charles 1839-1 août.

Deuxième Mariage 1843-10 janv.—Pelletier Emérence

III Rémi 1820-9 oct. — Roussel Geneviève

Marcelline 1821-26 juin; Rémi 1822-6 oct.; Jean-Stanislas 1824-21 mai; Esther 1826-25 fév.; Auzille 1828-8 mai; Virginie 1830-3 nov.; Fébronie 1833 30 av.; Philomène 1836-10 oct.; Perpétue 1840-11 mars.

III Léandre 1821-15 janv. — Aubut Anastasie

Clarisse 1822-25 fév.; Léandre 1823-1 nov.; Rosalie 1826-22 nov.; Eléonore 1828-14 juil.; Virginie 1830-7 av.; Marie 1832-3 août; Luc 1835-27 janv.; Justine 1837 10 août; Philomène-Henriette 1841-14 juin; Arthémise 1842-1 déc.; Luc 1845-13 octobre.

JOSEPH—M.-THECLE LEBEL

IV Auzille 1825 — Roy Desj. Alexandre—Kam.

IV Hortense 1838 — Roussel Maximin

IV Charlotte 1837 — Martin Sévérin

IV Marie 1841 — Bérubé Aristobule veuf de Luce Hudon

Deuxième Mariage 1864—Dionne Honoré—Kam., veuf de Mathilde Guimond.

IV Flavie 1844 — D'Auteuil Thomas Trois-Pistoles, veuf d'Osithe Bérubé

IV Basilice 1846 — Martin Eugène

IV Euphémie 1855 — Michaud Godefroy—S.-Pascal

LAMBERT—CHARLOTTE ROUSSEL

IV Charlotte 1837 — Levêque Nicolas

IV Emélie 1848 — Bouchard Mathieu veuve de Félécité Lebel—S.-D.

IV Nazaire 1843-13 fév. — Levêque Louise

IV Georges 1844-26 août — Martin DesAnges
Arthémise 1845-5 sept.; Georges-T. 1847-11 juin; P.-Auguste 1849-13 oct.; David 1854-23 nov.

IV Joseph-Henri 1856-15 janv. — Gagnon Hélène
Joseph-Henri 1857-26 avril.

REMI—GENEVIEVE ROUSSEL

IV Esther 1847 — Levêque Jean

IV Rémi ? — Castonguay Vitaline
Elise 1850-18 mars; Rémi 1851-6 juil.; Léontine 1852-24 oct.; Louis-Hermine 1854-2 av.; etc—S.-P.

IV Stanislas—S.-P. — Levêque Vitaline
Martial-Alfred 1869-1 septembre.

LEANDRE—ANASTASIE AUBUT

IV Léandre 1847-26 janvier — Gagnon Marie
Prudent 1848-29 janv.; Alphonsine 1849-27 mars; Ls-Napoléon 1851-4 mars; Luc-Octave 1853-25 mars; Anna-Léontine 1855-19 av.; Charles 1857-6 mars; Géraldine 1858-7 déc.; Léandre-Alphonse 1861-2 août; M.-Lse-Delphine 1863-7 septmebre.

IV Virginie 1854 — Richard Narcisse

IV Marie 1856 — Anctil Augustin—S.-A.

IV Louise-Arthémise 1865 — Aubut Frs-Marcel

GEORGES—M.-DES ANGES MARTIN

V Georges 1875-7 sept. — Ouellet Léa

Joseph-Horace-Donatien 1877-9 janv.; Joseph-Charles-Georges 1879-6 mai; François-Georges-Wilfrid 1880-30 juin; M.-Léa 1881-28 août; M.-Anna-Aimée 1883-4 déc.. Joseph-Georges-Napoléon 1886-8 mars; Charles-Ernest Victorien 1888-10 sept.; Marie-Hermance-Alice 1890-12 fév.; M.-Julia 1893-22 mai; Joseph-Télesphore-Arthur 1896-2 janvier.

V François—S.-D. — Hudon Marie-Laure—(Pierre)

Joseph-Pierre-Horace 1885-13 juil.; M.-J.-Eveline 1888-5 mars; Georges-Auguste-Arthur 1887-1 fév.

V David 1891-9 fév. — Boucher Alphonsine veuve de Gabriel Servant

LEANDRE—MARIE GAGNON

V M.-Anna 1877 — Dionne Léonidas—St-Antoine

V Prudent—S.-A. — Martin Caroline

Prudent-Léandre-Horace 1879-8 août.

V Louis 1879-28 janv. — Gagnon Virginie

Joseph-Louis-Paul 1880-30 juin; M.-Bernadette 1886-20 sept.; Joseph-Horace 1888-9 av.; Joseph-Euclides 1889-26 déc. ; Joseph-Hector-Amédée 1891-7 juin ; Joseph-Arthur-Oscar 1892-25 nov.; Joseph-Guillaume-Frs. 1894-11 nov.; M.-Ivonne-Adélina 1897-22 janv.

V Géraldine 1887 — Gauvreau Narcisse—Montréal

Prudent — Castonguay Placide

M.-H.-Almée 1849-22 janvier.

Charles Delamarre M.-Amarilda M.-J.-Amarilda 1885-8 fév. ; Joseph-Charles-Georges 1886-23 août; Joseph Aurèle 1838-10 juin; M.-Louise-Yvonne 1889-14 septembre.

François Vaillàncourt Rosalie—Kam.
Sophie 1816-11 août.

DARRIS

I J. PIERRE, marchand, 1767—K. SAJOT M. Charlotte fils de Jean et de Marie Brandelin, de Pruechiac,Cascogne.

Jean Pierre 1767—29 dec.
Barthelemi 1771—18 juin.

II Jean Pierre 1793—26 nov. Boucher Reine M.-Reine 1794-14 oct.; Pierre-Cyprien 1796-5 janv.; Sophie 1797-20 juil.; Jean-Olivier 1799-6 mars Edouard 1800-26 déc.; Edmond 1802-28 oct.; Narcisse 1804; Jean-Nicai se 1805; Odilon 1807-20 sept.; Candide 1809-28 mars; Marie 1810-20 mai.

II Barthélemi (?) Sirois (Duplessis)M. Josephte Charlotte 1795-15 mars; M.-Josephte 1796-25 août; Priscille 1797-27 déc.; Pierre 1800-1 mai; Henri-Aristobule 1801-20 juin; Angèle 1802-2 juil.; Eléonore 1803; Adélaide 1806-22 mai; Geneviève 1811-13 juil.

J.-PIERRE—REINE BOUCHER

III Sophie 1815 Bérubé Henri

III Reine 1814 Boucher Edouard

BARTHELEMI—JOSEPHTE SIROIS—Kam.

III Charlotte 1812 Dubé Joseph

III Marie 1812 Dionne Alexandre—Kam.

III Henri 1825-18 octobre — Beaupré M.-Léocadie
Bruno 1826-27 octobre.

DASTOUS

I CHARLES — BEAUDRY FRSE—St-Pascal

Deuxième Mariage 1831-22 novembre—Bonenfant Julie.

II Pierre 1857-20 janv. — Hudon Arthémise

II Charles 1857-2 fév. — Lebel Onésime
M.-Léontine 1861-30 nov.; Ernestine 1863-23 mars; Charles 1864-15 août; M.-Onésime 1866-25 juil.; Adèle-Whilelmine 1868-8 juin.

Basile — Houle Josephte
Opportune 1816-11 sept.; Marguerite 1818-8 août; Basile 1820-15 fév.; Adélaide 1821-28 mars; Basile 1822-7 nov.; François 1824-6 janv.; Louis-Thos. 1824-2 déc. Etienne 1827-6 février.

D'AUTEUIL

I DENIS-JOSEPH RUETTE DU CLEMENT C.-Frse
sieur D'Auteuil, procureur-général.

II Frs. Mad. Fortune, seigneur d'Auteuil et de Manceaux, Conseiller-Proc.-Gén. 1683—Québec — Juchereau M.-A. veuve de François Pollet, sieur de Lacombe

III Pierre ? — Piot de Langloiserie M.-C.

IV Charles 1750—Ste-Foye — Moreau Angélique

V Marie 1780 — Clermont Jean—Baie St-Paul

V Isabelle 1785 — Levêque Anselme

V Charles 1794-3 février — Hudon M.-Louise
Elizabeth 1794-25 nov.; Louis 1796-28 mars; Félicité 1797-27 oct.; Rémi; 1799-14 mars; Thomas 1800-13 août; Jean-Hilaire 1802-21 mars; Jean-Frs. 1805; Emi-

milienne 1806-9 sept.; Charles-Albert 1808-28 janv.; Mathilde 1809-23 juin; Nazaire 1813-3 nov.;

Deuxième Mariage 1818-23 nov.—Duchaineau M.-Madeleine

V Louis 1803-8 août — Hudon M.-Josephte

M.-Louise 1804; Louis 1805; M.-Angèle 1807-12 janv.; Christine 1808-29 nov.; Eléonore 1810-23 mai; Georges 1812-4 sept.; Julie 1813-23 déc.; Euphémie 1816-10 av.; François 1819-17 mars.

CHARLES—M.-LOUISE HUDON

VI Isabelle 1812 — Levêque Zacharie

YI Félicité 1823 — Maurais Honoré

VI Thomas 1826-17 octobre. — Bérubé Angèle

Deuxième Mariage T-Pistoles 1844-3 août—D'Anjou Flavie

VI Emélie 1827 — Maurais Olivier

VI Hilaire 1830-27 juil. — Miville Apolline

VI Rémi 1830-19 oct. — Montreuil (Séditot dit) Ubalde

Joseph 1831-19 oct.; Léocadie 1833-23 juin; Marie 1835 19 fév.; Julie 1836-21 oct.; Joséphine 1838-8 sept.;Alphonse 1840-20 juil.; Jean-B.-Louis 1842-30 août; Emma 1845-26 mars; P.-Auguste 1847-23 mai; M.-Louise-Léontine 1849-12 mai; Philippe 1853-1 mai; Jean-Charles 1856-18 septembre.

VI Eléonore 1832 — Coté Henri

VI Norbert 1832-6 oct. — Santerre Marie

Charles 1833-12 oct.; Thomas 1835-27 fév.; Norbert 1837-18 av.; Julie 1838-1 oct.; Louis-Elzéear 1840-17 nov.; Virginie 1843-16 janvier.

LOUIS—M.-JOSEPHTE HUDON

VI M.-Louise 1821 — Gagnon Jean-B.

Deuxième Mariage 1836—Sirois-Duplessis Théodore.

VI Louis 1835-24 fév. Garon Justine

Joseph 1836-4 mars; Philomène 1837-25 oct.; P.-Alphonse 1839-1 fév.; Georges-Elzéar 1840-16 déc.; Jos.-Elzéar 1842-7 nov.; M.-Justine-Victoire 1844-12 août; Théodore 1846-9 juil.; Charles-Wenceslas 1848-17 av.; M.-Louise 1849-15 août; Jean-Julien 1851-25 fév.; M.-Justine-Hedwige 1852-10 juin; Clémentine-Eliza 1853-23 juil.; M.-Georgina 1854-19 juil.; Joseph-Pierre-Alphonse 1857-2 av.; Charles-Télesphore 1858-21 juil.

VI Julie 1838 Piuze Théodore—St-Pascal

VI Euphémie 1845 Gagnon François

VI Georges—Kam. Lebel M.-Thècle

Louis-Georges-Michel 1837-6 janv.; Philomène 1838-2 av.; Louis-Philippe 1840-1 janv.; Sara-Alphonsine 1841-5 sept.; M.-Louise-Alphonsine 1842-6 nov.; Joseph-Alphonse 1844-16 oct.; François-Xavier 1847-31 mars; Charles-Alfred 1849-18 février.

REMI—UBALDE MONTREUIL

VII Joseph—S.-D. Gagnon Mathilde—J.-B.

Joseph-Arthur 1860-3 janv.; Louis-Joseph 1861-13 fév.; Mathilde-Augustine 1862-8 mars; Thais-Aglaé 1863-28 mars; Georges-Louis-Elzéar 1864-3 mai; M.-Henriette-Arthémise 1865-5 juin; M.-LaureVictoria 1866-7 nov.; M.-A.-Valentine 1868-14 fév.; Joseph-Alfred 1869-14 juil.; M.-Aimée-Madeleine 1870-29 août;Thos.-Onésiphore 1871-18 nov.; M.-Marthe-Mathilde 1873-13 juillet.

VII Demarisse 1860 Levêque Ls-Charles

VII Julie 1862 Lord Anicet—St-Jean, P. J.

LOUIS—JUSTINE GARON

VII Philomène 1864 Hudon Jos.-Prudent—St-Pascal

VII Georges 1867-15 oct. Bérubé Virginie

M.-Georges-Frs-Xav. 1869-25 janvier.

VII M.-Louise 1872 Roussel Isaac

VII Anthyme 1876-21 sept. Bard Arthémise
M.-Anne-Justine 1877-18 juil.; Louis-Georges 1878-27 août; M.-Léda-Juliette 1881-15 oct.; Joseph-Pierre-Denis 1883-28 sept.; Jean-B.-Victorien 1885-26 juil.; Jos.-H.-Elzéar 1886-27 septembre.

JOSEPH—MATHILDE GAGNON.

VIII M.-Athais 1884 Bérubé Elzéar

VIII M.-Laure 1889 Hudon Philippe—St-Philippe

VIII Valentine 1891 Lebrun Stanislas

DEGAUCHE

1 Yves M.-Angélique Boulé—S.-R.

2 Alexis 1815-7 nov. Lebel M.-Théotiste
veuve de Joseph (Pierre) Jean.

DEGUISE

1 Florence Antoinette Martineau—S.-A.

2 M. Anne-Elize 1875 Dowd James—New-York

DE MARTIGNY

1 Hugues Julie Archambault—Varennes

2 Charles-Pierre 1876-17 oct. Casgrain M.-A.-Rasalie

DENAU (DROT)

1 Jacques Charlotte Boucher
fils de Thomas et de Jeanne Couillard, de St-Planché, diocèse d'Avranches.

2 Joseph 1775-27 février Michaud Rose

---

1 Réné Elizabeth Bélanger—St-Thomas

2 Elizabeth 1796 — Levêque Augustin

DENIS (de QUIMPERT)

1 Jean — veuf de M.-Anne Navarre

Deuxième Mariage 1775-27 fév.—Lavoie Geneviève
M.-Geneviève 1775; Marguerite 1777-19 juil.; Jean-B. 1778-2 septembre.

2 Geneviève 1794 — Maurais François

---

1 Pierre-Corintin—S.-A. de Quimpert. — M.-Madeleine Lizotte

2 Pierre—Kam. 1767 — Michaud Geneviève
Joseph 1779-19 mars.

DENIS

Pierre, fils de Michel et de Marie Denis—Angleterre, baptisé le 9 février 1836, marié le 15 de février suivant à Marie Doran.
Marie 1836; Pierre 1837-1 décembre.

DERONCE (DEROME ?)

1 Jean — M.-Anne Dussault

2 Françoise 1787 — Maurais Jean

DEPRE (DESPRES)

André — Raymond Salomée
Pétronille 1810-18 septembre.

DERY

1 François — Justine Potvin—S.-A.

2 Pierre 1878-9 janv. — Aubut Claire

DESCHAMPS

Jean, *seigneur* veuf de C. Macard

Deuxième Mariage 1701-5 avril—Chevalier (Le) Jeanne Marguerite.

---

1 André M.-Geneviève Degênes (Bourgelas)—S.-A.

2 Moise 1812-27 juil. Lagrange Constance

DESGAGNERS

1 Chrysoloque . . Olivier Bouchard—S.-A

2 Joseph-Napoléon 1891-2 fév. Boucher M.-Joséphine

DESJARDINS (Voir ROY et LeROY)

DESLAURIERS (CORDEAU dit)

Bénoni Hudon Louise

Flavie 1813-17 av.; Antoine 1815-2 juin; Scholastique 1816-7 déc.; Angélique 1819-5 mars.

Joseph, veuf de Hedwige Anctil—Rivière-du-Loup.

Deuxième Mariage 1879-18 nov.—Mercier M.-Hénédine-Elmire.

DESNOYERS

1 Jean-B. M.-Anne Gaudreau—Kam.

2 François 1780-1 mai Dubé M.-Madeleine

Geneviève 1787-11 fév.; M.-Josephte 1782-27 juin; J.-Frs. 1784-22 juil.; Charlotte 1786-7 juin; Jean-B. 1788-16 janvier.

2 Jean-B.—R.-O. 1789—S.-A. Gervais dit Talbot Constance
Constance 1790-11 sept.; Adélaide 1804; Honorat 1805.

DEVEAU

1 Joseph — Rose Michaud—St-André
2 Modeste 1835 — Miville Jean-B. veuf de Victoire Hudon

DICK

1 Joseph — Julie Mignot—Kam.
2 Paschal 1837-21 nov. — Boucher Hortense
Elise 1840-18 mars.

DIGE

Jean, veuf de Véronique Levêque—S.-A.

Deuxième Mariage 1812-26 avril—Sajot Charlotte, veuve de Jean-Pierre Darris.

DION

François, veuf de Ombéline Thibault—S.-A.

Deuxième Mariage 1862-3 mars—Rochefort Arthémise

---

1 Eloi [1] — Adélina Castonguay
2 Louis-Didier 1883-2 oct. — Guignard Azilda

---

1 Ernest — Félonise Paquin—S-Pierre-les-Becquets
2 Louis-Didier 1883-2 oct. — Letellier M.-Hermine

DIONNE

I ANTOINE 1660 ? — CATHERINE YVORY
établi à Ste-Famille, I.-O.

---

1 Père du Rév. Eloi V, Dion, qui fut curé de la Rivière Ouelle.

2	II	Jean 1694—Château Richer	Marie-Charlotte Mignot
3	III	Augustin 1726—Ste-Famille, I.-O.	Paradis Marie
		Deuxième Mariage 1729—Kam.—Moreau Marie	
	III	Jean-Baptiste [1] ?	Michaud M.-Madeleine
5	III	Antoine 1734—S.-A.	Lizotte M.-Anne
6	III	Joseph 1729—S.-A.	Meneux Madeleine

3 AUGUSTIN—MARIE MOREAU

	IV	Augustin 1751—S.-A.	Mignot M.-Anne
		Deuxième Mariage 1760—S.-A.—Dubé Marie	
8	IV	Germain 1754—Cap St-Ignace	Bernier M.-Louise
9	IV	Joseph-M. 1765—S.-A.	Sirois M.-Anne
		Jean-Marie 1768; M.-Anne 1771.	

Deuxième Mariage—R.-O.—1773-18 janv.—Paradis M.-A.

Augustin 1773-12 nov.; Victoire 1775-18 mars; Germain 1776-9 déc.; Josephte 1778-13 av.; Charlotte 1779-19 déc.; Alexandre-Abraham 1781-16 juin; Louis-Henri 1783-1 av.; Jean-Aristobule 1785-7 nov.; Pierre 1787-15 juillet.

4 *JEAN-BAPTISTE—M.-MADELEINE MICHAUD—Kam.*

10	IV	Jean-Baptiste 1748—Kam.	Paradis M.-Louise
11	IV	Joseph-M. 1760-6 oct.	Hudon Marguerite
		Deuxième Mariage 1785-27 juil.—Soucy M.-Claire.	
12	IV	François-Germain 1756—Kam.	Michaud M.-Josephte
13	IV	Alexandre 1761—Kam.	Michaud M.-Madeleine

---

1 Mgr Tanguay dit que Jean II est fils d'Antoine I et que Jean Baptiste III est fils de Pierrre. On pourrait croire que Pierre s'appelait aussi Jean Pierre et qu'il n'est autre que Jean II.

Jean Baptiste III est fils de Jean II et frère d'Augustin III. C'est ainsi qu'il paraît dans le registre de Kamouraska à la sépulture de Marie Paradis, femme d'Augustin, au 2ième mariage de celui-ci avec Marie Moreau et au baptême de sa fille Marie le 6 juin 1729.

IV Augustin 1765-12 fév. Plourde M.-Lse

IV Benjamin 1772-3 août. Dubé Judith

JOSEPH—MADELEINE MENEUX

IV Joseph 1760—S.-A. Anctil M.-Josephte

IV Germain 1766—St-Thomas Fournier M.-Thérèse
Louis 1767-11 oct.; Germain 1769-27 juin; Pierre 1771-16 janv.; Philippe 1772-1 mai.

IV Benjamin 1767—St-Thomas Fournier Angélique

Deuxième Mariage 1771-11 février—Lavoie Marie-Louise
Antoine 1775-24 février.

ANTOINE—M.-ANNE LIZOTTE—S.-A.

IV M.-Anne 1757—R.-O. Levêque Dominique

IV Antoine 1763—S.-R. Caron M.-Louise
Marguerite 1784-29 février.

IV Germain 1770-16 janv. Levêque Dorothée

IV Maurice 1773—S.-A. Dubé Madeleine

ALEXANDRE—MADELEINE MICHAUD

V Alexandre 1787-9 janvier Boucher Charlotte
Alexandre 1788-25 sept.;Charlotte 1789; Augustin 1791 13 juin; Firmin 1792-28 juil.

V Augustin, notaire ? Morin Rosalie

V Joseph 1796-4 juil. Boucher Euphrosine

V Amable[1] 1811-10 juin Perreault Catherine
Angélique 1812-24 janv.; Hortense 1816-10 août.

---

1 Seigneur de Ste-Anne et de S. Roch, Député du comté de Kamouraska de 1839 à 1835, puis conseiller législatif jusqu'à 1837.
Membre du conseil spécial créé par Sir Colborne, il fut de nouveau conseiller législatif depuis 1842 jusqu'à sa mort arrivée le 2 mai 1852.
Son fils l'honorable Elizée Dionne aussi conseiller législatif depuis 1867 fut commissaire de l'agriculture de la Province de 1882 à 1884.

JOSEPH—MARGUERITE HUDON—Kam.

27 V Jean-Cyriac 1790-11 oct. — Langlais M.-Louise

AUGUSTIN—M.-LOUISE PLOURDE—Kam.

28 V Augustin 1794—Kam. — Ouellet Théotiste
Michel, Joseph, Narcisse, Jean-B.

29 V Pierre 1811-7 oct. — Michaud Lucie

30 V François 1820-2 oct. — Levêque Anastasie

31 V Jean-B. (?) — Souci Des Anges

Deuxième Mariage 1821-13 août—Boucher M.-Anne

BENJAMIN—JUDITH DUBE

32 V Madeleine 1796 — Coté Philippe
veuf de Claire Durepeau

33 V Henri 1814-27 septembre — Levêque M.-Angélique
Paul-Henri 1816-1 février.

34 V M.-Anne 1814 — Pelletier François
veuf de Suzanne Rioux

Deuxième Mariage 1835—Michaud Jean-B.—Trois-Pistoles, veuf d'Archange Lavoie.

35 V M.-Josephte 1819 — Bélanger Robert

GERMAIN—M.-LOUISE BERNIER—S.-A.

36 V Jean 1789-26 oct. — Pelletier M.-Catherine

37 V Henri-Marie 1790-18 juil. — Hudon Madeleine
Marguerite 1797-28 av.; M.-Angélique 1799-29 janv.; M.-Sophie 1800-11 juil.; Rémi 1802-14 janv.; Anastasie 1803; H.-Michel 1805; Véronique 1807-6 fév.; Narcisse 1808-15 av; Charles 1809-13 déc.; Mathilde 1811-8 juil. Henri 1813-19 fév.; Henriette 1814-19 sept.; Pierre 1818-23 mars; Hyacinthe 1819-19 fév.; Jos.-Magloire 1820-16 mars; Jos.-Magloire 1821-8 mars; Marie 1822-7 juillet.

V Antoine—S.-A. Pelletier Charlotte

JOSEPH—M.-ANNE SIROIS

V Joseph 1792-9 janvier. Ouellet Victoire
M.-Ursule 1792-19 oct.; Joseph 1794-27 av.; Michel 1795 14 août; Julienne 1797-21 mars; Germain 1799-18 janv.; M.-Victoire 1800-19 oct.; Julie 1802-20 juil.; J.-M.-Edouard 1804; Adélaide 1805; Pierre 1807-7 oc.; Julie 1809 23 av.; Pierre 1810-9 août; M.-Julie 1812-10 août; Marie 1813-21 sept.; Antoine 1816-11 janv.; Anastasie 1818-7 août; Marie 1820-27 février.

JOSEPH ci-dessus—ANGELIQUE PARADIS

V Victoire 1793 Pelletier P.-Bernard—S.-R. veuf de de Louise Lizotte

V Germain 1801-26 oct. Richard Anne
Emérence 1810-18 juil.

V Charlotte 1806 Lebel François

V Henri 1809-30 octobre Bérubé Perpétue
Augustin-Laurent 1810-6 sept.; Marie-Al. 1812-28 juin; Narcisse 1814-18 août; Justine 1816-15 oct.; Zoé 1819-7 février; Nazaire 1822-23 mai; Bruno 1824-26 fév.; J.-B. 1825-3 mars; Pierre 1826-28 juin,

V Pierre 1812-26 oct. Bérubé M.-Angélique
Pierre-Louis 1813-9 sept.; Georges 1815-10 juin; Angèle 1816-30 décembre; Justine 1818-4 décembre; Pierre 1819-25 déc.; Alexandre 1822-29 août; Claire 1823-3 déc.; Mathilde 1825-8 oct.; M.-Arsène 1828-9 mars; Caroline 1830-16 mai; Rémi 1833-16 oct.; Adèle 1834-20 nov.; Pélagie 1836-16 juil.

V Alexandre ? Pelletier Félicité
Félicité 1810-30 juil.; Victoire 1811-11 nov.; Félicité 1812-30 juin; Attala 1814-31 déc.; Stanislas 1816-6 oct.; M.-Olive 1819-9 janv.; Marcelline 1820-14 nov.; Jean-B. 1823-4 mars; Alexandre 1824-30 déc.; Amélie 1826-5 nov. Ombéline 1829-8 juil.; Marie 1831-24 sept.

Deuxième Mariage 1856-7 avril—Courcy Julie.

16 JOSEPH S.A.

AUGUSTIN—M.-JOSEPHTE ANCTIL

46 V Charles 1793-28 oct. Gagnon M.-Félicité

Félicité 1795-1 fév.; Angélique 1796-19 fév.; M.-Anne 1797-26 juil.; Charles 1799-14 av.; Jean-B. 1800-26 juil.; Célestin 1802-7 janv.; Saturnin 1803; Edouard 1804; Jean-Frs-Régis 1807-20 juin; Cyprien 1808-17 sept.; Pierre 1810-6 fév.; Julienne 1811-29 août; Christine 1813 1 fév.; Emélie 1814-23 janv.; François 1817-11 mars; Marie 1818-5 oct.

47 V Benjamin 1801-16 février Bérubé Monique

92 *MAURICE—M.-MADELEINE DUBE—S.-A.*

48 V Maurice 1795-20 juil Gagnon Scholastique

Scholastique 1796-29 av,; Maurice 1797-26 août; François 1799-24 janvier; M.-Rosalie 1800-10 sept.; Jean-M. Eloi 1804; Modeste 1805; Angélique 1808-25 sept.; Alexandre 1809-6 oct.; Julienne 1811-9 janv.; Henri 1812-7 juin.

Deuxième Mariage 1820-23 octobre—Hudon M.-Anne.

Henri 1822-27 nov.; Justine 1823-12 av.; Michel 1824-30 sept.; Vincent 1826-14 mai; Octavie 1827-20 août; François 1828-24 janv.; Nathanael 1831-25 octobre.

49 V Alexandre 1803-31 janvier. Martin M.-Modeste

18 *BENJAMIN M.-LOUISE LAVOIE*

50 V Antoine—S.-R. Miville M.-Salomée

Joseph; Anastasie 1802-25 janv.; Ubalde; Marie 1806-10 oct.; Henri.

37 *HENRI—MADELEINE HUDON*

51 VI Marguerite 1814 Leclerc Jean-Elie—Kam.

52 VI Angèle 1819 Therriault Pierre—Kam.

VI Marguerite-Sophie 1823 — Beaupré François

VI Remi 1825-11 janv. — Bouchard M.-Françoise
Henri-Rémi 1826-25 mai; François 1827-12 juin.

Deuxième Mariage 1829-6 oct.—Lavoie Julie

Pierre 1833-20 mars; Virginie 1835-7 av.; Hyacinthe 1837-24 mars; Philomène 1840-26 fév.

VI Anastasie 1825 — Anctil Henri

VI Mathilde 1828 — Beaupré Louis

VI Véronique 1828 — Pellerin Benjamin

VI Henriette 1838 — Martin Damase

VI Charles-Eusèbe 1840 — McFadean M.-Jeanne
Charles-Henri 1840-3 novembre.

VI Hyacinthe 1845—S.-D. — Roy Desj. Elizabeth

ALEXANDRE—CHARLOTTE BOUCHER—Kam.

VI Alexandre 1812-3 août. — Darris Marie

Honoré — marié à Mm. Guimond

JOSEPH—EUPHROSINE BOUCHER—Kam.

VI Joseph 1820-17 janv. — Langlais Charlotte

JEAN-CYRIAC—M.-LOUISE LANGLAIS—Kam.

VI Jean-Cyriac—Kam. — Dionne M.-Rose

VI Pascal—Kam. — St-Onge Josephte

VI Jean-B.—S.-A. — Dubé Emélie (Charles)
Cyprien, Clovis, Norbert, Clémentine, Virginie, Achille, Onésime, Adèle, Joseph, Philomène, Honoré, Octave et Ferréol.

VI Rémi—S-Pascal — Miville M.

VI Léandre—Kam. — Lavoie Apolline

VI Firmin 1831-8 fév. — Pelletier M.-Fabienne

69 VI Honoré—Kam. Michaud Marie

70 VI M.-Louise—Kam. Michaud Moïse

28 *AUGUSTIN—THEOTISTE OUELLET—Kam.*

71 VI Joseph 1824-2 fév. Levêque Josephte

72 VI Michel [1] 1827-9 janv. Hudon Henriette

73 VI Jean-B. 1830-3 nov. Jean Zoé

74 VI Narcisse [2] —S.-D. Bouchard M.-Eliza

75 VI M.-Rose—Kam. Dionne J.-Cyriac

24 *AUGUSTIN—ROSALIE MORIN*

76 VI Michel-Alexandre 1813-22 fév. Dubé Apolline

Henriette 1813-29 nov.; Eugène 1815-19 janv.; Alexandre 1816-18 sept.; Marie 1818-7 fév.; Eusèbe 1821-8 oct.; J.-Eusèbe 1822-8 oct.

39 *JOSEPH—VICTOIRE OUELLET*

77 VI Joseph 1818-10 août. Dubé Antoinette

Jean-B. 1819-19 mai; Eugène 1820-24 juin; Elizabeth 1821-19 juin; Antoinette 1822-1 sept.; M.-Auzille 1823-2 novembre; Alexandre 1824-8 décembre; Joseph 1826-5 oct.; J.-Abraham 1828-22 fév.; Octave 1829-22 av.; Eléonore 1830-11 juin; J.-Octave 1832-5 juin; Ovide 1833 23 oct.; David 1837-23 oct.; Evariste 1842-26 octobre.

78 VI Julienne 1819 Bérubé Hilaire—S.-A.

79 VI Germain 1821-5 mars Dubé Domitille

Georges 1822-1 mai.

80 VI Julie 1821 Levêque Clément

81 VI Victoire 1826 Dubé Joseph

82 VI Célestin 1830-26 av. Gauvin Angélique

---

1 Père du Rév. B, Dionne qui fut curé de S. Elzéar.

2 Père de M. le Docteur E. Dionne, bibliothécaire de la Province,

Célestin 1831-27 janv.; Fébronie 1832-14 oct.; Germain-Papias 1834-28 mai; Vitaline 1836-14 fév.; Germain 1837-10 septembre.

VI Angélique 1830 — Emond Hilaire

VI Céleste 1832 — Bérubé Jean—S.-A.

VI Antoine—S.-A. — Pelletier Victoire
Louis-Zébédée 1838-19 nov.; Polycarpe 1840-29 janv.; Antoine 1841-10 juil.; Arthémise 1843-13 av.; Victoire 1845-2 mars; Marie 1847-22 sept.; Jean-B. 1849-11 mars; Charles 1851-3 mars.

MAURICE—SCHOLASTIQUE GAGNON

VI Scholastique 1822 — Milliard Louis

VI Maurice 1828-22 av — Gagnon Julienne

VI Modeste 1835 — Milliard Ignace

VI Julienne 1836 — Dubé Prosper S.-A.

VI Rosalie 1838 — Thiboutot Isaie—S.-A.

MAURICE ci-dessus—M.-ANNE HUDON

VI Vincent 1852-21 juin — Levêque Marcelline

VI Michel 1857-15 sept. — Dubé Emélie
M.-Louise 1860-14 déc.; Emélie 1865-7 mai; M.-Florian-E. 1871-10 août; Joseph-Elizée 1872-31 octobre; Joseph-François 1875-21 déc.; Léa-Claudia 1878-19 août.

VI Octavie 1860 — Ouellet Octave—S.-A.

VI Frs-Xavier 1858-15 fév. — Bouchard Zoé
M.-Zoé 1862-16 mai; Maurice 1865-14 oct.; Frs-Venant 1868-20 août; Joseph-Philéas 1870-30 août; Jos.-Démétrius 1872-30 avril.

BENJAMIN—MONIQUE BERUBE

VI Théotiste 1826 — Plourde Paschal
veuf de Victoire Moyen

Révérend CHS BEGIN

Deuxième Mariage 1843—Chamberland Narcisse

ALEXANDRE—FELICITE PELLETIER

VI Victoire 1830 — Dubé Sévérin

VI Nathalie 1833 — Dumais Firmin—Kam.

VI Stanislas—Kam. — Morneau Honorine
Henriette 1841-19 sept.; Auguste 1842-27 août; Philomène 1844-1 janv. Vitaline 1845-10 mars.

Deuxième Mariage 1847-13 juil.—Levêque Domine
Eloi 1848-7 mai; Joseph 1849-22 juil.

VI Félicité 1834 — Gagnon Henri

VI Marcelline 1839 — Bérubé Jean-B.—S.-Pasch.

VI Olive 1843 — Rioux Etienne—T.-Pistoles

VI Jean-B. 1843-20 juin — Gagnon Emélie
Jean-B.-Vital 1844-4 mai; Marie-H. 1845-7 juil.; Donat-Nil 1846-1 nov.; Basilice 1848-2 janv.; Augustin 1849-19 av.; M.-Délima-Clémentine 1852-1 mars.

VI Ombéline 1849 — Gagnon François

ANTOINE—CHARLOTTE PELLETIER—S.-A.

VI Joseph—S.-A. — Migner M.-Luce
Antoine, Charles, Elzéar, Joséphine, Léonidas.

VI Charles-Frs.—St-Antoine — Noël Angèle-Henriette
Léonidas.

ANTOINE—SALOMEE MIVILLE—S.-A.

VI Joseph 1825-5 juil. — Dubé Séraphine
Séraphine 1832-15 juil.

VI Ubalde 1833-18 fév. — Levêque Victoire
Pierre, Georgina.

HENRI—PERPETUE BERUBE

VI M.-Alzire 1833 — Roussel J.-B. (Simon)

VI Augustin 1843-24 oct. — Gagnon Fébronie
Léontine 1844-11 nov.; Auguste-Charles-Arthur 1854-13 mars; Justine-Eugénie 1858-1 déc.

PIERRE—ANGELE BERUBE

VI Alexandre—S.-A. — Anctil M.-Luce
Marie-Alexandra 1870-12 août.

ALEXANDRE—MODESTE MARTIN

VI Alexandre—S.-A. — Roy Virginie

VI Marcel 1844—S.-A. — Levêque Charlotte
Démétrius 1846-27 av.; Narcisse 1854-17 mars; Ludger 1856-27 mars; Alexandre 1859-6 janv.; M.-Elmire 1861-20 juin; M.-Léontine-Eugénie 1864-26 juil.; Marie 1867-1 nov.; Marcel-Arthur 1868-19 déc.; Charles- 1871-6 novembre.[1]

VI Octave 1856-29 janvier — Lebel M.-Thyrsa
Georgina 1856-10 nov.; Octave-Alfred 1858-5 av.; Méala 1859-8 août; Octave-Cyprien 1861-11 janv.; Eléonore 1862-8 av.; Joseph-Raymond 1864-10 fév.; Jos.-David-Wilbrod 1865-29 juil. ; M.-L.-Eugénie 1867-13 av.; Elizée-Dominique 1868-18 juin; Jos.-Amable 1869-19 sept.; M.-Alma-Alphonsine 1871-25 janv.; M.-Anna 1872-11 août.

LEANDRE—APOLLINE LAVOIE—S-Paschal

VII Léandre 1859-12 juil. — Hudon Eugénie
Léandre 1860-2 octobre.

JEAN-BAPTISTE—EMELIE DUBE—S.-D.

VII Cyprien 1851-22 sept. — Chapais M.-Adèle

1 Rév. Chs, F. Dionne qui fut vicaire à S. Joseph de Lévis.

M.-Anne-Adèle, Charles, Cyprien, Célina, M.-Elizabeth, Chs-Frs-Thomas.

116 VII Clovis—S.-D. Rossignol Marie
Georgina, Dieudonné, M.-Laure, Marie, Charles, Eugénie, Alphonse.

117 VII Onésime—S.-D. Chamberland Honoré

118 VII Virginie—S.-D. Chamberland Cyprien

119 VII Clémentine—S.-D. Chamberland Hyacinthe

120 VII Adèle—S.-D. Dionne Auguste—S.-P.

121 VII Philomène—S.-D. Bélanger Pierre

122 VII Norbert ? Gauvreau M.

123 VII Achille 1857-24 août Dubé Marie

124 VII Joseph 1867-21 janv. Boucher M.-Arthémise

125 VII Honoré 1873-7 janv. Dionne Léontine
Jos.-Jean-B. 1874-27 septembre.

126 VII Octave—S.-D. Lebel Célina

127 VII Ferréol—S.-D. Sirois M.-L.-J.

J.-CYRIAC—M.-ROSE DIONNE

63 75

128 VII Thomas—S.-D. Dubé M.

129 VII Stanislas—S.-D. Dumais Virginie

130 VII Bruno 1855-11 sept. — Dubé Virginie →

131 VII Joseph—S.-D. Bélanger Marie

132 VII Henriette—S.-D. Thibault Prudent

ANTOINE—VICTOIRE PELLETIER

133 VII Arthémise—S.-P. Gagnon Jean-B.

134 VII Marie—Ste-Louise Pelletier Joseph

UBALDE—VICTOIRE LEVEQUE—S.-D.

VII Virginie-Georgina 1865 Souci Juste

STANISLAS—HONORINE MORNEAU

VII Auguste—S.-D. Dionne Adèle

VII Marie—S.-P. Gagnon Charles (François)

ALEXANDRE—VIRGINIE ROY—S.-A.

VII Charles-Albert 1881-15 juin Casgrain M.-H.-E.

VII Alphonse—S.-A. Dionne M.-Chs-Frs.

VII Joseph—S.-A. Dionne M.-Joseph

JOSEPH—LUCE MIGNER—S.-A.

VII Antoine 1882-1 mai Martin M.-Arthémise
Joseph-Pierre-Antoine 1886-19 juin.

VII Elzéar, ordonné le 26 mai 1892, Procureur du Collège de Ste-Anne en 1908.

VII Léonidas, avocat, demeure à Québec, marié

VII Charles—S.-Philippe Chamberland M.-Clara

CHS-FRANCOIS—AGNES HEN.-NOEL—St-Antoine.

VII Léonidas 1877-29 janv. D'Anjou M.-Aimée

ANGUSTIN—FEBRONIE GAGNON

VII M.-Léontine 1873 Dionne Honoré—S.-D.

VII Eugénie 1884 Dussault Napoléon—Islet

MICHEL—EMELIE DUBE

VII Emélie 1884 Bérubé Simon

94 *FRANCOIS—ZOE BOUCHARD*

149 VII Honorius—S.-Pac. Bérubé M.-Anne (Germain) Simon-Philippe 1890-29 oct.; Jos.-Honorius 1894-17 déc.; Joseph-G.-Alexis 1896-18 juil.; Joseph-Arthur-Albert 1898-31 mai; M.-Alice-Albertine 1900-3 oct.

150 VII François-Venant—S.-Pac. Bérubé Marie (Basile) Jos.-Frs.-Albert 1899-17 septembre.

151 VII Clémence 1899 Robichaud Elz.-Alexandre—S.-D.

112 *MARCEL—CHARLOTTE LEVEQUE*

152 VII Alexandre 1890-5 nov Gagnon Léa M.-Eugénie 1891-6 août; Alexandre 1892-22 nov.; Joseph-Narcisse 1894-2 av.; M.-Athais 1895-17 nov.; Charles-François-Gustave 1897-18 sept.; Jos.-Albert-Alexandre et Joseph Charles-François 1899-13 août.

116 *CLOVIS—MARIE ROSSIGNOL—S-Philippe.*

153 VIII Georgina—S.-D. Levêque Louis—R.-O.

154 VIII Dieudonné—S-Philippe Soucy Marie-Jos.

155 VIII Charles—Riv. du Loup Chénard M.

156 VIII Marie—St-Philippe Landry Alphonse

157 VIII Eugénie—S-Philippe Landry Thimothée

158 VIII Alphonse—St-Philippe Soucy Clara-Jos.

115 *CYPRIEN—ADELE CHAPAIS*

159 VIII M.-Adèle 1875 Boucher Et.-Méd.-Adélard, *notaire*

160 VIII Catherine-Amélie 1879 Côté Samuel veuf de Georgina Bernier

161 VIII Cyprien—Cacouna Beaulieu

162 VIII Joséphine 1883 Boucher E.-M.-A. veuf d'Adèle Dionne

VIII Cyprien—Cacouna Beaulieu M.
M. Marguerite-Germaine-Whilelmine 1891-9 juin; J.-J.-Charles-Gérard 1893-10 av.; M.-J.-Anna-Laurette 1896-3 juil.; Charles-Antoine-Gérard 1898-6 février.

VIII Charles-François-Thomas, marié à Cacouna.

DIEUDONNE—MARIE SOUCY—S-Philippe

IX M.-Louise—St-Philippe Pelletier J.—S.-R.

---

1 Antoine Angélique Ouellet—S.-A.
M.-Séraphique 1799-12 août.

2 Jean-B. 1830-27 avril Pelletier Julie

---

1 Honoré Angélique Levêque—S.-A.
Joseph 1828-29 octobre.

2 Antoine 1847-10 août. Gagnon Osithe

Pierre—S.-A. 1850-10 juin Levêque M.
veuf de M. Caron

---

1 Joseph Marcelline Dupéré
DesAnges 1832-1 mars; Oportune 1833-8 mai; Louis-Nathanaël 1835-1 fév.; Joseph 1836-7 sept.; Célina 1838 14 mai; Zébédée 1840-29 sept.; M.-Eugénie 1842-7 fév.; Virginie 1844-11 fév.; Célina 1845-1 juin; Joseph-Antoine 1847-8 mars; Délima 1848-28 juil.; Clémentine 1850-11 juin; Sophie 1852-25 septembre.

2 Des Anges 1851 Hudon Charles—S.-A.

2 Oportune—S.-P. Labissonnière Magloire

2 Clémentine 1880 Aubut Luc

---

1 Benjamin Emérence Roy "Lauzier"
M.-Octavie 1835-22 juil.; Luce 1837-28 janv.; Georgina 1840-26 oct.; Domine 1842-23 juil.; M.-Josephte

1843-2 nov.; François 1846-26 av.; M.-Théodosie 1848-17 octobre; Alphonsine 1851-22 mai.

2 Octavie-Flavie 1866 — Gagnon David

---

1 Cyprien — Emélie Dionne

2 Virginie 1861 — Bouchard Jules—St-Alexandre

---

alexandre } Honoré—Kam. 1864-4 av.; veuf de M. Guimond — D'Anjou Marie veuve de A. Bérubé
maria Darin }

Pierre—S-Philippe 1872-11 fév. veuf de M. Lizotte — Chamberland O.-G.

Marcel — Dubé Françoise

Marcel 1794-14 juil.; Henri 1795-21 août; Louis-Marie 1799-14 mai.

Germain — St-Onge Constance

Françoise-Henriette 1800-14 janvier.

Isaie — Quimper Sophie—S.-A.

M.-Daville 1824-20 mai.

Pierre-Antoine — Martin-Anastasie—S.-A.

M.-Ombéline 1824-8 oct.

Henri — PelletierThéotiste

Louis-Henri 1829-7 juin; M.-Madir 1830-20 oct.; Virginie 1832-11 fév.; Henri 1835-11 av.

Isaie — Tremblay Sophie—S.-A.

Angélique 1830-1 septembre.

Saturnin — Scholastique

Germain 1834-19 mars.

Prosper [1] — Thiboutot Julie
Onésime 1835-19 janv.

Edouard — Thiboutot Marcelline
Joseph 1835-12 mars; Agnès 1836-6 août.

Jean-B. — Dubé Rose
Cyprien 1835-13 décembre.

Magloire — Ouellet Elizabeth
Elie-Magloire 1845-17 juil.

Alexandre — Souci Emélie
Symphorienne-Emélie 1852-22 août.

Damase, venu de St-Pascal — Raymond Modeste
M.-Aimée 1862-17 novembre.

Joseph — Labissonnière Elizabeth
Pierre 1873-19 février.

DOIRON

1 Paul — Isabelle Richard

2 Isabelle 1889 — Miville Jean—S.-A.
veuve d'Augustin Marin, Beaumont.

DONNELLY

Patrice — Cadwell Catherine
Jean-André 1816-11 déc.; Justine 1818-21 mai.

DOUGLASS

Charles — Bouliane M.-Louise
M.-Louise-Joséphine 1871-19 mars.

1 Plutôt Dubé.

DOWD

1 James — Margaret Morris—New York

2 James—S.-A. 1875-8 fév. — Deguise M.-Anne-Elize

DORAN

1 Joseph — Mary Murray

2 Mary 1836 — Denis Pierre

DOUCET

1 Laurent — Anne Lebrun (Acadiens)

2 Anne 1777 — Langlais Henri

DRAPEAU

Amable — Tourangeau Marguerite
Jean-Marie 1790-12 février.

---

1 François—Kam. 1804-30 janv. veuf de M.-Josephte Lebel — Chapais Charlotte

2 Georges 1830-14 février — Boucher Zoé

---

1 Joseph — Céleste Lebel—S.-Pascal

2 Georges 1849-9 janvier — Levêque Mathilde
Georgina 1852-24 av.; Louis 1853-23 déc.; Pascal-Adélard 1856-1 mai

---

Rémi — Landry Henriette
M.-Laure 1891-16 juil.; M.-Anne 1894-9 septembre.

DROUIN

Charles — Gagnon Félicité
Joseph 1806-2 mars.

DUBÉ

I MATHURIN, fils de Jean et de Rénée Suzanne, de la Chapelle Detrer, évéché de Luçon, s. 30 décembre 1695—R. O. marié, Ste-Famille, 1670 à Marie Campion, fille de Pierre et de Marguerite Hénault, de St-Nicaise de Rouen.

MATHURIN—MARIE CAMPION

II M. Madeleine 1690 — Bouchard Charles

Deuxième Mariage—1691—Miville Jean.

II Mathurin 1691-13 mai — Miville Anne

II Louis 1697-28 janvier — Boucher Angélique

Deuxième Mariage 1719-9 janvier—Lebel Marguerite.

II Pierre 1704-7 janvier — Boucher M.-Thérèse

II Laurent 1706-7 janvier — Boucher Geneviève—Tang.

MATHURIN—ANNE MIVILLE

III M.-Anne 1712 — Grondin J.-B.

Deuxième Mariage 1726—Mignot "Lab" Jean, veuf de Xaintes Boucher.

III Augustin 1721—S.-A. — Soucy M.-Anne

LOUIS—ANGELIQUE BOUCHER

III Louis 1721-21 janvier — Emond Cécile

III Joseph ? — Morin Rosalie-Angélique

III Abraham-Alexandre 1727-7 nov. — Levêque Jeanne-M.

III René1731-19 nov. — Plourde Catherine

III Angélique 1735 — Asselin Louis—Riv.-du-Loup

III Augustin 1736-30 juil. — Miville M.-Josephte

III Simon ? Gaudin Marguerite

LOUIS ci-dessus—MARGUERITE LEBEL

III Isabelle 1762 Levêque Antoine
veuf de Geneviève Hautin

LAURENT—GENEVIEVE BOUCHER

III Joseph ? Pelletier Angélique—Tang

Deuxième Mariage 1730—L'Islet—Cloutier Marguerite.

III Pierre-Jacques 1747—S.-A. Pelletier M.-Anne

LOUIS—CECILE EMOND

IV Jean-Frs 1748-5 novembre Côté Marie
Catherine 1761-6 décembre; Marguerite 1764-24 mars; Alexis 1767-5 fév.; Anselme 1769-21 av.

Deuxième Mariage 1787-15 janvier—Ouellet Catherine,veuve de Joseph Hudon.

IV M-Madeleine 1753 Hudon Pierre

IV Charles 1757-14 fév. Gagnon M.-Madeleine
M.-Louise 1760-8 oct.; Judith 1762-15 janv.; Théotiste 1763-29 mai; M.-Théotiste 1767-20 juin; Jean-Chs. 1770-6 août; J. (?) 1773-12 av.; Pierre 1777-21 mai; Marie 1779-17 avril.

IV Maurice 1761-12 janvier Plourde M.-Anne
M.-Anne 1761-12 décembre; Augustin-Jos. 1763-13 juin; M.-Judith 1764-27 nov.; Françoise 1766-21 av.; Jos.-Marie 1768-7 mars; Jean-Marie 1769-8 oct.; Chs-Frs. 1771-21 juil.; J.-B. 1773-14 mars; Pierre 1775-12 mars; Didace 1776-16 nov.; Angustin 1779-26 mars; Angélique 1781-4 mai; Henri 1783-21 mars.

IV Pierre 1761-15 juin Beaudet M.-Rosalie
Rosalie 1762-30 mars; Catherine 1763-20 juin; Geneviève 1764-24 déc.; P.-Abraham 1766-12 oct.; Pierre 1767-11 déc.; Théotiste 1769-6 mai; Judith 1771-24

mars; Pierre 1773-9 fév.; Scholastique 1774-26 août; Pascal 1778-25 janv.; Geneviève 1780-8 mars; Joseph 1782-13 septembre.

IV Barthélemi 1764-4 juin — Hudon Angélique
Catherine 1767-12 mars.

IV Louis 1764-2 juillet — M.-Catherine

IV Augustin 1771-11 fév. — Hudon Catherine
Euphrosine 1772-16 nov.; Augustin 1774-20 déc.; Marie 1776-20 août; Geneviève 1779-22 mars; Henri 1781-11 fév.

IV Jean-Baptiste 1756—Pte-aux-Trembles — Fournel C.
M.-Josephte 1762-12 oct.; André 1766-29 août.

JOSEPH—ANGELIQUE-ROSE MORIN

IV Jean-Baptiste 1768—S.-A. — Ouellet Geneviève

SIMON—MARGUERITE GAUDIN

IV Jean-B. 1771—St-Jean, P.-J. — Fournier Véronique

Deuxième Mariage 1813-1 mars—Levasseur M.-Elizabeth, veuve de Joseph Boucher.

ALEXANDRE (Abraham)—JEANNE-M. LEVEQUE

IV Madeleine 1743 — Santerre Pierre

IV Louise-Geneviève 1743 — Courci Nicolas

IV Angélique 1752 — Potvin Charles

IV Alexandre 1753—S.-A. — Leclerc Marie-Mad.
Jean-Baptiste 1767-16 septembre.

IV Jean-Frs 1755—S.-A. — St-Pierre M.-Madeleine
Madeleine 1761-8 oct.; Alexandre 1763-21 sept.; Angélique 1768-22 juil.; Isidore 1770-9 juil.; Jos.-Frs. 1772-26 sept.; M.-Louise 1774-2 av.; Nicolas 1775-14 avril.

Deuxième Mariage 1777-8 av.—Ouellet Madeleine, veuve de Joseph Gagnon.

Marie 1778-16 juillet.

Troisième Mariage 1793-8 juil.—St-Jorre M.-Anne

M.-Anne 1794-9 av.; M.-Elizabeth 1795-15 fév.; M.-Julie 1796-28 juil.; Ignace 1797-4 nov.; Jean-Frs. 1799-29 janv.; Raphael 1800-4 déc.; Judith 1802-26 mars; Abraham 1803 ; Charlotte 1806-5 av.; Laurent 1808-7 août.

AUGUSTIN—M.-ANNE SOUCI

IV M.-Catherine 1746 — Hudon J-B.

IV M.-Josephte 1747 — Raymond Gabriel—Kam.

IV Augustin 1748—Kam. — Deslauriers Judith

Joseph 1761-12 janv.; M.-Anne 1763-18 janv.; M.-Rosalie 1764-12 août; Charlotte 1767-3 novembre.

IV Anne-Angélique 1748 — Levêque Louis

Deuxième Mariage 1764—*Chamberland Jos.—Kam.*

IV Jean 1752—Kam. — Ayotte M.-Anne

M.-Josephte 1761-27 janv.; Théodore 1762-23 oct.; Augustin 1763-8 déc.; Germain 1770-11 juil.; Jean-B. 1773-13 déc.

IV Joseph 1754-28 oct. — Hudon Geneviève

Deuxième Mariage 1758-10 avril— Beaudet M.-Madeleine

Michel 1761-29 sept.; Jean-B. 1763-12 mars; J.-Paschal 1764-8 nov.; Isabelle 1767-5 mars; Madeleine 1768-26 août; Pierre-Abraham 1770-4 mai; François 1772-14 fév.; M.-Victoire 1773-13 oct.; M.-Josephte 1775-18 sept.; Marie 1777-13 septembre

IV M.-Madeleine 1762 — Levêque J.-B.

IV Zacharie 1768-21 nov. — Levêque Catherine

Zacharie 1769-26 août; Catherine 1770-28 oct.; Jean-B. 1771-11 oct.; Madeleine 1773-25 janv.; Isidore 1774-28 août; Prosper 1776-11 av.; Louis 1778-5 janvier.

IV Louis 1763—Kam. Dionne M.-Jeanne

Louis 1763-12 nov.; Jean-B. 1767-8 fév.; M.-Catherine 1768-15 nov.; M.-Anne 1770-18 oct.; Jos.-Marie 1772-20 juin; Euphrosine 1774-13 oct.; Isidore 1776-6 juin; Marguerite 1779-13 octobre; Vincent 1781-26 av.; Charlotte 1782-14 déc.; Stanislas 1785-21 mai.

IV Charles 1764—Kam. Michaud M.

PIERRE-JACQUES—M.-ANNE PELLETIER—S-Jean,P.J.

IV Jean-Raphael 1773—St-Jean, P.-J. Fournier Angélique

IV J.-B.-Michel 1783-8 août Hudon Louise

JOSEPH—MARGUERITE CLOUTIER—S.-R.

IV M.-Anne 1779 Levêque Dominique

AUGUSTIN—JUDITH DESLAURIERS

V Judith 1772 Dionne Benjamin—Kam.

V Paschal 1780-31 juil. Boucher Théotiste

Jean-Pascal 1781-14 mai; Théotiste 1782-15 août;Euphrosine 1787-1 août; Honoré Pascal 1789-16 mai; Marguerite 1790-18 sept.; Apolline 1792-24 fév.; M.-Josephte 1793-19 mars; Antoine 1794-9 juil.; Pétronille 1796-1 mai; M.-Emérentienne 1798-12 mars; Jos.-Edouard 1800-3 janv.; M.-Victoire 1801-2 août.

V Madeleine 1780 Boisbrillant Chs—Kam.

V M.-Anne 1782 Garon Prosper

V Louis 1783-28 juil. Boucher Julie

Julie 1784-11 août; M.-Luce 1786-17 juil.; Augustin 1788-11 av.; Angélique 1789-17 oct.; Louis-Vincent 1793-4 av.; Adélaide 1794-3 nov.; Rachel 1796-21 juil.; Marie 1798-11 juin; M.-Sophie 1800-6 av.; Louis-Narcisse 1803; Nicolas 1804; Eléonore 1810-5 axril.

V Joseph 1786—Kam. Tremblay Madeleine

Romain 1787-9 juin; Charlotte 1788-7 nov.; Joseph-Lé-

andre 1790-27 janv.; Joseph-Rémi 1791-5 oct.; Jean-Sévérin 1793-30 avril.; Christine 1795-2 juin; Joseph 1796-8 oct.; Réné-Edouard (Edmond) 1799-17 av.; M.-Emilienne 1800-12 juin; M.-Louise 1802-29 mars; M.Séraphique 1804; Jean-Olivier 1805; Jean-B. 1806-14 sept.; Odilon 1807-24 nov. ; Marie 1810-13 mai; Félicité 1813-26 mai.

V . Charlotte 1786 — Hudon Vincent

JEAN-FRANCOIS—MARIE COTE

V M.-Louise 1773 — Grenier Nlcoias—Gaspé

V Noël-G. 1776-23 janvier — Massé M.-Josephte

Noël 1777-2 fév.; M.-Josephte 1778-1 mars ; J.-Noël 1780-3 sept.; Vincent 1781-20 sept.; Isidore 1784-19 fév.; Victoire 1786-21 juil.; Frs-Xav. 1787-8 juil.; A-délaide 1789-28 av.; Hilaire 1790-22 av.

Deuxième Mariage 1799-9 mai—Petit St-Pierre—Archange, veuve de Germain Soucy

M.-Adélaide 1800-6 oct.; Hyppolite 1802-26 av.; Olivier 1803.

V Catherine 1779 — Migner Basile—S.-A. veuf de Mad. Leclerc

V Madeleine 1780 — Desnoyers François

V Marguerite 1782 — Gagnon Joseph

V François 1787—Kam. — St-Jorre Françoise

François 1790-6 juil.; Jean-Firmin 1791-11 nov.; Jean-Frs 1793-28 janv.; Marie 1794-26 av.; Françoise 1795-20 sept.; Joseph-Léandre 1799-8 août; M.-Emilienne 1800-17 oct.; Hyacinthe 1801-19 déc.; Jean-Olivier 1803.

V Alexis 1788—Kam. — St-Jorre Madeleine

Alexis 1788-10 oct.; J.-Alexis 1789-20 sept.;Jean-Roch 1797-27 octobre.

ZACHARIE—CATHERINE LEVEQUE—Kam.

V Zacharie 1794—Kam. — Santerre Marie

V M.-Anne—Kam. — Bouchard Nicolas fils de Nicolas

V Isidore ?—Kam. ? — Roy Marie ?

CHARLES—MADELEINE GAGNON

V Madeleine 1778 — Hudon Joseph

V Théotiste 1782 — Lamarre Germain—S.-A.

V Charles 1792-15 oct. — Levêque Geneviève
Pierre-Frs 1793-4 août; Julie 1794-22 oct.; Jean-B. 1796-15 août; Joseph 1798-11 juin ; M.-Charlotte 1799-10 août; M.-Geneviève 1800-18 sept.; Jean 1802-27 mai; Célestin 1803; Félicité 1805; Jean-Hilaire 1806 5 septembre; Jean-Martial 1808-19 nov.; Mathilde 1811-20 mars; Marie 1812-4 juin.

Deuxième Mariage 1832-9 janv.—Michaud Josephte, veuve de Benjamin Dumont—S-Paschal

V Marie-Thé . 1792 — Lavoie Pierre

V Marie 1805 — Bérubé Jean-Baptiste

V Jean-Baptiste 1794-25 nov. — Lavoie Perpétue
Perpétue 1795-28 oct.; Louis 1797-7 av.; J.-Edouard 1798-3 déc.; M.-Rosalie 1800-12 mai; Adrien 1802-7 janv.; Priscille 1803; Emilienne 1805; Jean-Frs. 1807-23 mars; Osithe 1810-18 oct.; Hortense 1812-15 nov.

V Pierre 1811-27 mai — Gagnon Elizabeth
Pierre; Marguerite 1813-1 septembre. ; Guillaume 1815-25 novembre ; Edouard et Louis 1818-20 mars; Christine 1819-22 mars; Marcelline 1820-30 janv.; J.-B. 1822-21 sept.; Elizabeth 1825-7 juin; Bernard 1828-28 juil.; Elizabeth et M.-Flavie 1831-20 août.

JOSEPH—GENEVIEVE HUDON

V Joseph 1788-14 janv. — Lavoie Marguerite

M.-Josephte 1788-13 nov.; Marguerite 1790-14 mars; Frs.-Xav. et M.-Sévérine 1792-28 av.; M.-Antoinette 1793-13 mars; Pierre 1795-18 janv.; J.-Pierre 1796-2 no.; Alexandre 1798-31 oct.; Jean-Elie 1800-23 oct.; Benjamin-Prosper 1802-26 juil.; Geneviève 1804; Frs-Xavier 1806-17 juil.; Jean-Honoré 1808-6 décembre; Gorgonie 1811-14 août.

JOSEPH ci-dessus—MADELEINE BEAUDET

V Jean-Baptiste 1787—Kam. Deslauriers Josephte

Deuxième Mariage 1826-27 juin—Leclerc Marguerite, veuve de François Jean.

V Augustin 1787—Kam. Ouellet Ursule

Madeleine 1788-25 oct.; Céleste 1790-15 fév.; Apolline 1792-10 fév.; Jean-Pierre 1793-1 août; Charlotte 1795-13 juil.; M.-Séraphine 1796-10 déc.; Jean-Cyrille 1798-12 janv.; Madeleine 1799-6 av.; M.-Elizabeth et M.-Domitille 1800-21 juil.; Mathilde 1804.

V Michel 1793-24 juin Plourde M.-Josephte

V Madeleine 1794 Raymond Jean—Kam.

V Abraham 1805-25 novembre Grenet Félicité

Odilon 1807-23 juin; Jean-Abraham 1808-28 nov.; Christine 1810-30 mars; Jean-Frs. 1811-12 av.; Tiburce 1812-27 août; Luc 1813-18 août.

Deuxième Mariage 1814-18 juil.—Turgeon M.-Josephte.

Elizabeth 1815-13 av.; Honorine 1816-21 av.; Pierre-Louis 1821-22 mars,

V François 1812-13 av. Hudon M.-Louise

Justine 1813-22 fév.; Lucie 1814-29 av.; Osithe 1816-5 mars; François 1817-5 juin; Charles-Thimothé 1820-16 nov.; Marie-Louise 1822-26 déc.; Jean-B. 1824-31 mai.

ALEXANDRE—MARIE MAD. LECLERC—S.-A.

V Pierre 1791-7 nov. Santerre M.-Théotiste

Jos.-Alexis 1792-5 sept.; Alexandre 1793-6 oct.; Pierre-Alexandre 1795-22 août; Théotiste 1797-15 av.; M.-Séraphine 1798-7 mai; Domitille 1801-13 oct. ; M.-Louise 1803; Cyprien 1806-15 mai.

Deuxième Mariage 1812-6 avril—Gauvin Louise

Pétronille 1813-23 août; Pétronille 1815-9 août; Justine 1817-15 avril.

V Alexandre 1784—S.-A. Michaud Charlotte

Séraphine 1792-23 juin.

V Joseph 1799—S.-A. Levêque Victoire

Victoire 1802-31 mars; Anastasie 1803; Pierre 1805; Alexandre 1808-21 mars; Michel 1809-30 juin; M.-Beaume 1810-13 août; Marcelline 1812-20 mars; Noël-1814-26 déc.; Vincent 1816-5 juin; Madeleine 1818-26 août.

LOUIS—MARIE-JEANNE DIONNE

V Louis 1786—Kam. Michaud Modeste

Hilaire 1788-25 janv.; Louis-Marie 1789-8 janv.;Charlotte 1791-13 sept.; Joseph-Marie 1793-29 av.; Angélique 1794-17 juil.; Euphrosine 1795-18 déc.; Jean-Roch 1797-16 août; Antoine 1799-21 mars.

V Euphrosine 1793 Lizotte Jean

V Catherine 1796 Lebel François

V M.-Anne 1797 Lebel Antoine

V Marguerite 1802 Corbin Amable

PIERRE—ROSALIE BEAUDET

V M.-Judith 1794 Boucher Aristobule veuf de Geneviève Levêque

V Scholostique 1803—S.-A. Rousseau Jacques

VV M.-Théotiste 1803—S.-A. Lizotte François—S.-R.

V Paschal 1804—S.-A. Pelletier Anastasie (Joseph)

JEAN-FRS—MADELEINE ST-PIERRE

V Alexandre 1784—Kam. Vaillancourt M.-Anne

V Marie 1794 Janneau Jacques

V Jean-Baptiste 1789—S.-A. Bois Marie-Ange
Jean-Baptiste 1794-5 août—S.-A.

V M. Anne 1793 ?—S.-A. Bérubé Mathurin

V Nicolas 1807-14 sept. Levêque M.-Reine
Louis-Olivier 1808-19 juin; M.-Reine 1809-6 sept. Angélique 1811-30 mars; Jean-Pierre 1812-18 nov.; Nicolas 1814-22 oct.; Léandre 1816-4 oct.; Noël 1818-11 déc.; Augustin 1821-20 fév.; Régis 1824-23 janv.

Deuxième Mariage 1828—Kam.—Rivard Madeleine, veuve d'Antoine Gauthier.

MAURICE—M.-ANNE PLOURDE

V Augustin 1795-17 août Rivard M.-Clémence

V François 1795-9 fév. Martin M.-Anne
Jos.-Maurice 1797-27 février; Jean-Frs. 1798-1 av.; P.-Hilaire 1799-25 sept.; Thomas 1803.

Deuxième Mariage 1810-28 août—Bérubé Suzanne

Maurice 1811-11 sept.; Jean-Frs. 1812-4 nov.; Pierre 1814-22 fév.; Marie 1815-18 juil.; Suzanne 1816-21 juil.; Charles 1817-22 mai; Marie 1818-28 juin; Esther 1819-20 nov.; Maurice 1821-1 juil. Georges 1823-19 oct.

Trosième Mariage 1835-2 mars—Gagnon M.-Louise, veuve d'Amand Hudon.

V Henri 1806-29 septembre Laplante M.-Josephte
M.-Louise 1807-23 août; M.-Angèle 1809-4 mai.

V Angélique 1812 Aumont Michel
veuf de Geneviève Miville

RAPHAEL—ANGELIQUE FOURNIER—S.-R.

V Prosper 1814—S.-A. Thiboutot H.-Judith-Julie "Jean Benoni"

Julien 1822-28 sept.; Julie 1823-25 oct.; Henriette 1824-14 oct.; François 1826-12 fév.;

NOEL-G.—M.-JOSEPHTE MASSE

VI M.-Josephte 1800 Desrosiers Joseph-Marie

VI Noël-A. 1806-17 février Gagnon—Bel—Perpétue
Hilaire 1807-8 mars.

Deuxième Mariage 1808-4 nov.—Bonenfant M.-Josephte
M.-Athalie 1810-17 mars.
Noël 1812-26 novembre.

Troisième Mariage 1816-19 fév.—Bérubé M.-Florence.
François 1817-20 janv.; Priscille 1818-10 août; Hubert 1820-16 mars.

VI François—Rimouski 1812-4 août Bonenfant Véronique

JOSEPH—MADELEINE TREMBLAY

VI Charlotte 1806 Martin Pascal

VI Jean-Baptiste 1821-2 fév. Leber Françoise veuve de Georges Boucher

VI Romain ? Michaud Soulanges
Luce 1818-2 déc.; Eugénie 1820-23 juin; Urbain 1821-1 sept.; Flavien 1823-27 av.; Christine 1825-21 juin; Jos.-Octave 1828-7 juil.; Marie 1830-24 mai; Virginie 1832-29 av.; Eudoxie 1833-4 oct.; Edouard 1835-6 sept.; Georges 1836-21 déc.; Marie 1840-23 septembre.

VI Joseph 1827-7 août Saindon M.-Zoé
Herménégilde 1828-26 sept.; Fébronie 1830-22 déc.; Joseph 1832-30 janv.; Georges 1833-2 juin; Louis-Amaranthe 1834-4 août; Marie 1835-23 octobre.

VI M.-Emilienne 1829 Gagnon Joseph veuf de Céleste Soucy

VI Sévérin 1830-16 fév. — Dionne Victoire
Hedwige 1831-17 mars; Rémi 1832-1 sept.; Louis-Alphonse 1834-30 av.; Elise 1835-23 déc.; Délima 1837-27 août; Joseph 1839-19 mars; M.-Emélie 1840-16 oct.-S-D

VI Odilon 1830-9 février. — Boucher Henriette

VI Marie 1830 — Gagnon—Bel—Elie—Cacouna

VI M.-Séraphine 1833 — Sirois Nazaire
veuf de Marguerite Michaud—Cacouna

PASCAL—THEOTISTE BOUCHER

VI Euphrosine 1802 — Gagnon Abraham

VI Théotiste 1806 — Boucher Clément

VI M.-Josephte 1810 — Bérubé Jean-Isaac

VI Apolline 1812 — Bérubé Félix

VI Angèle-Marguerite 1812 — Hudon Pierre

VI Pétronille 1815 — Robichaud Anselme

VI Emérentienne 1818—Kam. — Martin Elie—Bénoni

VI Edouard 1823-3 février — Michaud Florence
M.-Luce 1823-23 déc.; Jos.-Guillaume 1825-23 oct.; Rémi 1827-12 sept.; Magloire 1829-17 juin; Magloire 1831-7 oct.; Edouard 1833-12 déc.; Flore 1836-2 janv.; Catherine 1838-24 mai; M.-Flore et Marie-Elise 1840-2 juil.; Honoré—S.-D.

LOUIS—JULIE BOUCHER

VI Luce 1804 — Bérubé André

VI Julie 1807 — Hudon Henri

VI Angélique 1808 — Mignot "Lab." Charlemagne—Kam.

VI Adélaide 1811 — Langlais Pascal

VI Rachel 1813 — Roussel Casimir

VI Vincent 1814-7 nov. — Levêque M.-Anastasie

Ferréol 1815-19 oct.; Vincent 1816-8 oct.

VI Sophie 1821 — Martin Raphael—Kam.

CHARLES—GENEVIEVE LEVEQUE

VI Julie 1811 — Bard Paul

VI Geneviève 1821 — Lizotte Edouard

VI Jean-B. 1822—Kam. — Normand dit Lajoie M.-Anne
Honorine 1822-15 nov.; Pétronille 1823-7 juin.

Deuxième Mariage 1825-27 sept.—Hudon Véronique.
Jean-B. 1826-13 août.

VI M.-Luce 1832 — Michaud François

ALEXANDRE—CHARLOTTE MICHAUD—S.-A.

VI Vincent 1812-6 avril — Bérubé M.-Victoire

AUGUSTIN—URSULE OUELLET

VI Apolline 1813 — Dionne Alexandre Michel

VI Charlotte 1813 — Michaud Firmin

VI Céleste 1816 — Levêque Joseph

VI Madeleine 1821 — Chamberland Joseph veuf de Louise Bérubé

VI Jean-Cyrille 1821-22 oct. — Bouchard M.-Josephte
Edouard 1822-9 juil.; Bruno 1823-12 sept.; Emélie 1825-1 juin; Henriette 1828-16 mars.

Deuxième Mariage 1829-24 nov.—Bérubé M.-Osithe
Rémi 1830-22 sept. ; Cyrille 1832-18 mars ; Henriette 1834-8 janv.; Charles 1835-16 nov.; Philomène 1837-31 août; Vincent 1839-15 décembre.

VI Séraphine 1826 — Levêque Rémi

JOSEPH—MARGUERITE LAVOIE

VI Marguerite 1814 — Laplante Augustin—Kam.

VI Antoinette 1818 — Dionne Joseph

VI Pierre 1822-22 av. — Levêque Angèle

Joseph 1823-31 mars; M.-Angèle-Auzille 1824-15 mars; Flavie 1825-21 déc.; Prosper 1827-10 janv.; Louis 1827 17 nov. ; Sara 1829-8 sept. ; Guillaume-Octave 1830-29 août; Julienne 1832-14 av.; Pierre 1833-3 juin; J.-B. 1835-29 mars ; Olive 1836-6 novembre ; Mathilde 1839-11 janv.; Arthémise 1840-11 av.; Melvina 1844-20 septembre.

VI Geneviève 1826 — Levêque Ignace

VI Prosper 1829-7 janv. — Michaud Henriette

Joseph 1830-10 janv.; Adèle 1831-8 fév.; Mathilde 1833 21 juin; Magloire 1836-5 mai; Louis 1837-25 juin; Denis 1838-6 nov.; Rémi 1852-14 av.

VI François-Xavier 1833—S.-R. — Caron Henriette

Joseph 1834-9 juin; Frs.-Xavier 1835-22 oct.; Jos.-Octave 1836-10 déc.; Louis-Elzéar 1839-4 déc.; Pierre-Amable 1841-10 juin; Michel 1843-13 fév.; Démarisse 1845-8 janv.; Clémentine 1846-24 oct.; M.-Henriette 1850-28 mars.

JOSEPH—VICTOIRE LEVEQUE

VI Anastasie 1818 — Hudon Jean-Aristobule

VI Joseph 1826-10 fév. — Dionne Victoire

Joseph 1826-19 déc.; Alexandre 1828-3 juin; Adèle 1830-2 av.; Athanase 1834-9 juin; Viginie 1837-17 déc.; Delphine 1839-14 fév.; Arthémise 1840-25 juil.; Jos.-Al-Alphonse 1842-18 av.

VI Victoire 1827 — Bérubé Firmin

VI M.-Beaume 1829 — Gagnon Pierre-Frs.

VI Pierre—S.-A. — Caron Angélique

Nathanaël 1832-14 janv.; Théophile 1833-16 fév.; Marie 1836-12 av.; Joseph-Sélime 1838-23 juin; Emélie 1840-8 mars; Joseph 1843-23 sept.; Magloire 1848-20 juil.; Célanire 1849-18 nov.; M.-Alexandrine 1851-18 mars; Eugénie 1842-6 février.

VI Marcelline 1835 — Plourde Pierre

JEAN-BAPTISTE—M.-JOSEPHTE DESLAURIERS—Kam.

VI Michel-Honoré 1814—Kam. — Roy Victoire

VI Jean-Baptiste 1818—Kam. — St-Jorre Euphémie

VI Olivier 1832—Kam. — Dionne Angélique—R.-O. fille de Charles

VI Antoine 1832-12 nov. — Martin Euphémie

ALEXANDRE—MARIE-A VAILLANCOURT—Cacouna.

VI Sophie 1824 — Laplante Antoine veuf de Josephte Labissonnière

ISIDORE—MARIE ROY DESJ.—Kam.

VI Joseph 1812-17 nov. — Darris Charlotte

Magloire 1813-10 sept.; Justine 1814-16 déc.; Eulalie 1816--23 mai.

VI Pierre—Kam 1824-18 oct. — Hudon Mathilde

PIERRE—THEOTISTE SANTERRE

VI Domitille 1821 — Dionne Germain

VI Séraphine 1825 — Dionne Joseph—S.-A.

VI Cyprien 1831-14 fév. — Guy Zoé

Joseph 1832-14 janv.; Théophile 1833-17 oct.; Thadée-Michel 1836-29 sept.; Cyprien-Alfred 1838-4 juin; Jean-Pierre 1840-30 av.;Prudent 1842-22 juin;Romuald 1845-7 fév.; Alphonsine 1847-24 mars ; Jos.-Magloire-Cyprien 1849-26 sept.; Célina 1853-25 mars.

PIERRE ci-dessus—LOUISE GAUVIN

VI Louise 1832 — Harvé Adolphe—S.-R.

JEAN-BAPTISTE—PERPETUE LAVOIE

VI Edouard 1822-19 août — Normand Lajoie Cécile

Jean-Baptiste 1823-30 juin; Marie 1824-24 juil.; Elizabeth 1825-4 juil.; Théodule 1826-23 juil.; Henriette 1827-22 sept.;Ferdinand 1828-15 nov.; Charles-Edouard 1831-1 sept.; Claire 1832-5 déc.; Flavie 1835-29 janv.; Jean-B. 1838-12 nov.

Deuxième Mariage 1851-7 janv.—Servant Delphine

Léontine 1857-18 avril; Georgina 1862-15 août; Charles Marcel-Edouard 1867-17 av.;

VI Rosalie 1827 — Laplante Hubert

VI Louis 1819—Kam. — Pelletier Catherine

VI Adrien 1823-5 mai — Roussel Julie

Georges 1824-24 août; Zéphirin 1825-10 nov.; Nazaire 1827-3 fév.; Emélie 1829-21 août; Bruno 1828-13 mars; Charles 1841-18 juin.

VI François 1835-21 septembre — Guy Priscille

Priscille 1836-22 juil.; Philomène 1838-14 av.; Arthémise 1840-25 sept.; M.-Emma 1843-3 janv.; Cyprien-Achille 1845-18 août; Marie 1848-13 mars.

FRANCOIS—M.-ANNE MARTIN

VI François 1826-15 août — Sanfaçon Marcelline

François 1827-4 juin; Marcelline 1829-23 juil.; Jean-B. 1830-21 oct.; Athais et M.-Rose 1832-17 déc.; Michel 1835-16 janv. Marcelline 1837-23 janv.; Claire 1839-13 mars; Eliza 1841-30 juil.; Pierre -Israël 1842-26 déc.; Joseph 1845-20 fév.; Léontine 1847-26 janv.; Charles 1849-3 août; Saturnin 1852-11 fév.

FRANCOIS ci-dessus—SUZANNE BERUBE

VI Pierre 1835-26 oct. Leclerc Elizabeth
Arthémise 1836-1 août; Jean-Pierre 1837-19 juil.; Philomène 1838-29 juin; Henriette 1839-17 déc.; Stanislas 1841-20 août; Pierre 1843-2 janv.; Adéline 1844-27 juin; Georgina 1845-13 décembre Alphée 1849-5 av.; Joseph 1850-21 déc.; Alphée 1852-12 oct.

HENRI—M.-JOSEPHTE LAPLANTE

VI Angèle 1827 Gagnon Isidore
veuve d'Angélique Emond

Deuxième Mariage 1830—Martin Jean-B.

VI M.-Louise 1834 Laplante Alexandre

VI Maxime 1835-10 août. Côté Lucie

NICOLAS—MARIE-REINE LEVEQUE

VI Olivier 1830-23 nov. Gagnon Priscille

Deuxième Mariage 1860-24 av.—Miville Flavie.
Joseph 1861-26 mai.

VI Marguerite 1831 Hudon Isaac

Deuxième Mariage 1840—Hudon Frs.-Xavier

VI Angélique 1838 Corbin Louis

VI Noël 1846-2 juin Levêque Flavie
Elizabeth 1847-4 av.; Noël-Jos. 1848-21 août; Rémi 1849 17 nov.; Germain 1851-19 fév.—S.-Pac.

ABRAHAM—JOSEPHTE TURGEON

VI Eliza 1834 Gagné Joseph—S.-A.

VI Honorine 1837 Levêque Narcisse

ABRAHAM ci-dessus—FELECITE GRENET.

VI Tiburce 1840-3 nov. Lamarre Angélique

Claire 1842-2 juil.; Abraham-Alfred 1843-17 déc.; Victoire 1845-7 fév.; Charles 1846-25 nov.; Philomène 1849-3 déc.; Tiburce 1851-18 sept.; Jean-B. 1855-25 oct.; Frs-Xav. 1857-13 janv.; Joséphine 1858-27 mai; Jos.-Emile 1859-19 déc.; Germain et Marie Joséphine 1861-13 décembre.

PIERRE—ELIZABETH GAGNON

VI Marguerite 1834 — Hudon Edouard

VI Georges 1837-4 juil. — Bérubé M.-Modeste

Georges 1838-13 av.; Philomène 1839-16 mars; Henri-Georges 1840-22 fév.; Caroline 1841-12 janv.; Louis-Alphonse 1842-6 mai; Célina 1843-23 mai; Louis-Charles 1844-12 juin; Isidore 1845-15 juil.; Jean-Baptiste 1848-26 janv.; Henriette 1850-29 mai; M.-Eugénie 1851-24 av.; Frs.-Xavier 1855-26 juil.; Joseph 1858-16 décembre.

VI Marcelline 1842 — Hudon Damase

VI Bernard 1851-4 nov. — Levêque Justine

Flavie 1853-25 sept.; Jos.-Salomon 1856-6 av.; Marie 1859-5 juin.

VI Jean-? — Labrie Apolline

Jos.-Adélard 1857-21 mars; M.-Rose-de-Lima 1859-22-av.; Octave 1861-19 janv.; Marguerite 1865-6 mars; M.-Rose-Anna 1867-28 oct.; Joseph-Luc 1870-5 août; Marie 1873-11 juin; M.-Henriette-Eliz. 1875-28 avril.

FRANCOIS—LOUISE HUDON

VI Zélie 1835 — Plourde Pierre

VI M.-Luce 1837 — Hudon J.-B.—Kam.

VI François 1840-11 août — Boucher Vitaline

François-Ignace 1841-18 mai; Louise-Emma 1842-15 juin; Louis-Alfred 1843-31 mai; Géraldine 1844-12 août; Joseph 1846-24 fév.

VI Jean-Baptiste 1848-28 nov. Martin Justine
Julie 1849-20 sept.; Clémentine 1851-30 août; Georgina 1853-22 oct.; Cléophas 1856-7 juin; Jean-B.-Thimothée 1862-20 av.; M.-Aimée-Octavie 1865-18 juin; Joseph-Napoléon 1868-10 juin; Jos.-Cléophas 1872-11 février.

PROSPER—JULIE-JUDITH THIBOUTOT—Ste-Luce

VI Prosper—S.-A. 1836-8 nov. Dionne Julienne

VI Marie 1843 Leclerc François

FRANCOIS—MARCELLINE SANFACON

VII François 1848-18 sept. Chamberland Justine
Virginie 1851-2 av.—S.-P.

CYRILLE—M.-JOSEPHTE BOUCHARD

VII Bruno 1846-27 janv. Bérubé Domine

CYRILLE ci-dessus—OSITHE BERUBE

VII Rémi—S.-D.—S.-R. Castonguay M.

ADRIEN—JULIE ROUSSEL

VII Nazaire 1850-5 fév. Bérubé Vénérande
Zéphirin et Louis 1850-30 déc.; M.-Justine 1852-13 av. Pierre-Nestor 1853-22 nov.; Georges-Auguste 1857-1 mars; Achille 1859-30 mars.

Deuxième Mariage 1862-7 *janv.—St-Pierre "Dess" Sophie*
M.-Odile 1862-28 nov.; Nazaire-Frs. 1864-6 déc.; Napoléon 1866-10 nov.;

VII Zéphirin—S.-D. Caron Marguerite "François"
Joseph 1850-15 oct.; Marguerite-Césarée 1853-28 mars; Zéphirin 1855-17 mai; M.-Aimée 1859-15 av.; M.-V.-Rosalie 1865-23 juil.; M.-Louise-Clémentine 1869-23 oct.; Joseph-Alphonse 1871-23 septembre.

VII Adèle 1859 Martin Casimir

PIERRE—ANGELE LEVEQUE

VII Louis 1850-7 mai Gagnon M.-Beaume

VII Octave 1862-7 janv. Levêque Emma
Henri-Albert 1862-1 octobre; Henriette 1869-20 sept.

CYPRIEN—ZOE GUY

VII Joseph 1855-15 mai Gaumond Tharsile
Joseph-Cléophas 1858-23 mars; Justine.

EDOUARD—CECILE LAJOIE.

VII Joseph 1855-26 avril Servant Arthémise
Louis-Edouard 1856-29 janvier.

EDOUARD ci-dessus—DELPHINE SERVANT

VII Edouard 1892-15 nov. Morin Virginie

VII Léontine 1881 Roussel André
veuf de Clémentine Laplante

ROMAIN—SOULANGES MICHAUD—S.-D.

VII Flavien—S.-D. Garon M.-Henriette
Louis—S.-D.; Stanislas 1856-16 nov.

VII Virginie 1855 Dionne Bruno—S.-D.

VII Marie 1857 Dionne Achille—S.-D.

VII Georges—S.-D. Raymond M.-DesNeiges

SEVERIN—VICTOIRE DIONNE—S.-D.

VII Alphonse—S.-D. Boucher M. "Pierre"

VII M.-Luce—S.-D. St-Onge Thomas—S..D-

EDOUARD—FLORENCE MICHAUD—S.-D.

VII Charles-Edouard—S.-D. Dumais Paméla
Charles-Edouard 1863-30 juil.

VII Honoré—S.-D. Robichaud Georgina—S.-D.

PIERRE—ANGELIQUE CARON

VII Théophile—St-Jean, P.-J. Giasson Olympe

VII Nathanaël—St-Jean P. J. Giasson Esther
Nathanaël 1859-2 déc.; M.-Gracieuse-Eléda 1862-23 av.; Thomas-Fridolin 1863-21 déc.; Louis-Télesphore 1865-6 mars; M.-Louise 1867-9 av.; Jos.-Antoine 1869-5 nov.; Joseph-Donatien 1872-12 janv.; Pierre-Georges-Félix 1874-20 novembre.

VII Emélie 1857 Dionne Michel

VII Pierre 1871-24 janvier Gagnon "Bel." M.-E.
Pierre-Ludger 1871; M. Albina 1872-23 juin; M.-Anna 1873-13 déc.; M.-Stella-Joséphine 1876-12 mai; M.-Vitaline 1877-15 juil.; Joseph-Alphée 1879-16 fév.; M.-Aimée 1880-22 oct.; Henri-Eugéne-Ernest 1882-21 oct.; Charles-François 1885-11 av..

VII Alexandrine 1872 Levêque Alphée

VII Joseph—S.-Pac. Therriault Marie

VII Félix—S.-A. Hudon M.

VII Magloire ? Lemieux Camille

GEORGES—MODESTE BERUBE

VII Caroline 1861 Roussel Lambert

VII Eugénie 1873 Lavoie Rémi

VII Charles 1877-27 nov. Bérubé Marguerite
Joseph-Charles-P. 1878-26 oct.; M.-L.-Amanda 1880-26 décembre; Joseph-Henri-Luc 1882-24 janv.; Joséphine-Anna 1884-27 mars ; M.-Joséphine-Amanda

1885-21 août; Joseph-Charles-Ernest 1886-23 déc.; Joseph-Françôis-Albéric 1888-15 av.

VII Célina 1880 Leclerc Charles—S.-P.

BERNARD—JUSTINE LEVEQUE

VII Flavie 1870 Michaud Magloire

JEAN—APOLLINE LABRIE

VII Jean-Baptiste 1880-13 janv. Lizotte Eugénie
M.-Eugénie 1880-25 oct.; Jos.-J.-B. 1885-19 juil.; Jos.-Henri 1886-25 août.

VII Joseph 1884-24 juin Gagnon Marie
Joseph-Horace 1885-4 mai; M.-Eva-Whilelmine 1887-8 nov.; M.-L.-Albertine 1889-20 nov.; Joseph-Télesphore-A. 1892-14 juin; M.-Eva-Florida 1895-5 sept.

TIBURCE—ANGÉLIQUE LAMARRE

VII Victoria 1871 Richard Cyprien

VII Jean-Baptiste 1885-9 janv. Levêque M.-Aimée
Joseph-J.-B.-Amédée 1885-20 déc.; Joseph-Louis-J.-B. 1887-29 mars; Joseph-Wilbrod 1888-6 sept.; Marie-Joséphine-Léontine 1891-28 mars; M.-Aimée-Augustine 1893-12 av.; Joseph-Albert-Liguori 1897-27 mai; M.-Anne-Paméla 1898-19 septembre.

JEAN-BAPTISTE—JUSTINE MARTIN

VII Zélie "Julie" 1873 Martin Prudent

VII Georgina 1876 Bérubé Hyacinthe

VII Clémentine 1879 Sirois Joseph—S.-D.

VII M.-Aimée 1890 Lamarre Honorius

ZEPHIRIN—MARGUERITE CARON

VIII Joseph—Kam. Caron Sévérine

Joseph-Magloire 1878-16 août ; M.-Joséphine 1880-25 déc. ; Joseph-Charles-Ludger 1882-31 juil. ; Jos.-J.-B. 1883-31 déc. ; M.-Anna-Sévérine 1886-23 av. ; Frs.-Xav.-Zéphirin 1887-22 nov. ; M.-Louise 1889-24 juil. ; M.-Marguerite-Joséphine 1891-24 juin.

VIII Césarée 1876 Bélanger Magloire

VIII Joséphine 1881 Mercier Charles

NAZAIRE—VENERANDE BERUBE

VIII Pierre 1880-6 juil. Levêque Flavie

M.-Justine 1881-16 av. ; M.-Léa 1882-6 août ; Marie-Alexandrine 1884-23 mars ; Jos.-Pierre-Zéphirin 1885-5 mai ; M.-Zuléma-Arthémise 1886-11 juil. ; M.-Louise 1888-5 juin.

VIII Hyacinthe 1880-4 oct. Lamarre Marie

M.-Elize 1881-5 août ; Joseph-Nazaire-Arthur 1883-9 oct. ; M.-Anne-Aurore 1885-21 mai ; Joseph-Napoléon-Victorien 1886-24 nov. ; M.-Angélina 1888-28 nov. ; Joseph-Hyacinthe-Victorien 1890-18 août ; M.-Alice-Valentine 1892-6 mars ; M.-Léonie-Hermance 1894-3 août.

Deuxième Mariage 1897-12 octobre—Madore Léontine.

M.-Angéline 1898-5 août ; M.-Hermance 1899-22 sept. ; M.-Anne-Eugénie 1900-24 novembre.

FLAVIEN—M.-HENRIETTE GARON—S.-D.

VIII Louis—St-Paschal Massé M.-Cédélice

Louis—S.-D. ; et S.-Philippe.

GEORGES M.-DesNEIGES RAYMOND—S.-D.

VIII Georges—S.-Pac. Dubé Marie

Jos.-Antonio-R. et Marie-Rose-Antonia 1896-24 juil.

VIII Régina 1900 Guy Joseph-Arthur

NATHANAEL—ESTHER GIASSON

VIII Esther-Elida 1884 — Miville Pierre

VIII Joseph 1893-24 juil. — Martin Adéline
M.-Esther-Yvonne 1895-19 fév.

VIII Thomas-Fridolin 1895-30 juil.; — Bérubé M.-Alice
Joseph-Paul-Fridolin 1900-28 avril.

VIII Marie-Louise 1895 — Miville Louis

THEOPHILE—OLYMPE GIASSON

VIII Pantaléon 1899-2 août. — Richard Léontine

JOSEPH—THARSILE GAUMONT—S.-Pac.

VIII Justine 1887 — Gagnon Louis

LOUIS—CEDELICE MASSE

IX Louis 1898-11 janv. — Levêque Marie
M.-Louise-Alice-Oliva 1898-15 nov.; Jos.-Louis-M. Philippe 1900-15 avril.

---

1 Basile — Louise Côté [1]
Madeleine 1760-13 fév.; Véronique 1763-16 déc.; Pierre B. 1767-6 juil.; Michel 1769-9 mai; Véronique 1770-17 novembre.

2 M.-Louise 1774 — Hudon Vital

2 Félécité 1775 — Martin Louis

2 Josephte 1780 — Levêque Joseph

2 Marie-Rose 1783 — Miville Joseph

2 M.-Esther 1787 — Emond Bernard

2 Véronique 1790 — Emond Joseph

---

1 Mariée probablement à S. A. où les régistres manquent pendant quelques années.

Pierre Desnoyers Marie
Jean-Louis 1784-4 sept.; M.-Louise 1787-28 mars; Modeste 1788-7 déc.; Jean-Lambert 1790-22 janv.; François 1791-4 juil.; Pierre et Gabriel 1792-17 déc.; M.-Julie 1793-29 déc.; Scholastique 1795-18 oct.; Pierre 1797-10 juin; Edouard 1798-10 oct.; Adélaide 1800-26 janv.; Jean-Rémi 1801-19 nov.; Jean-Olivier 1802-13 nov.; Hilaire 1804; Adélaide 1805; Jean-Magloire 1807 27 novembre.

Basile April dit Francisque Catherine
Basile 1788-10 avril.

Jean-B. Fortin Euphrosine
M.-Louise 1791-7 nov.; Jean-B. 1793; M.-Agnès 1794-11 octobre; Jean-Rémi 1799-23 juillet.

Jean-B. Dupont Claire
Lucie 1794-29 septembre.

Jean-B. Dumont Josephte
Jean-B. 1795-25 av.; Joseph-M. 1796-3 sept.; M.-Modeste 1799-20 août; Abraham 1801-14 mars; Pascal-Honoré 1802-31 mars; Pétronille 1803; Maurice 1805.

Jean-Marie Anctil Théotiste
Théotiste 1794-11 déc.; M.-Séraphine 1796-14 sept.

François Hudon Françoise
Jean-Pierre 1798-8 juil.

François Dubé Catherine
François 1804.

Noël Hudon Rose
Lambert 1814-24 février.

Pierre Grondin Geneviève
Jean-Olivier 1815-16 janv.; Jean-Abraham 1816-19 fév.; Adélaide 1817-25 mars.

---

1 Joseph Marie Vaillancourt—S-Jean P. J.
2 Alexandre—Kam. 1815-7 nov. Levêque Véronique veuve de Joseph Levêque
Esther 1816-21 décembre.

---

1 Joseph [1] 1803—S.-R. Charlotte Pelletier
Angélique 1817-1 février; Christine 1818-12 juin; P.-Noël 1820-28 août.
2 Christine 1842 Levêque Joseph—S.-D.

Charles Roussel Victoire—S.-A.
François-Victor 1819-2 novembre.

---

1 Isaie Gosselin Elizabeth—S.-A.
Auguste-Théophile 1820-10 juil.
1 Isaie Théotiste Cazes—S.-A.
2 Joseph 1849-31 juil. Gagnon Flavie

Louis Pelletier Théotiste
Marcelline 1821-1 juillet.

Joseph Pelletier Julie
Julie 1823-28 juil.; Joseph 1824-16 août; Victoire 1825 7 août; Virginie 1826-22 déc.; Léocadie 1828-5 av.; Joseph 1837-5 mai; Wenceslas 1838-28 septembre.

Thomas Caron Angèle
Angèle 1828-4 déc.; Charles 1830-8 av.; Magloire 1832 8 av.; Thais 1833-22 oct.; Thomas 1835-29 mars; M.-Ovila 1836-23 juil.; Herménégilde 1840-2 fév.; Arthé-

1 Probablement fils de Simon et Françoise Gaudin.

mise 1841-5 juin; Joseph 1843-4 mars; Vitaline 1844-19 juin; Ferdinand 1846-24 avril.

---

1 Anselme — Restitue Lemieux—S.-A.
Séraphine 1827-17 janvier.

2 Henriette 1861 — Lebrun Bernard

2 Clémentine 1872 — Dumont Firmin
veuf de Victoire Chamberland

Thomas — Gauvin Emérentienne
Emérentienne 1831-27 juin.

Rémi — Dubé Séraphine
Rémi 1832-5 janvier.

Joseph — Dubé Eliza
Rémi 1832.

Michel — Ouellet Julie
Joseph 1838-14 sept.; Julie-Flavie 1845-21 fév.

Aristobule — Bérubé Geneviève
François-Hilaire 1845-21 février.

Guillaume — Louise Gaudreau
Cécile 1847-7 mai.

Joseph — Souci Ombéline
Joseph 1852-8 novembre.

---

1 Charles — Marcelline Thiboutot—S.-A.

2 Marcelline 1856 — Bonenfant Thomas

2 Charles 1856-17 nov. — Meunier Maxime
Joseph-Napoléon 1857-26 août; M.-Damarisse 1860-

26 septembre; Alphonsine 1864-18 novembre.

---

1 Joseph — Sophie St-Amand—St-Roch, Québec.

2 Jacques 1862-27 mai — Hudon Philomène

---

1 François — Caroline Caron—S.-P.

2 Malvina 1871 — Turgeon Joseph veuf de Délima Lacombe—St-Philippe

---

Stanislas — St-Onge Marie —S.-P.
Adilas 1871-12 septembre

Octave — D'Auteuil Justine
Jos.-Octave 1885-12 juil.; Jos.-Pierre-Alphonse 1892-28 août.

---

1 Elzéar — Caroline Pelletier—S.-A.

2 Pierre 1892-4 octobre — Gagnon Marguerite

---

1 Clément — Christine Bérubé—S-Onésime

2 Auguste 1893-1 août. — Levêque Elmina

DUBORD

Antoine — Emond Dorothée
Jean-Valier 1764-15 août.

DUBOIS (DURBOIS)

Pierre-François, chirurgien — Larche Agnès
François 1761-26 septembre.

---

1 NICOLAS — BOUCHER GENEVIEVE
Geneviève 1790-7 sept.; Félécité 1792-13 mars; Clément 1796-14 fév.; Jean-Rémi 1798-16 mai; M.-Anne 1794-7 déc.; Germain 1800-27 sept.; Charlotte 1802-21

janv.; Marcelline 1803; Amable 1804; Angélique 1805.

II Scholastique 1808 — Leclerc Olivier

II Jean-Rémi 1820-21 août — Lavoie M.-Louise

M.-Louise 1821-31 juil.; Emélie 1822-7 sept.; Jean 1823-12 oct.; Joseph-Prudent 1825-31 janv.; Frs-Xav. 1826-28 juil.; Esther 1827-17 nov.; Hortense 1830-17 oct.; Jean-Pierre 1832-7 juil.; Bernard 1834-23 mars; J.-Octave 1836-15 mars; Melvine 1837-27 octobre.

II Amable 1828-18 fév. — Hudon Luce

Henriette 1828-6 nov.; Adélaide 1830-28 septembre; Amable 1832-3 janv.; Emérence 1833-30 mars; Paul 1836-26 av.; Philomène 1838-26 avril.

II Charlotte 1828 — Leclerc Louis

JEAN—LOUISE LAVOIE

III M.-Louise 1844 — Levêque Louis

Hyppolite — Asselin Josephte
François 1794-11 septembre.

Il semble que Nicolas et Hyppolite sont les fils de Pierre François et Agnès Larche.

DUCHAINEAU

1 André — Claire Gaudreau

2 Madeleine 1818 — D'Auteuil Charles veuf de M.-Louise Hudon

DUCHENE (DUCHAINE)

1 Antoine — Emérence Tremblay

2 Lucie 1753 — Castonguay Victor

Jean-B. — Gravel Marie
Thérèse-Esther 1792-20 août.

DUFAUX

1 Gilles — Françoise Cimon

2 Jean-B. 1710-14 janvier. — Emond Angélique

DUFONDTROUVER

1 Pierre-François — Marie Françoise

2 Frs-Pierre 1711-4 mai — Emond M.-Agnès

DUFOUR

Jean — Raymond Judith—Kam.

Jean 1820-15 janvier

---

1 François — Rose Pelletier—S.-R.

2 Edouard 1838-7 janv. — Roy "Lauzier" Olympe

Virginie 1839-18 janv.; Emérence 1840-11 juin.

Deuxième Mariage—S.-D.—Anctil M. "Henri"

3 Edouard—S.-D. 1862-3 mars — Boucher Marie Nadir

---

1 Joseph — Cécile Sirois "Dup"—St-Arsène

2 Adolphe 1863-21 juil. — Sirois "Dup" Philomène

---

1 Cyrille — Priscille Leclerc—Glens Falls

2 David 1893-10 août — Clermont Héloise

DUGGAN

Daniel — Cayle Brigitte

James 1832-16 février

DUMAIS

1 PIERRE [1] 1745—Kam. — M.-ANNE CHAMBERLAND

---

1 Fils de Jean et de Marguerite Richard, d'Omble, diocèse de Clermont, Auvergne.

Deuxième Mariage 1755—Kam.—Michaud M.-Catherine.

Jean-B. 1760-13 mars; Vincent 1761-22 mars; Catherine 1763-14 sept; Jean-Pierre 1764-2 sept.; Louis-Charles 1766-11 nov.; Judith 1769-22 fév.; M.-Louise 1772-25 av.; Pierre 1774-23 déc.; Thècle 1778-8 février.

PIERRE—CATHERINE MICHAUD

II Vincent 1788-4 février — Langlais M.-Modeste

Modeste 1788-13 nov.; Julien 1790-7 déc.; Vincent 1792-8 février; Jos.-Marcel 1793-10 déc.; Henri 1795-25 av.; Marguerite 1796-4 oct.; Pascal 1798-12 sept.; M.-Adélaide 1800-22 janv.; Jean-B. 1802-4 juin; Céline 1805; Michel 1807-26 mai.

II Louis 1789-5 oct.—S.-A. Bénoni—Kam. — Bérubé M.-Angélique

Deuxième Mariage—Kam.—Lebel Marie.

II Joseph 1790-19 avril — Plourde M.-Françoise

Joseph-M. 1791-25 fév.; M.-Céleste 1792-31 janv.; Chs. 1793-18 oct.; Christine 1794-8 déc.; Adélaide 1796-14 fév.; Angélique 1797-17 déc.; Jean-Bernard 1798-9 déc. Joseph 1799-22 déc.; M.-Scholastique 1800-30 déc.; Perpétue 1802-22 janv.; Victoire 1803; Marguerite 1804; Emérence 1805; Victoire 1807-21 mars; Narcisse 1808-7 juil.; M.-Séraphique 1810-19 janv.; Elie 1811-24 av.; Vincent 1813-27 juil.; Angélique 1815-16 mars.

II Suzanne 1794 — Levêque Pierre veuf de Geneviève St-Jorre

II M.-Louise 1795 — Voyer Jean-B.

II M.-Thècle 1802 — Levêque Pierre

II Pierre 1799-28 janvier — Plourde Angélique

M.-Angélique 1800-19 sept.; Charlotte 1802-1 mai; Angèle 1803; Pierre-Noël 1905, etc.—Kam.

VINCENT—M.-MODESTE LANGLAIS

III Modeste 1811 — Hudon Charles

III Marguerite 1812 Raymond Henri—Kam.

III Julien—S.-A. Pelletier Angèle

Angèle 1813-21 déc.; Sophie 1814-6 nov.; Julien 1815-23 déc.; Julien 1817-2 fév.; François 1818-30 janv.; David 1819-25 juin; Zoé 1821-3 av.; Basilice 1823-7 oct.; Julie 1826-21 av.; Ignace 1828-25 juil.; Adèle 1829-29 juin; Louis-Gédéon 1831-4 juin; Osithe 1832-20 août; Julien 1836-7 août; Henri 1839-24 mai.

Deuxième Mariage 1840-14 juillet—Levêque Agnès

Arthémise 1841-25 mai.

III Marcel 1816—S.-A. Cazes Angélique "Joseph"

Marcel, Sara, Christine, Angèle, baptisés à Kam.

Deuxième Mariage 1831-14 fév.—Gagnon Charlotte.

Joseph, Virginie, Arthémise, Pascal, Zéphirin, Stephanie, Caroline, Justine, Cyprien, Emma, Israel, baptisés à Kamouraska et à S.-D.

III Vincent 1814—S.-A. Miville Marie

Théophile 1816-9 mars; M.-Constance 1817-2 av.; Charles-Théodore 1818-17 mars; Edmond 1819-3 septembre

Deuxième Mariage 1822-18 *fév.—Bouchard Emélie.*

Emélie 1822-18 nov.; Mathilde 1824-14 juil.; Narcisse 1825-22 août; Georges 1827-13 janv.; Rémi 1828-12 juil.; Vincent 1829-27 juin; Marie 1831-1 av.; M.-Emerite 1832-2 av.; Angélique 1834-18 janv.; Pascal 1835-7 sept.; Flore 1837-29 janv.; Eliza 1838-13 mars; Louis-Charles 1839-12 novembre.

III Henri 1819-1 octobre—S.-A. Potvin Marie

Henri 1820-2 juil.; Modeste 1822-10 janv.; Zoé 1823-21 mars; Marie-Luce 1824-2 juil.; Joseph 1825-11 août; Louis 1827-30 janv.; Marcel 1828-27 juin; Eugénie 1830-13 juin; Cécile 1832-19 juin; Valérie 1834-16 mars.

III Céline 1825 Michaud Firmin—Kam.

III Pascal [1]—Kam. Dupuis M.
Horace (2) ; Sévérin (3) ; Paul (4) ; Emile ; Alphonse (5) et plusieurs autres.

III Jean-B. 1830-31 août Martin M.-Basilice
Jean-B. ; Ferdinand ; Zéphirin.

III Michel ? Dufour Henriette
Sarazine 1837-18 juin ; Bruno.

JOSEPH—M.-A.-FRANCOISE PLOURDE

III Louis-Charles 1819—Kam. Moreau M.-Josephte
Elize 1820-12 mars ; Joseph 1822-12 nov. ; Thomas 1824-23 mars ; Joseph 1825-13 juin ; Narcisse 1829-4 janv. ; Angèle 1830-19 mai.

III Joseph ? Dupont Louise
J.-François 1828-2 août ; Flavie 1829-14 août ; Louis 1830-24 déc. ; Bruno 1832-4 sept. ; Narcisse 1834-8 mai ; Magloire 1835-18 août ; Noel 1836-25 déc. ; Angèle 1838-24 mars ; Julien 1840-6 février. ; Pascal 1841-19 mai.

III Bernard—S.-A. Hudon Marie
Bernard 1829-14 janvier ; Joseph.

III Angélique 1832 Côté Pierre

III Séraphine 1832 Pepin Lachance Pierre

III Céleste 1834 Beaupré Noël

III Emérence 1835 Levêque Canut

III Angèle 1837 Hudon Frs-Xavier

III Victoire 1838 Levêque Louis

---

1 Notaire et régistrateur à Kamouraska.

2 Arpenteur. Il a par ses explorations et ses travaux aidé beaucoup la colonisation au Lac St-Jean.

3 Notaire à Hébertville, fut député à la Législature.

4 Arpenteur, attaché au département des Travaux Publics à Ottawa.

5 Notaire à Québec.

LOUIS—MARIE LEBEL—Kam.

III Louis 1822- 2septembre — Roy "Desj." Rébecca

PIERRE—M.-ANGELIQUE PLOURDE—Kam.

III Firmin 1833-22 janvier — Dionne Nathalie
Firmin ; Jean-B. ; à Saint-Paschal.

III Edouard 1835-8 sept. — Levêque Léocadie

III Jean-Frs.-Bénoni 1838-20 fév. — Levêque Séraphine

III Augustin 1843-28 nov. — Levêque Émérence

JULIEN—ANGELE PELLETIER

IV Angèle 1828 — Hudon Louis

IV David 1836-25 octobre — Plourde M.-Louise Élise
Louis-David 1838-26 oct. ; Eliza 1841-12 mars ; Louis-Isaac 1843-28 nov. ; Georgina 1850-20 juin.

IV Sophie 1836 — Plourde Célestin

IV M.-Zoé 1837 — Hudon Hyacinthe veuf de Marguerite Roy

IV Basilice 1840 — Anctil Joseph

VINCENT—M. MIVILLE

IV Charles-Théodore 1838-30 juil. ; — Martin Olympe
M.-Olympe 1839-24 sept. ; Céline 1841-8 av. ; Paméla, Polidore, Virginie, Ernest, Charles, Eveline, Célina, Auguste, Caroline, baptisés à S.-D.

VINCENT ci-dessus—EMELIE BOUCHARD

IV Vincent—S.-D. — Hudon M.
Vincent [1], Honorat, Paul, Ludger [2].

1 Avocat, régistrateur à Fraserville.
2 Ordonné en 1891, Supérieur du collège de Ste Anne en 1908.

IV Emélie—S.-D. Dumais Joseph

IV Pascal—S.-D. Raymond Marie-Emma

MARCEL—ANGELIQUE CAZES

IV Marcel 1842-7 février Martin Merville

IV Sara—S.-D. Paradis Etienne

IV Angèle—S.-D. Roy "Desj." Rémi

IV Christine—S.-D. St-Onge Thomas

MARCEL ci-dessus—CHARLOTTE GAGNON—S.-D.

IV Joseph—Kam. Roy "Desj." Aurélie "Antoine"

IV Virginie—S.-D. Michaud Adolphe

IV Pascal—S.-P. Beaupré Sophie "Frs"

IV Zéphirin—Kam. Dionne Hermine "Honoré"

IV Arthémise—Chicoutimi Tremblay Ovide

IV Stéphanie—S.-D. Bernier Frs—N.-D. du Partage

IV Israël, notaire—Chicoutimi Tremblay M.

IV Justine—S.-D. Dubé Frs—S.-Pac.

IV Caroline—S.-D. Martin Olivier

IV Cyprien—Roberval Lebel M.-Clémentine

IV Emma—S.-D. Dubé Alfred—Rimouski

HENRI—MARIE POTVIN

IV M.-Luce—S.-A. Miville André

IV Louis—S.-D. Santerre M. "Frs"

Deuxième Mariage—S.-Pac.—Beaupré M.

Troisième Mariage—Dumais M. "J.-B."

IV Joseph—S.-D. Dumais Emélie

IV Marcel—S.-D. Landry Marie

IV M.—St-Pascal Leclerc Rémi

FIRMIN—NATHALIE DIONNE—St-Pascal.

IV Firmin—S.-D. Rossignol Marie "Ezechiel"

Deuxième Mariage 1882-10 octobre—Bérubé M.-Virginie.

IV Israël 1870-22 fév. Ouellet Malvina

IV Edouard—S-Pascal—S.-D. Rossignol Pélagie "Rigobert"

BENONI—SERAPHINE LEVEQUE—Kam.

IV Joseph 1878-26 fév. Miville M.-Eugénie

BERNARD—M. HUDON—S-Alexandre

IV Bernard—S-Alexandre Tardif Georgina

Guillaume, Charles-Joseph, Cléophas, Théophile, Irénée, Gabélus, Démétrius, Ludger, Théophita, Délima, Célina, Arthur [1], Delphine [2].

IV Joseph—S-Alexandre Tardif Philomène

Joseph [3], Silvio, M.-Alida, Elmire, Eugénie, M.-Louise, M.-Emilie.

IV Octave—S-Alexandre Tardif Arthémise

MARCEL—MERVILLE MARTIN—S.-D.

V Joseph 1876-18 juil. Bérubé Aimée

V Emma—S.-D. Chamberland Luc

V Caroline—S.-D. Rossignol Jean-B.

V Georgina—S.-D. Plourde Elzéar

V Thècle—S.-D. Raymond Louis

---

1 Ordonné en 1897, curé de Ste Rose en 1908.

2 Religieuse, SS. de la charité Québec 1908.

3 Ordonné en 1887, curé de S. Denis en 1908.

V Athais—S.-D. Tremblay Olivier—Lorette

JOSEPH—AURELIE ROY "Desj."—Roberval

V Athaïs—Roberval Bilodeau William

V Azelma—Roberval Bouchard Adolphe

V Anna—Roberval Otis Ladislas

V Georgina—Roberval Potvin Térence

EDOUARD—PELAGIE ROSSIGNOL—S-Philippe

V Chrysologue 1900-27 février Hudon Marie

V Marie 1908—St-Philippe Levêque Emile

OCTAVE—ARTHEMISE TARDIF

V Joseph 1896-5 août Gagnon Claire-Amanda

CHARLES—THEODORE OLYMPE MARTIN—S.-D.

V Paméla—S.-D. Dubé Edouard

V Virginie—S.-D. Dionne Stanislas

V Eveline—S.-D. Dionne Joseph—Kam.

V Charles—S.-D. Dionne Adèle "Narcisse"

VINCENT—M. HUDON—S.-D.

V Vincent ? St-Laurent Emélie

V Paul—S.-D. Garon Adèle

V Honoral—S.-D. Hudon Mélina

DUMONT (GUERET dit)

I JACQUES [1] 1694—Beauport TARDIF ANNE

II Pierre—Kam. [2] 1738-25 novembre Aubert M.-Josephte

---

1 Fils de René Guéret et de Madeleine Vigoureux, évêché de Bayeux, Normandie.

2 Appelé aussi Guéret de même que ses frères.

II Jean ? Laplante M.-Anne

Deuxième Mariage—Hautin M.-Thérèse

II Simon 1708—Kam. Boucher Claire

JEAN—M.-ANNE LAPLANTE—Kam.

III Joseph 1748-29 avril Gagnon Geneviève

III Simon "Pierre" —Kam. Ouellet Angélique

SIMON—CLAIRE BOUCHER—Kam.

III Jean-B. 1766-14 juil. Bérubé M.-Angélique
Margusrite 1776-11 septembre.

JOSEPH—GENEVIEVE GAGNON

IV Joseph 1771-30 septembre Lamandais Madeleine
Joseph 1772-7 oct.; Jean 1774-9 mai ; Joseph-Michel 1775-6 juil.; Joseph 1777-23 mars; François 1778-22 sept.; Henri 1780-14 janv.; M.-Louise 1781-7 oct.; Angélique 1783-13 juil.; M.-Julie 1785-2 av.; M.-Rose 1787 24 janv.; Françoise 1789-29 mai; Victoire 1795-17 janv.

IV Josephte 1771 Mignot Alexandre—Kam.

SIMON-P.—ANGELIQUE OUELLET—Kam.

IV Jean-B. 1805-4 février Beaupré M.-Charlotte

JEAN-BAPTISTE—ANGELIQUE BERUBE

IV Marguerite 1823 Levêque Anselme

JOSEPH—MADELEINE LAMANDAIS

V Madeleine 1799 Émond Paul

V Henri 1803-17 janvier Levêque Angélique
Pétronille 1803; Félécité 1805; Léocadie 1806-17 sept.; Marcelline 1808-17 nov.; Henri 1810-26 juin; Marie

1811-14 novembre; Jean-Firmin 1813-21 mai; Clément 1815-5 avril; Ephrem 1817-28 avril; Bruno 1818-20 juin; Zéphirin 1821-3 fév.; Marie 1822-4 juil.; Flore 1823-7 août; Norbert 1824-12 août; Louise 1825-4 nov- David 1827-3 août; Eusèbe 1830-11 juin.

V François 1807-9 février — Emond Josephte

Cyprien 1808-22 janv.; Vincent 1809-10 mars; Flavie 1810-5 mars; Olive 1813-12 mars; Mathilde 1814-23 juil.

V Françoise 1812 — Dupéré J.-B.—Kam.

V Victoire 1812 — Levêque Théodule—Kam.

V Angélique 1813 — Bérubé Henri veuf de Josephte Bérubé

HENRI—ANGELIQUE LEVEQUE—S.-D.

VI Henri 1839-16 sept — Ruais Sophie

Philomène 1841-13 février.

VI Firmin—S.-D. 1840-24 nov. — Chamberland Victoire

Charles-Théodore 1841-20 août—S.-D.

Deuxième Mariage 1872-26 août—Dubé Clémentine

VI Eusèbe 1852-26 juil. — Levêque Claire

Claire 1855-15 déc.; Frs.-Xavier 1857-11 janv.; Aimée 1859-4 juil.; Clémentine 1864-9 juin.

FIRMIN—VICTOIRE CHAMBERLAND

VII Edouard-Denis 1871-3 juil. — Lebel M.-Arthémise

Edouard-Denis 1872-6 sept.; M.-Arthémise 1875-25 mars; Joseph-Hyacinthe 1876-26 juil.; Joseph 1878-18 juil.; Magloire-Auguste 1880-30 août; Louis-Joseph-Auguste 1883-19 avril; Joseph-Philippe 1885-9 avril; Pierre-Edouard 1889-1 août.

VII Joseph 1878-3 septembre — Bérubé Léontine

Joseph-Edouard 1879-22 mai; François-Eusèbe 1881-3 av.; M.-Léontine-Alice 1882-24 mai; Charles-Philippe

Révérend M. M. FORTIN

1885-12 août; Louis-Arsène 1886-25 sept.; Joseph-Donat 1888-28 mai; M.-Léda 1891-26 décembre.

VII Théodore—S.-D. 1886-9 mai — Marcotte Georgina
veuf de Philomène Elster.

VII Stella 1893 — Hudon Elzéar
veuf de B. Levêque — veuf de Agnès Paulet

EUSEBE—CLAIRE LEVEQUE

VII Claire 1883 — Richard Alphonse

VII Clémentine 1886 — Migner Elizée—S.-A.

VII Joseph—S.-Pac. — Milliard Marie
Joseph-Elizée 1887-13 juil.; Joseph-Edouard-Napoléon 1888-25 nov.; M.-Louise-Clémentine 1890-4 sept.; M.-Alice-Eva 1892-20 mars; M.-Anna 1894-21 av.; Joseph-Alfred-Arthur 1896-4 janvier.

Noël — Bonenfant Josephte
M.-Séraphique 1811-10 juin.

Joseph 1889-22 juil.—Québec — Gagnon M.-Eugénie
veuf de Cléophile Paradis.

Germain — Ouellet Angélique—S.-A.
Justine 1833-4 septembre.

---

1 Simon — M.-Josephte Labrie—Québec
2 Simon 1841-26 av. — St-Pierre Emélie

Marie 1815 — Bouchard Abraham—Kam.
veuve de Barthélémi Dupéré.

DUPAUL

Augustin — Lebouvier Ursule
Augustin 1733-12 juil., baptisé à Gaspé par M. Jacques

Dupont, prêtre, aumônier du vaisseau le "Phoenix". Attestation au régistre.

DUPERE

I MICHEL[1] 1686—Charlesbourg — CHRETIEN MARIE

II Michel 1715—Québec — Badeau M.-Anne

II Charles 1726—Québec — Desrivières M.-Josephte

Deuxième Mariage de Michel I 1703—*Québec Dancosse A.*

II Jean-B. 1736—Québec — Demosny M.-Anne

II M.-Jeanne 1733 — Lebel J.-B.—Kam.

II Anne-Angélique 1733 — Michaud Pierre

MICHEL—M.-ANNE BADEAU— Québec.

III Michel 1741-21 novembre — Levêque Angélique

III Geneviève 1741 — Lizotte Bernard

III Jean-B. 1747—S.-A. — Lizotte Catherine

CHARLES—M.-JOSEPHTE DESRIVIERES

III Jean 1761-20 juil. — Bérubé Madeleine

Jean-B. 1762-12 juin; François 1763-4 déc.; Josephte 1766-14 juil.; Ignace 1768-6 nov.; Vincent 1771-26 juil.; M.-Modeste 1773-23 nov.; Victoire 1776-24 fév.

III M.-Anne 1749 — Durocher Mathieu

III Pierre 1755-9 janvier — Plourde Marie-Louise

M.-Louise 1760-12 juin.

JEAN-B.—M.-ANNE DEMOSNY

III Jean ? — Roy Josephte

1 Soldat de la garnison de Québec, fils de Jacques et de Rénée Badeau de St-Vincent de Luyne, évêché de Tours.

Jean-Bénoni 1760-6 sept.; M.-Josephte 1762-22 mai; Angélique 1763-19 juin.

MICHEL—ANGELIQUE LEVEQUE

IV Jean-B. 1773-15 nov. Chamard Louise

IV Jean-Bernard 1778-23 février Fortin Marthe
Jean-Bernard 1781-31 octobre.

IV Josephte 1772 Roy Lauzier—S.-A. Joseph

JEAN-B.—CATHERINE LIZOTTE

IV Perpétue 1772 Mivillé Germain—S.-A.

IV Catherine 1774 Martin Ignace—S.-A.

JEAN—MADELEINE BERUBE

IV M.-Modeste 1792 Maurais Pierre

IV François ? Tardif Margusrite
Jean-Nicolas 1791-21 fév.; Catherine 1793-21 fév.; Joseph-M. 1794-23 mars.

Deuxième Mariage 1803-8 *août—Sanfaçon Clotilde*
François 1806-22 fév.; Angélique 1807-20 juil.; Marie 1810-22 août; Jean-Pierre 1812-7 sept.; Justine 1815-7 janv.; Olympe 1817-6 juin; Marcelline 1819-15 mai.

---

1 Louis Raymond Geneviève
Louis-Michel 1783-8 déc.; Geneviève 1785-22 août; Josephte 1787-19 mars; Geneviève 1788-18 sept.; Angélique 1790-28 sept.; Charlotte 1792-8 mai; Anastasie 1794-28 mai; M.-Louise 1796-7 mars; Edouard 1797-10 déc.; Bernard 1799-9 oct.; M.-Angélique 1801-13 mai M.-Sophie 1802; Eusèbe 1805; Jean-Romuald 1807-3 mai.

2 Geneviève 1812 Lizotte Hilaire—S.A.

2 M.-Louise 1818 Chamberland François—Kam.

2 Angélique 1817 — Lebel Pascal

Deuxième Mariage 1838—*Hudon Eloi, veuf de Angélique* Bonneau.

2 Bernard 1821-5 mars — Bérubé M.-Céleste

Bernard 1822-21 janv.; Marcelline 1823-24 sept.; Pierre-Frs. 1824-13 déc.; David 1827-27 mai; Victoire 1828-4 nov.; Martial 1830-28 nov.; Elizabeth 1831-9 déc.; Flavie 1834-8 oct.; Thomas 1838-5 mars.

2 Romuald 1832-27 fév. — Bérubé Marcelline

Octave 1835-25 juil; Georgina 1837-2 septembre.

---

1 Jean-B. — M.-Anne Tardif—Kam.

2 Jean-B. 1812-3 fév. — Dumont M.-Françoise

2 Jean 1816-23 septembre — Lavoie M.-Modeste

Jean — Hudon Catherine

Catherine 1778-1 février.

---

1 Edouard — Levêque Rose

Basilice 1823-5 janv.; Joseph-Prudent 1824-1 mars ; Joseph-Bruno 1825-18 juil.; Hyacinthe 1828-30 juin; Olympe 1830-27 janv.; Henriette 1831-17 mai; Rémi 1833-28 juin; Léocadie 1835-10 mai; Augustin 1837-1 juin.

2 Prudent — Philomène Levêque

3 Marie 1885 — Martin Luc

Charles — Dussault Marcelline

Sara 1845-21 juin.

Louis — Raymond Geneviève

Louis 1855-12 septembre.

DUPILLE

I REMI [1] 1682—Pointe aux Trembles ANNE LAGOUE

II Françoise 1707 Michaud Jean-B.

DUPONT

I GUILLAUME [2] 1704—Batiscan ANNE TROTAIN

II Noël 1737—Islet Morneau Angélique

III Joseph-M. 1793-24 juin Levêque M.-Madeleine
veuf de Marguerite Depré et de M.-A. Méthot

Robert Vallée Adélaide-Françoise
Olympiade 1818-23 septembre.

DUPUIS (COUILLARD)

1 Charlemagne Charlotte Boislard—St-Thomas

2 Jean-B.—S.-R .[3] 1837-4 av. Letellier Justine

DURAND

I NICOLAS (4) 1665—Québec RENOUARD MARIE (5)

II Nicolas 1685-7 janvier Huot Marguerite

DUREBOIS (DUBOIS) (LIENARD)

1 CHARLES 1745—B.-St-Paul MARGUERITE LAVOIE

2 Josephte 1797 Gagnon Belles-Isles Jean-B.
veuve de J. Simard veuf de Pélagie Bérubé

---

1 Fils de Martin et de Françoise Lemercier, de Ponchon, évêché de Beauvais,
2 Fils de Guillaume et d'Anne Julliot de St Nicolas de Rouen.
3 Père de M. l'abbé F. Dupuis, curé de St-Raphaël.
4 Fils d'Antoine et de Antoinette Paponnet de Cherommet, évêché d'Angoulême.
5. Fille de Nicolas et de Marie Venelle de St Nicolas de Paris.

DURET

I JACQUES 1687—Québec JAMEIN CATHERINE
fils d'Antoine et de Marguerite Renault, évéché de Luçon.

II Jean-B. 1750—Québec Legris M.-Frse

III Jean-B. 1777—Kam. Dionne Justine

IV Charles-Frs.. 1803-11 juil. Maurais Félécité

IV Ignace 1803-18 juil. Gagnon "Belles-Isles" M.-Julie

IV Jean-B. 1798-12 février Miville Charlotte

DUROCHER

I JOSEPH M.-FRANCOISE GIRAUD

II Mathieu 1749-27 oct. Dupéré M.-Anne

DUSSAULT

1 Jean-Baptiste Rosalie Bruyère—Islet

2 Arthur 1877-31 juil. Dionne Eugénie

DUTREMBLE (DESROSIERS)

1 Louis Geneviève Depré—Rimouski

2 Joseph-Marie 1800-23 juin Dubé M.-Josephte

Joseph Dubé Rosalie
Emilienne 1834-24 novembre ;P.-David 1837-28 avril.

Michel Santerre Louise—S.-D.
Jean-B. 1858-16 juillet.

DUVAL

I FRANCOIS 1692-21 janvier BOUCHER M.-ANNE
fils de Guillaume, seigneur du Ponthaut, et de Marie Giguelle de Ponsot en Bretagne.

II Françoise 1719 — Dancosse Pierre

DUVAL (DUPOLEAU dit)

1 François — Geneviève Gagnon—St-Jean P.-J.

2 Charles 1815-23 oct. — Chapais Emérence

EMOND

I PIERRE 1690-31 janvier — GRONDIN AGNES
fils d'Isaac et de Marie Garineau de St-Louis de Rochefort

II Angélique 1710 — Dufaux Jean-B.

II M.-Agnès 1711 — Dufondtrouver Pierre-F.

II Pierre 1714-5 février — Mignot Madeleine

II P.-Augustin 1720-7 août — Mignot M.-Ursule

II Cécile 1721 — Dubé Louis

Deuxième Mariage 1768—*Moyen "Le" Jean, veuf de Françoise Lavoie.*

P.-AUGUSTIN—URSULE MIGNOT

III M.-Ursule 1745 — Bérubé Louis

III M.-Françoise 1747 — Béchard Louis

Deuxième Mariage 1758—*Bergeron François—Si-Nicolas..*

III M.-Josephte 1751 — Ouellet Grégoire

III Louis 1752-10 janv. — Souci M.-Reine

Pierre 1761-1 janvier; Pélagie 1762-30 nov.; Jean-Barthélémi 1764-10 mai; Josephte 1766-12 fév.; Joseph 1767 11 mai; Julienne 1769-21 av.; Aristobule 1772-26 av.; M.-Rose 1775-15 septembre.

III M.-Madeleine 1752 — Gagnon Antoine

III Françoise 1762, — Pilote Joseph—Québec

III Jean 1762-21 juin — Levêque M.-Josephte

Augustin 1763-6 mai; Jean-Bernard 1764-29 av.; Jos. 1766-8 déc.; Jean-B. 1768-11 mars; M.-Josephte 1770-26 août; Benjamin 1772-21 janv.; Jean-Benoit 1773-20 av.; Jean 1774-20 juin; Jean-Pascal 1776-3 oct.; Germain 1778-6 av.; Théotiste 1781-15 fév.; M.-Louise 1782-7 mai; Julie 1785-10 juillet.

III Marie 1765 — Gauthier Jacques—Cap St-Ignace

III Geneviève 1767 — Roussel Jacques veuf de Geneviève Bérubé

III Catherine 1781 — Souci Charles

JEAN—JOSEPHTE LEVEQUE

IV Bernard 1787-5 novembre — Dubé M-Esther

Anastasie 1788-8 août; Julie 1789-27 sept.; Victoire et Charlotte 1790-13 sept.; Hélène 1792-21 mai; Hélène 1793-24 mai; Josephte 1794-15 nov.; Bernard 1796-24 juil.; M.-Emilienne 1798-2 fév.; Isaac 1799-17 av.; Abraham 1800-8 sept.; Margusrite 1801-7 nov.; Pierre-Narcisse 1802-30 oct.; Cyrille 1804; M.-Louise 1805; Pierre-Médard 1807-5 sept.; Osithe 1808-17 nov.

IV Augustin 1787—S.-A. — Lavoie Judith

Firmin 1787-11 oct.; Judith 1788-25 déc.; Angélique 1790-9 août; Josephte 1791-14 oct.; Angélique 1793-10 mai; Hyacinthe 1795-16 fév.; Romain 1797-16 juin; Jean-Edouard 1799-29 av.; Narcisse 1901-19 fév.; Marie 1802-1 oct.; Agathe 1806-5 fév.; Jean-Olivier 1807-18 déc.; M.-Séraphique 1809-31 janvier.

IV Joseph 1790-26 oct. — Dubé M.-Véronique

Hllaire 1792-2 février; Isaac 1793-12 mai; P.-Vital 1795-2 août; Jean-Pierre 1796-24 sept.; Hyppolite 1798-26 fév.; M.-Anastasie 1799-11 sept.; Rémi 1801-10 fév.; Jean-Edmond 1802-5 déc.; Benjamin 1804; Herménégilde 1805; Théodore 1807-14 avril; Amable 1808-6 juil.; Mathilde 1810-5 février.

IV Jean 1791-14 nov. — Lavoie Madeleine

Antoine 1793-3 av.; Henri 1795-29 février.

IV François 1798-12 février — Gagnon Angélique

Cyprien 1798-10 nov.; M.-Ursule 1799-20 déc.; Pascal 1801-3 mars; Alexandre 1802-8 sept.; Herménégilde 1804; Léocadie 1805; Rémi 1806-11 nov.; Mathilde 1808 10 mars.

Deuxième Mariage 1811-9 *septembre—Soucy Elizabeth*

Ursule 1812-30 déc.; Henri 1814-21 janv.; Scholastique 1815-15 fév.; Priscille 1816-15 mars; Marie 1818--20 août; François-Héliodore 1820-27 août.

IV Isidore 1799-29 janvier. — Dancosse M.-Louise

IV Paul 1799-22 juil. — Dumont M.-Madeleine

Edouard 1800-13 août; Romain 1804; Damase 1811-15 septembre.

IV Germain 1802-13 janvier — Point Apolline

Germain 1802-29 octobre; Apolline 1804; Louis 1805; Germain 1806-13 av.; Jean 1807-9 av.; Justine 1808-3 sept.; Christine 1810-7 mars; Christine 1811-9 juin; Guillaume 1815-13 juil.

IV M.-Josephte 1807 — Dumont François

IV Théotiste 1810 — Levêque Vincent

Deuxième Mariage 1818—*Levêque Louis*

IV Julie 1811 — Levêque Louis-M.

IV Pascal 1813-25 oct. — Perreault M.-Louise

M.-Louise 1814-11 sept.; Florence 1815-24 déc.; Adélaide 1817-17 mars; Charles-Eusèbe 1819-2 fév.; Zoé 1820-11 oct.; Norbert 1823-19 fév.; Louis 1825-13 mars; Edouard 1831-3 mai; Georges 1833-14 juin; Pascal 1835-28 novembre.

LOUIS—REINE SOUCI

IV Pierre 1790-30 juin — Bérubé Angélique veuve d'Augustin Brousseau

IV Henri-Aristobule 1793--S.-A. — Greffard Marie veuve de Jacques Bois

Henri-Aristobule 1794-23 juin.

Deuxième Mariage—S.-A.—Milliard Angélique

IV Rosalie 1798 — Levêque Anselme

IV M.-Josephte 1803 — Lizotte Benoit
veuv 1o. de M.-Anne Pinel
2o. de Thérèse Migner

BERNARD—M.-ESTHER DUBE

V Anastasie 1808 — Gagnon Laurent

Deuxième Mariage 1835—*Piuze Edmond*

AUGUSTIN—JUDITH LAVOIE

V Angélique 1814 — Gagnon Isidore

V Firmin 1815-9 janvier — Langlais M.-Théotiste
Clarisse 1816-19 fév.; M.-Olive 1817-17 oct.; Pierre 1820-11 juil.; Euphémie 1818-25 novembre.

Deuxième Mariage 1825-25 *janvier—Bérubé M.-Louise*
Damase 1825-5 déc.; Augustin 1827-11 av.; M.-Louise 1830-16 sept.; Nazaire 1833-23 juin; Flavie 1834-24 déc.

V Julie 1825 — Gagnon Aristobule

V Edouard 1831-1 fév. — Martin M.-Elzire
M.-Nérée 1832-21 janv.; Virginie 1833-13 août; Michel 1835-7 août; Guillaume 1838-12 juin; Virginie 1841-6 mars; Jos.-Elzéar 1843-29 août; Damarisse 1846-16 juin.

V Narcisse 1832-28 fév. — Richard M.-Restitue
Sara 1833-5 août; Flavie 1834-29 juin; Marie 1836-13 sept.; Narcisse 1840-2 juin; Emma 1842-6 av.; Ferdinand 1845-8 fév.; Luce 1850-28 janv.; Athanase 1853-2 mai; Pierre 1856-30 juin.

PAUL—MADELEINE DUMONT

V Damase 1832-17 juil. — Martin Domitille

Julie 1833-20 av.; Frs-Xavier 1834-15 juin; Clémentine 1835-23 déc.; Alphonsine 1842-21 août.

FRANCOIS—ANGELIQUE GAGNON

V Rémi 1388-11 septembre — Cimon Marguerite

Jean-Côme 1839-31 juil.; Luc 1840-9 octobre ; Thomas 1841-24 oct.; Georgina 1843-24 av.; David-Absalon 1844-13 juil.

PASCAL—LOUISE PERREAULT

V Emérence 1836 — Cimon Georges

V Adélaide 1840 — Levêque Isaie

V Zoé 1849 — Miville Jean-Frs. veuf de Thècle Chamberland

V Marie 1850 — Servant Cyprien

V Eusèbe 1851 — Servant Justine

V Claire 1855 — Lizotte Bruno

V Thomas 1862-28 oct. — Lamarre Angélique

Thomas 1863-31 oct.; Georges-Donatien-Wil. 1865-19 sept.; Joseph-Alfred 1867-5 août; Justine 1873-3 fév.

FIRMIN—M.-THEOTISTE LANGLAIS

VI Marie 1851 — Lamarre Joseph

FIRMIN ci-dessus—M.-LOUISE BERUBE

VI M.-Louise 1849 — Hudon Edmond

VI Augustin 1851-24 sept. — Gagnon Eliza

Aurélie 1852-11 sept.; Alphonsine 1854-4 mars.

NARCISSE—M.-RESTITUE RICHARD

VI Sara 1850 — Johnson Jean—Québec

VI Ferdinand 1868-29 sept. Massé Adéline

Adéline 1869-7 juil.; Caroline-Julienne 1871-8 juin; M.-H.-Caroline 1873-4 juil.; Ferdinand-Frs. 1875-9 juil.; Joseph-Arthur-J. 1876-1 déc.; M.-Rosede Lima 1878-7 juil.; M.-Georgina 1880-6 janv.; M.-C.-Stella 1881-27 déc.; M.-Anne 1883-12 oct.; M.-Létitia 1885-16 mai.

VI Narcisse—S.-A. ? Massé Adèle"Frs."

Adèle 1866-27 janvier.

VI Henriette 1868 Morin Frs
veuf de Virginie Lebel

VI Luce 1868 Louis Aubut

VI Emma 1868 Gagnon Hilaire
veuf de Josephte Sanfaçon

VI Athanase 1877-30 janvier Lizotte Malvina

Athanase 1877-11 nov.; M.-Julienne 1879-11 aout Alphonse 1880-26 oct.;M.-Amanda 1882-16 nov.; R.-Anna-Lumina 1884-28 mai; Joseph-Edouard 1886-13 oct.; M.-Joséphine-Albertine 1889-10 déc.; Joseph-François 1892-16 av.; Joseph-Arthur-Gustave 1893-11 juin; Jos.-Luc-Amédée 1895-17 nov.; M.-A.-Alvine 1897-27 nov.; Joseph-Arthur-Ferdinand 1899-8 déc.

EDOUARD—MARIE-ELZIRE MARTIN

VI Virginie 1865 Aubut Magloire

VI Elzéar 1869-8 nov. Servant Caroline

Louis-Elzéar 1871-18 juil.; Joseph-Guillaume 1872-22 oct.; M.-Anna-Caroline 1874-19 mai; M.-Antonia-Eva 1876-4 fév.; M.-Joséphine 1878-28 janv.; M.-Anne-Caroline 1879-7 août; Joseph-Charles-Elzéar 1880-13 août; Jos.-Geo.-Philippe 1882-15 mars; Joseph-Achille 1884-12 janvier; M.-Alice 1885-19 octobre.

THOMAS—ANGELIQUE LAMARRE

VI Thomas 1885-10 nov. Lebel Victoria

M.-Victoria 1886-8 décembre.

FERDINAND—ADELINE MASSE

VII Adéline 1886 — Michaud Vincent—S.-A.

VII Stella 1899 — Chrétien Joseph—S.-P.

Barthélémi — Ouellet Josephte

Pierre 1801-10 décembre.

---

1 Louis — Marguerite Landry—Kam.

Jean-B. 1793-27 septembre.

2 Hilaire 1830-9 août — Dionne Angélique

---

1 Jean-B. — Julie St-Pierre "Dess."—S.-A.

2 Jean-B. 1845-19 août — Lizotte Adélaide

Joseph 1846-12 av.; Célina 1847-14 juil.; Jean-Nazaire 1848-10 sept. Frs-Zéphirin 1849-15 nov.; David 1853-13 août; Amédée 1855-30 mai; Virginie 1856-20 août.

Zacharie — Bouchard Victoire

Jean-B. 1815-25 fév.; Louis-Théophile; "Hilaire" 1822-24 juin—S.-A.

Pierre — Julie St-Pierre—S.-A.

Elzéar 1819-1 septembre.

Joseph — Dubé Adélaide—S.-A.

Clarisse 1820-14 septembre.

---

1 Hyacinthe — Catherine Miville

Lucie 1824-10 juin; Georges 1828-4 mai; Pierre 1830-3 mars; Joseph 1832-25 juil.; Luc 1834-24 sept.; Joseph-Octave 1837-26 déc.; Georgina 1841-1 janv.; Emma 1843-26 juil.; Léa-Rachel 1845-14 déc.; Louise 1848-7 janv.; Célanire 1852-18 décembre.

2 Georgina 1862 — Thiboutot Joseph—S.-A.

2 Joseph 1864-11 janv. — Bérubé Sophie

Joséphine 1864-5 déc.; M.-A.-Clara 1866-12 janv.; M.-Alexandrine 1867-25 sept.; M.-Virginie 1870-9 oct.; M.-Louise 1873-8 av.; Joseph-Louis-Napoléon 1875-15 fév.; Joseph-Luc-Toussaint 1877-2 novembre.

2 Emma 1864 — Gagnon Nazaire

3 Joséphine—S.-A. — Madore J.

3 M.-Clara 1894 — Bérubé Arthur—S.-A.

Edouard — Perreault Josephte

Jacques-Guillaume 1824-2 mai.

Deuxième Mariage 1827-22 *oct.—Caouet Angèle.*

Samuel 1828-23 janv.; Jean-B. 1831-12 janv.; Vincent 1832-23 av.; Justine 1833-27 mars.

Geneviève 1842 — Bonenfant Magloire veuf de Scholastique Boucher

---

Maximin — Hudon Josephte

Henri 1842-23 décembre.

Louis — Lebel Mathilde

Georgina 1855-1 décembre

Jean-B. — Levêque Hortense

Jean-B. 1857-9 déc.; Guillaume 1860-17 oct.; Julie-Fébronie 1865-5 janvier.

---

1 Charles-François — Lymbeau Louise—Malbaie

2 Joséphine-Arthémise 1859 — Bérubé Jean-B.

Léandre 1865-10 janvier — Madore Agathe

Louis 1865-27 déc.; Alphonsine 1867-29 déc.; Alfred 1871-14 mai; Agathe-Célina 1872-19 nov.; M.-Célestine 1874-26 mai.

ENAUD

1 Jean-B. Geneviève Gravel

2 M.-Thérèse 1768 Morin Pierre-Noël—S.-R.

ENNIS

Edouard Carroll Elizabeth

Caroline 1831-18 juil.; J.-Vital 1834-3 août.

ESCHENBACH

1 André Denau Geneviève

Thérèse-Esther 1795-15 av.; Elizabeth 1797-8 fév.; Michel 1798-20 oct.; Augustin 1800-19 juil.; Joseph-David et François 1802-22 juillet; Angèle 1805.

2 Thérèse 1805 Massé Louis-Marie

Deuxième Mariage 1828—*St-Pierre Petit Pascal—Kam.*

2 Thérèse "Esther" 1811 Mignot "Lab" Joseph—Kam.

2 Etienne 1814-15 fév. Perreault Geneviève—Kam.

Augustin Lizotte Angélique

Elizabeth 1826-27 av.; Flavie 1828-14 janv.; Angélique 1830-29 nov.; Etienne 1832-27 mai; Virginie 1834-7 fév.

FITZBAG

1 Charles Perpétue Hudon

2 Dominique 1827-24 juil. Bard Adélaide

Sara 1828-13 juin; Eliza 1830-28 fév.; Jean-Lazare 1831-20 août; M.-Ludivine 1832-10 déc.; Basilice 1834-22 janvier.

2 Félicité 1830 Martin François

FORTIER

François Perreault Angélique-Olympe
Eléonore-Olympe 1824-12 juin ; Ursule-Emméline 1827-27 mars ; Emélie-Hermine 1825-5 mai.

Jean Levêque Charlotte
Marie 1830-10 mars.

FORTIN

1 Julien 1652—Québec Gamache Geneviève—Cap St-Ignace
fils de Julien et de Marie Lavie, N.-D. de Leverd, évêché du Mans.

2 Pierre 1697-4 juil. Hudon Gertrude

---

1 Louis, petit fils de Julien I Blanchet Françoise

2 Madeleine 1765 Levêque Jean-Frs.

M.-Marthe S. A. 1778. Dupéré Jean-Bernard
veuve de Jean-B. Caron.

Charles 1832-21 août Bard Marcelline
veuf de Françoise Fournier.
Moise 1833-24 août ; Philippe 1836-15 déc. ; Félicité 1842 28 janvier.

Charlemagne Fournier Angélique
Joseph 1791-5 nov. ; Pierre 1793-30 janv. ; Claire 1794-29 sept. ; Jean-B. 1796-19 oct. ; Abraham 1798-2 mars.

Benoit Quessy dit Bizin Marcelline
M.-Louise 1794-28 av. ; Gabriel 1796-8 av. ; Séraphique 1797-1 novembre.

---

1 Charles M.-Catherine Duval—St-Jean P. J.

2 Pierre-Armand 1820-6 nov. Levêque Charlotte

Joseph 1831-18 av.; Thomas 1831-18 av.; Georgina 1833-15 fév.; Edouard 1834-6 août; Hortense 1835-16 mai; Louis-Bruno 1836-15 décembre.

3 Charlotte 1847 Levêque Henri

3 Priscille 1849 Chamberland Eugène

FOURNIER

I GUILLAUME 1651—Québec HEBERT FRANCOISE
fils de Gilles et de Noëlle Gagnon de Coulme en Normandie

II Charles 1699—Cap St-Ignace Bouchard Elizabeth

III Guillaume—S-Thos. Gagnon Angélique

III Augustin 1762—S.-A. Toussaint M.-Louise

Françoise 1764-27 juil.; M.-Anne 1766-1 janv.; Thérèse 1767-5 av.; Alexis 1769-3 août.

GUILLAUME—ANGELIQUE GAGNON—S.-Jean P. J.

IV Augustin 1764-6 fév.; Dancosse Dorothée

IV M.-Françoise 1763 Dancosse Pierre

---

1 Louis M.-Anne Dionne

2 M.-Marthe 1793 Moyen "Le" Jean

Deuxième Mariage 1805—*Ouellet Sébastien, veuf de Catherine Plourde.*

Pierre Degênes dit Bourgelas Brigitte—S. A.

Judith 1789-15 sept.; M.-Louise-Anastasie 1794-5 sept.

Augustin McLean Geneviève

Edouard 1801-15 mars; Priscille 1802-15 juin; Olivier 1805.

---

1 Jean-B. Marie Rose Dubé—Kam.

2 Joseph 1812-25 mai — Plourde Marie

Eloi — Michaud Marie—Kam.
Marcel 1816-3 juillet.

---

1 Joseph — Félicité Levasseur—Kam.

2 Alphonse 1888-24 novembre — Gagnon Marie

FOUQUEREAU

1 Urbain — Rossignolle Jeanne

2 Isabelle 1699-13 janvier — Souci Pierre

FRANK

Michel, *allemand* 1787-30 janv. — Gauthier M.-Frse
Angélique 1787

FRASER

1 Augustin — M.-Françoise Adam—S-Jean-P.-J.

2 Simon 1806-30 juin — Boucher Félicité

---

1 Ferdinand — St-Germain Caroline
Georges-Ferdinand 1864-23 mai; M.-Louise-Clara 1866-15 mars; Joseph-Arthur-Valère 1868-7 mars; M.-Emma Léontine 1870-23 av.; M.-Louise-Rébecca 1873-14 déc.

2 M.-Anne-Marine 1876 — Blain Napoléon
veuf de Annie Purcell—KanKaKee

2 Luce-Caroline 1881 — Vandry Jos.-Ulric—Québec

2 Achille 1884-10 juin — Letellier M.-Eva
Luc de St-Just Jos. Lorenzo 1885-8 av.; Joseph-Achille Alain 1888-14 décembre.

---

1 J.-Alexandre — Jane Falles—Ottawa

2 J.-Rodolphe Falles 1896-25 nov. — Miville M.-Louise

GAGNE

1 Joseph — Catherine Souci—S.-A.

2 M.-Catherine 1795 — Massé Pierre—S.-A.

---

1 Alexis "dit Belle-Avance" — Madeleine Pelletier—S.-R.

2 Alexis 1805-12 août — Gagnon Angélique

Maurice — Migner Geneviève
Séraphine 1819-18 juin.

---

1 Joseph — Catherine Bérubé—S.-A.
Archange 1815-7 mars.

2 Joseph 1834-7 octobre — Dubé Eliza

---

1 Joseph — Félicité Thibault—Islet

2 Joseph-Jean-B. 1820-7 fév. — Levêque Eléonore

Deuxième Mariage 1835-17 *fév.—Lavoie Angèle.*

Vital — Chamberland Marguerite
DesAnges 1834-27 juil.; Louis-Philippe 1836-25 juil.

GAGNON

I JEAN [1] 1640—Québec — CAUCHON MARGUERITE [2]

II Jean 1670—Québec — Drouin Marguerite

I PIERRE, frère de Jean I 1642—Québec — DesVARIEUX V.[3]

II Pierre 1669—Chateau-Richer — Fortin Barbe

I ROBERT [4] 1657—Québec — PARENTEAU MARIE 5

---

1 Fils de Pierre et de Rénée Royer, de Tourouvre.
2 Fille de Jean et de Marguerite Cointal, de Dieppe.
3 Fille de Jean et de Marie Chevalier, de St-Vincent, pays de Caux.
4 Fils de Jean et de Marie Gestray, de Ventrouse au Perche,
5 Fille d'Antoine et d'Anne Poisson, de St-Nicolas, évêché de La Rochelle.

II Jean 1886—Québec — Loignon Jeanne

II Jacques 1685—Ste-Famille — Rocheron Madeleine

JEAN—MARGUERITE DROUIN

III Joseph 1709—Baie St-Paul — Tremblay Madeleine

PIERRE—BARBE FORTIN

III Jean 1714-14 janv. — Ouellet Françoise

III Alexandre 1711—S.-A. Beaupré — Caron Angélique

JEAN—JEANNE LOIGNON

III Angélique 1713 — Hudon Jean-Baptiste

III Jean 1713—L'Islet — Gamache Geneviève

III Charlotte 1718 — Hudon Bernard

III Antoine 1727—S.-A. — Ouellet Reine-Thérèse

III Jean-Baptiste 1736-13 août — Langlais Marguerite
M.-Modeste 1760-19 janv.; André 1761-31 août; Isidore 1762-20 octobre.

III Joseph 1738—Batiscan — Labissonnière Exupère

III M.-Françoise 1744 — Gresseau Julien
Deuxième Mariage 1754—*Bisson Michel*

JACQUES—MADELEINE ROCHERON

III M.-Catherine 1718 — Gerbert Joseph —Cap St-Ignace

III Joseph 1725-2 mai — Mignot Thérèse

III M.-Josephte 1726 — Janneau Etienne
veuf de Catherine Perreault

III Pierre 1729-8 novembre — Jean "Pierre-Jean" M.-M.

III Jean-François 1730-2 décembre — Pelletier M.-A.

JOSEPH—MADELEINE TREMBLAY

IV Pierre 1737—Eboulements — Girard Scholastique

JEAN—GENEVIEVE GAMACHE

IV Dorothée 1744 — Cimon François

IV Geneviève 1748 — Dumont-Guéret Joseph—Kam.

Deuxième Mariage 1766—*Lanceleur Barthélémi*

IV Pierre 1751—Kam. — Morel Angélique
Pierre 1756-8 nov.; Catherine 1771-5 nov.

IV Joseph 1751-1 février. — Ouellet M.-Madeleine

IV Antoine 1752-1 mai — Emond M.-Madeleine

IV M.-Josephte 1754 — Hautin Joseph

IV Jean 1759-26 fév. — Lebel M.-Angélique
Jean-Marie 1761-12 oct.; Angélique 1763-18 mars; Geneviève 1764-31 août; Alexandre 1766-10 juin; Marie-Perpétue 1768-26 août; Victoire 1770-10 oct.; J.-Lambert 1772-16 juil.; Augustin 1774-9 sept.; Pierre 1780-7 mars; à la plupart de ces baptêmes Gagnon dit Belles Isles.

ANTOINE—REINE-THERESE OUELLET

IV Antoine 1765—S.-A. — Boucher Geneviève

JEAN-FRANCOIS—M.-ANNE PELLETIER

IV M.-Josephte 1750 — Morel André
veuf de Thérèse Labourière

IV Marie Louise 1754 — Hudon Jean-Baptiste

IV M.-Anne 1756 — Lavoie Pierre

IV M.-Madeleine 1772 — Ledroit J.-B.—Québec

IV Jean-François 1778—Kam. — Guéret Dumont M.
Julienne 1788-5 av.;

IV Angélique 1778 — Ouellet Jean—S.-A. veuf de Geneviève Doucet

JOSEPH—THERESE MIGNOT

IV Joseph 1753-19 nov. — Hudon Madeleine
Henri 1760-20 janv.; Louis-Charles 1762-7 fév.; Augustin 1764-29 janv.; Barthélémi 1766-22 août; François 1768-27 juin; Toussaint 1770-23 mars; Madeleine 1771-7 oct.; Germain 1773-4 juil.; Joseph 1774-27 oct.

PIERRE—MADELEINE JEAN "Pierre Jean"

IV Jean-Baptiste 1757-21 nov. — Hudon Marguerite
Jean-Frs. 1758-21 août.

IV M.-Madeleine 1757 — Dubé Charles

IV M.-Louise 1762 — Levêque Joseph

Deuxième Mariage 1774—*Grenet Jean-B. "Beaumont".*

IV Joseph 1770-26 novembre — Bérubé Angélique
M.-Angèle 1771-18 sept.; Joseph 1772-15 déc.; M.-Lse 1773-30 nov.; Pascal 1775-26 mars;Marie 1776-25 oct.; M.-Véronique 1777-13 nov. ; Louis 1779-5 sept.; Charlotte 1780-6 déc.;Hilaire 1782-27 av.;Scholastique 1784-26 mars; Jean-Pierre 1785-23 mars; André 1788-26 mai; Michel 1789-29 août; Vincent 1792-2 juin; Isidore 1794-26 fév.; François-Abraham 1796-14 janv.

IV Catherine 1772 — Bélanger Barthélémi

JEAN-BAPTISTE—MARGUERITE LANGLAIS

IV M.-Louise 1758 — Ouellet André—S.-A.

IV M.-Anne 1761 — Martin Pierre

IV Catherine 1761 — Maurais Alexis

IV Geneviève 1765 — Hudon Jean-Marie

IV Alexis 1769-9 janv. — Plourde M.-Charlotte
M.-Josephte 1769-17 déc.; Théotiste 1770-16 déc.

Deuxième Mariage 1772—*S.-A.—Ouellet Catherine.*

Catherine 1772-5 oct.; M.-Catherine 1773-23 oct.; Alexis 1775-18 sept.; Jean-Baptiste 1777-12 juin; Charlotte 1779-6 mars; Geneviève 1783-8 fév.; Angélique 1786-17 août; M.-Anne 1788-1 août; Ignace 1789-31 juil.; Josephte-M. 1791-1 sept.; Geneviève 1794-3 fév.

IV Germain 1771-7 janv. Bérubé Marie-Louise

Germain 1771-25 déc.; François 1773-2 av.; Vincent 1774-1 mars; M.-Louise 1776-19 sept.; M.-Béatrice 1778-15 déc.; Paul 1781-8 av.[1]; Henri 1782-29 mai; Marguerite 1784-14 janv.; Jean-Baptiste 1786-1 mai; Germain 1788-3 janv.; Julienne 1789-23 av.; Joseph-Marie 1791-1 fév.; Joseph-Germain 1792-25 déc.; Clément 1794-3 janvier.

IV Louis 1774-26 septembre Bonenfant M.-Elizabeth

André 1777-30 nov.; Louis 1779-11 nov.; Marguerite 1781-29 sept.; Jean 1785-11 mai; Charlotte 1787-9 mai; Joseph 1789-14 août; Pierre 1791-28 sept.; Catherine 1793-29 déc.; Frs.-Bernard 1796-23 av.; Antoine-Olivier 1800-14 juin; Emilienne 1803.

Deuxième Mariage 1816-6 *sept.—Ouellet Catherine, veuve de François Bérubé.*

IV Jean-Baptiste 1779—S.-R. Ouellet Geneviève

Marie 1779-13 déc.; Alexandre 1781-26 fév.; Jean-Baptiste 1782-22 août; Frs.-Xav. 1784-5 av.; M.-Josephte 1786-5 janv.; Julie 1788-26 mai.

IV Marie 1780 Ouellet Jean-Baptiste

IV Charles 1783-20 janv. Bonenfant Véronique

Véronique 1784-3 mai; Laurent 1785-13 mai; Charlotte 1787-3 mars; Augustin 1788-27 août; M.-Véronique 1791-24 av.; M.-Louise 1793-9 mai; Charles 1795-10 mai; Jean-Pierre 1796-29 déc.; Marguerite Sophie 1799-7 juin; Jean-Olivier 1800-5 nov.; Angélique 1802-9 mai; Julienne 1804; Frs-Xavier 1806-6 fév.; Georges 1808-26 fév.

---

1 Premier baptême par Monseigneur Panet, à la Rivière-Ouelle.

IV Isidore 1786-27 nov. Bonenfant Isabelle
Elizabeth 1789-25 janv.; Charlotte 1791-10 nov.; Isidore 1794-30 janv.; Marguerite 1796-28 mai; Bernard 1789-10 janv.; Jean-Olivier 1801-8 sept.; Emilienne 1804; Paschal 1807-18 nov.; Georges 1810-4 mai.

IV Basile 1788-7 janv. Hudon Charlotte
Etienne 1790-19 janv.; Jean-Bernard 1791-14 fév.; Thérèse-Ester 1792-18 juin ;Charlotte 1794-16 juin ; Basile 1797-23 décembre.

ALEXANDRE—ANGELIQUE CARON

IV Chs-François 1745—S.-A. Pelletier M.-Josephte
Léon.

IV Prisque 1757-24 janv. Dancosse Françoise
veuf de Claire Morneau.

JOSEPH—EXUPERE LABISSONNIERE

IV Judith 1769 Moyen "Le" Jean

IV Noël 1763—S.-A. Bois M.-Anne

IV M.-Rosalie 1772 St-Laurent Paul

IV Prisque—S.-A. Dionne Catherine

Deuxième Mariage 1789-3 *nov.—Spaër "Despar" Catherine*
M.-Angèle 1799-22 août.

PIERRE—SCHOLASTIQUE GIRARD

V Jean-Baptiste 1770-3 août Boucher M.-Louise
Jean-Baptiste 1771-2 juin; Scholastique 1772-17 juil.; François-Firmin 1773-21 nov.; Marie 1775-9 av.; Félicité 1776-13 oct.; M.-Louise 1778-8 av.; Pierre 1779-16 sept.; Angélique 1782-27 octobre.

V Charlotte 1780 Bérubé Louis

CHARLES-FRANCOIS—M.-JOSEPHTE PELLETIER

V Léon 1782—S.-A. Gagné Charlotte

Catherine 1786-8 déc.; Joseph 1788-22 av.; François 1789-14 mars; Michel 1790-31 mars; Henri 1791-9 août; Pierre 1793-1 juin; Anastasie 1794-9 sept.; Firmin 1796-20 av.

JEAN-BAPTISTE—MARGUERITE HUDON

V Jean-Frs. 1782—S-Jean P. J. Dupoleau dit Duval M.-C.
Jean-Baptiste 1792-8 mai.

PIERRE (dit Belles-Isles)—ANGELIQUE MOREL

V Pierre 1781-15 janv. Lavoie M.-Anne
Pierre 1782-25 mars; Jean-Baptiste 1783-21 août; Charlotte 1786-9 février.

Deuxième Mariage 1815-21 *août—St-Jorre M.-Anne, veuve de Jean Dubé.*

V M.-Françoise 1784 Lamarre Charles

V Marguerite 1790 Blié Michel—Kam.

JOSEPH (dit Belles-Isles)—MADELEINE OUELLET

V M.-Madeleine 1774 Levêque Antoine

V Joseph 1782-7 janv. Dubé Marguerite
Joseph-Marie 1782-28 oct. Théotiste 1783-4 déc.; Judith 1786-5 av.; Joseph 1787-15 nov.; Alexandre 1790-11 fév.; Catherine 1792-23 janv.; Henri-Aristobule 1795-27 juin; Joseph-François 1797-22 fév.; F.-Léandre 1798-24 juil.; M.-Emilienne 1800-16 mai; Joseph 1802-16 juil.; Joseph 1805.

V Basile-Robert 1787-22 oct. Lebrun M.-Josephte
Lambert 1788-5 août; François 1790-14 janv.; Ambroise 1791-30 janv.; Elie 1792-12 mars; M.-Josephte 1793-23 mars; Anastasie 1794-19 sept.; Edouard 1795-11 oct.; Emilienne 1796-28 oct.; Jos.-Rémi 1797-31 déc.; Jean-Honoré 1799-27 fév.; Abraham 1800-16 av.; Jean Edouard 1801-2 juil.; M.-Josephte 1802-15 juil.; Vincent 1803-; M.-Lucie 1804; M.-Josephte 1806-5 sept.

V Réné 1794-23 juillet. Levêque Geneviève

V Jean-Baptiste 1793-25 nov. Bérubé M.-Pélagie
Charlotte 15 septembre.

Deuxième Mariage 1797-24 *juil.—Durebois M.-Josephte veuve de Jacques Simard*

Troisième Mariage 1800-1 *sept.—Labissonnière Victoire.*
Joseph 1803; Angèle 1804; Priscille 1806-2 janv.; Théotiste 1807-15 février.

JOSEPH—MADELEINE HUDON

V Joseph 1779-15 fév. D'Anjou M.-Angélique veuve 1o. de Germain St-Pierre 2o. de Joseph Hudon
Michel 1780-1 janv.; Judith 1782-28 mai; Henri-Aristobule 1784-22 fév.; M.-Cécile 1787-30 janv.; Louis 1789-17 mars; Henri-Aristobule 1790-5 décembre.

V Henri 1786-20 juin Levêque M.-Madeleine
Madeleine 1787-28 mars; Angélique 1788-23 mai; Henri-Aristobule 1790-28 juil.; M.-Maddlelne 1792-17 mars; Louis 1794-28 janv.; Jos.-Hyacinthe 1797-22 juil.; Emilienne 1799-30 juin; Marie 1801-3 av.; Jean-Elie-Xavier 1803; Pierre 1805; Jos.-François 1808-13 octobre.

V M.-Françoise 1790 Hudon François

V M.-Madeleine 1791 Lebel Alexandre—Kam.

V M.-Reine 1792 Laforest Pierre—St-André

V Barthélémi 1793-9 août Garon Catherine
Joseph-Henri 1794-18 juin; Louis-Marie 1795-21 nov. Catherine 1797-19 juil.; M.-Angélique 1799-15 av.; Jean-Abraham 1801-13 mars; Jos.-Hyacinthe 1802; Henri 1804; Edouard 1806-16 sept.; Jean 1808-16 juin; Sophie 1810-1 mai; Marie 1811-14 septembre. Justine 1813-1 mars; Jovite 1815-16 mars; Claire 1816-14 août.

V Louis 1798-5 fév. Martin Thècle
Jos.-Marie 1798-19 nov.; Louis 1799-23 nov.; Jean-Baptiste 1801-13 av.; M.-Angèle 1802; Hélie 1804; Edouard 1805; Mathilde 1808-4 juil.; Damase 1809-3 nov.; Olivier 1812-30 mai; Christine 1817-24 août.

V Toussaint 1802-26 juil. Hudon Scholastique
Jos.-Toussaint 1803; Emilienne 1804; Hyacinthe 1806-31 janv.; Louis 1807-6 av.; Victor 1808-21 juil.; Marie 1809-15 déc.; Christine 1811-3 av.; Jean-Frs. 1813-17 mars; Charles-François 1815-21 juin.

V Abraham 1802-19 juil. Dubé Euphrosine
Jean-Honoré 1803; Marcelline 1804; Jean-Baptiste 1806-13 mai; Léocadie 1807-7 octobre; Euphémie 1809-23 janv.; Louis-Georges 1810-3 juil.; M.-Louise 1811-19 juil.; PierreAbraham 1812-7 oct.; Appolline 1814-10 mars.

ALEXIS—CHARLOTTE PLOURDE

V Théotiste 1788 Paradis Vincent

V M.-Josephte 1788 Miville Jean

ALEXIS ci-dessus—CATHERINE OUELLET

V M.-Catherine 1795 Richard Jean-Baptiste

V Jean 1799-25 nov. Sanfaçon "Consigny" Marie
Jean 1800-9 oct.; Jean-Baptiste 1801-20 déc.; Charlotte 1803; Alexis 1804; Pierre 1806-5 mai; Henri 1808-9 mars; Joseph 1813-25 mai; Narcisse 1815-11 sept.; Charlotte 1818-15 août; Emilienne 1821-21 av.; Esther 1823-10 novembre.

V Charlotte 1809 Courcy Jean-Frs.—S.-A.

V André 1810-8 janv. Boucher Charlotte
Charlotte 1810-11 oct.; André 1812-21 mars; Angélique 1813-25 août; Virginie 1815-17 mai; Zéphirin 1817-1 mars; Séraphine 1819-1 oct.; Eusèbe 1821-15 déc.; Justine 1824-13 août; Julienne 1826-24 sept.; Marie-

Adèle 1831-24 oct.; M.-Virginie 1834-20 avril.

V Angélique 1811 — Ouellet François veuf de Marie David.

V Marie 1815 — Levêque Vincent

Deuxième Mariage 1845—*Levêque Charles, veuf de Louise Richard.*

V Ignace 1820-8 fév. — Montreuil Angélique "Séditot"

Catherine-Fébronie 1820-19 nov.; Charles-Théophile 1822-19 mai; Narcisse 1835-12 fév.; Charles 1836-20 octobre.

ANTOINE—S.-A.—GENEVIEVE BOUCHER

V Abondance 1793-7 oct. — Martin M.-Louise

JEAN "Belz."—M.-ANGELIQUE LEBEL

V Alexandre 1794-28 juil. — Plourde Charlotte

Alexandre 1795-19 oct.; Charlotte 1796-5 oct.; M.-Céleste 1798-21 fév.; M.-Angélique 1799-23 juin; Marcelline 1800-21 oct.; Louis 1802-6 mars; Jos.-Alexandre 1803; Abraham 1805; Lucie 1806-17 août; Honoré 1807-24 oct.; Mathilde 1809-6 sept.; Eléonore 1810-15 nov.; Jean-Nazaire 1812-30 juil.; Mathilde 1814-20 août; Joseph 1816-3 juin.

V Augustin "Belz." 1797-1 mai — Plourde Charlotte veuve de Jean Thériault

Augustin 1798-30 juin; M.-Théotiste 1799-25 déc.; Charlotte 1801-30 mars; Alexandre 1803; Geneviève 1804; Edouard 1805; Cyrille 1807-17 janv.

V Perpétue 1806 — Dubé Noël

LOUIS—ELIZABETH BONENFANT

V Elizabeth 1792 — Levêque Joseph

V Marguerite 1798 — Alexandre Louis

V André 1802-11 janv. Levêque Julie

Sophie 1803; André 1804; Thomas-Pierre 1805; Narcisse 1807-12 fév.

Deuxième Mariage 1810—*S.-A. . . . . Durand Marguerite*

Philippe 1811-27 mai; Joseph 1812-5 juin; Marguerite 1814-11 mars; Mathilde 1815-6 av.; M.-Justine 1817-14 mars; M.-Clarisse 1818-25 nov.; François-Paul 1821 2 avril.

V Louis 1804-7 mai Gagnon "Belzil" Marie-T.

Julie 1804; Thomas 1806; M.-Catherine 1807-25 août; Marie 1809-27 fév.; Euphémie 1811-13 sept.; Eléonore 1813-30 juil.; Mathilde 1814-6 sept.; M.-Lucie 1817-24 juin.

V Jean-Baptiste 1806-23 janv. Boucher M.-Constance

Catherine 1807-2 juin; Guillaume 1808-19 août; Marie 1810-29 juil.; Vincent 1813-31 août; Louis 1814-27 juil.; Jean-Hilaire 1816-7 sept.; Ignace 1821-31 août; André 1823-24 avril.

Deuxième Mariage 1842-7 *fév—Paradis Priscille, veuve de Hyacinthe Lebel.*

V Charlotte 1806 St-Laurent Germain

V Joseph 1812-24 août Hudon Charlotte

Charlotte 1816-14 mars.

Deuxième Mariage 1816—*S.-A.—Pelletier Geneviève, veuve* de Antoine Ouellet.

Marie 1817-9 oct.; Frs.-Vital 1819-5 mars; Philippe Edouard 1820-30 juil.; Henriette 1823-13 janv.; Jos.-Clément 1824-11 sept.; Joseph 1831-22 mai ; Louis 1833-2 av.; Alphonse 1835-28 juin.

V Pierre 1819-10 août Hudon Charlotte

Pascal 1820-28 mars; Charlotte 1821-21 déc.; Virginie 1824-15 mars; Pierre 1826-29 mai; Edouard 1828-19 juil.; Charles 1830-31 oct.; Flavie 1832-8 oct.; Etienne 1835-26 av.; Virginie 1837-22 oct.; Prudent 1840-6 av.; Philomène 1841-11 décembre.

V Olivier 1829-24 février — Aubut Eulalie

Pierre 1831-30 juin; Edouard 1832-1 déc.; Luc 1834-26 oct.; Joseph 1836-11 sept.; Philomène 1838-2 nov.; Aurore 1841-10 janv.; André-Sifroy 1842-27 nov.; Rosalie 1847-25 av.; Alphonsine 1849-24 avril.

V Bernard ? — Dutremble "Desrosiers" Céleste

François 1815-15 fév.; Eugène 1816-13 mai; Honoré 1818-6 mai; Frs.-Bernard 1819-6 nov.; Edouard 1821-15 déc.; Jérôme 1823-17 av.; Cécile 1824-2 juil.; Louis 1826-3 av.; Mathilde 1827-10 mars; Eliza 1830-5 av.; Joseph et M.-Elizabeth 1831-7 mai.

Deuxième Mariage 1833-23 *mars—Maltais "Malteste" Marie veuve de Pierre Boucher.*

GERMAIN—MARIE LOUISE BERUBE

V Brigitte 1795 — Levêque Jean- François

V M.-Louise 1796 — Bérubé Vincent

V Henri 1801-9 février. — Clermont Marie

M.-Louise 1802-3 av.; Brigitte 1803; Julienne 1805; Angèle 1806-1 déc.; Henri 1809-13 mars; Marie 1812-3 nov.; Elizabeth 1814-17 déc.; Louis 1816-3 déc.; Paul 1818-1 déc.; Georges 1820-2 oct.; Jean 1822-9 déc.; Emélie 1824-30 juil; Esther 1825-27 juil.

V Joseph 1810-29 oct. — Guy M.-Julienne

Joseph-Marie 1811-22 août; Narcisse et Germain 1812-12 sept.; Christine 1814-18 janv.; Marie 1815-25 mars; Joseph 1816-10 juil.; Priscille 1817-5 oct.; Henriette 1818-29 nov.; Félix 1820-16 fév.; Louise-Sara 1821-7 av.; Charlotte 1823-24 av.; Louis 1824-24 juil.; François 1826-9 fév.; Zoé 1827-31 janv.; Lucie 1828-8 av.; Julie 1830-6 juin; Julienne 1831-19 mai; David 1833-24 juillet

V Clément 1821-5 mars — Levêque Adélaide

Thomas 1822-15 nov.; Auzille 1824-4 juin; Jean-Alexandre 1826-3 av.; M.-Sophie 1827-14 août; Pierre 1828-3 nov.; Flavie 1830-31 mai; Clément 1832-7 juil.

JOSEPH—ANGELIQUE BERUBE

V Angélique 1798 — Emond François

V M.-Louise 1800 — Hudon Amand veuf de Reine Chouinard

Deuxième Mariage 1835—*Dubé François, veuf de Suzanne Bérubé.*

V Joseph 1800-9 sept. — Levêque Charlotte

Charlotte 1801-27 juin; Véronique 1803; Emélie 1805; Priscille 1806-8 oct.; Joseph 1806-4 av.;Geneviève 1810 17 fév.; Guillaume 1811-24 mai; Hilaire 1813-12 fév.; Cyrille 1815-31 mars; Pierre 1817-28 juin; Michel 1818 25 oct.; Augustin 1820-11 nov.; Magloire 1823-25 mars; Luc et Damase 1824-29 octobre.

V Véronique 1800 — Hudon Ambroise

V Charlotte 1800 — Levêque Pierre

V Geneviève 1804 — Levêque Louis

V Scholastique 1807 — Ouellet Cyriac

V Hilaire 1808-30 mai — Guimond Marguerite

Hilaire 1809-28 nov.; Priscille 1811-11 mars; Euphémie 1812-3 juil.; Sophie 1814-7 mars; Jérémie 1815-5 nov.; Frs.-Xav. 1818-22 mai; Clarisse 1821-4 av.; Joseph 1822-24 juil.; Clémentine 1823-11 déc.; Stanislas 1827-9 mai.

V Pascal 1811-30 sept. — Levêque Charlotte

Jean-Olivier 1812-31 juil.

V Isidore 1814-26 sept. — Emond Angélique

Jean-Cyrille 1817-23 juin; M.-Thérèse 1818-15 oct.; Zéphirin 1821-21 mai; Thomas 1822-27 sept.; Henriette 1824-31 janv.; Mathilde 1825-25 fév.;

Deuxième Mariage 1827-29 *octobre.—Dubé Angèle.*

Isidore 1828-10 février.

V Vincent 1820-18 sept.; — Martin DesAnges

DesAnges 1821-1 mars; Bruno 1822-15 sept.; Julie 1824-23 juin.

V Michel 1827—S.-A. Michaud Esther

Luce 1828-28 juil.; Anastasie 1830-22 mars ; Marie 1831-21 oct.; Paul-Léon 1833-23 juil.; Michel 1836-14 juin; Joseph-Octave 1838-5 oct.; Nazaire 1841-30 sept.; Charles 1844-7 mai; Arthémise 1846-6 oct.

JEAN-BAPTISTE—GENEVIEVE OUELLET

V Geneviève 1800 Pelletier Henri—S.-A.

V M.-Josephte 1803 Levêque Jean-Baptiste

V Jean-Baptiste 1806-27 janv Levêque Marguerite

Alexandre 1806-18 nov.; Ignace 1809-1 fév.; Pierre-Jean 1812-15 av.; Hilaire 1813-17 mars; M.-Firmine 1814-13 déc.; Bernard 1816-21 mai.

NOEL—MARIE-ANNE BOIS

V Joseph 1804—S.-A. Courcy Charlotte

Angèle 1824-26 juil.; M.-Louise 1826-19 fév.

V Isaïe 1810—S.-A. Thiboutot Anastasie

CHARLES—VERONIQUE BONENFANT

V Laurent 1808-6 juin Emond Anastasie

Georges 1808-11 sept.; Opportune 1811-9 déc.; Charles-Bruno 1814-13 mai; Charles-Théodore 1815-13 nov.; Esther 1817-13 nov.; Clarisse 1819-27 nov.; Henri-Philippe 1822-26 juin; M.-Eugénie 1824-4 fév.; Jos.-Théophile 1825-2 mai; Eugénie 1826-24 déc.; Elizabeth 1828-27 déc.

V M.-Louise 1814 Mignot "Lab." Joseph veuf d'Esther Eschenbach

V M.-Sophie 1818 Lizotte François—S.-A.

V Angélique 1819 Hudon Fabien

Deuxième Mariage 1822—*Levêque Edouard.*

V Charles 1819-4 mai — Levêque Charlotte veuve de Pascal Bérubé

Domitille 1820-2 mars; Philippe 1821-28 janv.; M.-Sophie 1822-2 oct.; Catherine 1824-31 mai.

BASILE—CHARLOTTE HUDON

V Charlotte 1810 — Bérubé Abraham

Deuxième Mariage 1818—*Martin Abraham—S.-A., veuf de M.-A. Leclerc.*

V M.-Esther 1812 — Paradis Vincent

V Angélique 1817 — Ouellet André

Deuxième Mariage 1821—*Gauvreau Félix, veuf de Lucie Costille—S.-A.*

ISIDORE—ELIZABETH BONENFANT

V Elizabeth 1811 — Dubé Pierre

V Pascal 1826-21 nov. — Milliard Marie

Ombéline 1827-4 sept; Charlotte 1828-19 oct.; Mathilde 1832-4 fév.; Jean-Baptiste 1834-6 déc.; Philippe 1837-24 av.; Virginie 1838-20 septembre.

V Jean 1834-7 janv. — Gagnon Opportune

Jean-Baptiste 1835-9 nov.; Caroline 1841-19 août; Emilienne-Arthémise 1844-26 oct.; Elizabeth 1847-18 avril.

Deuxième Mariage—Boucher Marguerite

Charles-François 1859-1 juin; M.-Justine 1860-14 déc. Jean-Baptiste 1867-26 sept.; Pascal 1869-24 mai; Jos.-Jean-B. 1873-1 mai.

JEAN—MARIE-LOUISE BOUCHER

VI Félicité 1793 — Dionne Charles—S.-A.

VI M.-Louise 1795 — Roy "Desjard." Antoine—Kam.

VI Scholastique 1795 — Dionne Maurice—S.-A.

VI Angélique 1805 — Gagné "Belle Avance" Alexis—S.-R.

VI Pierre 1806—S.-R. — Pelletier Victoire

Pierre-François 1808-19 fév.; Jean-Baptiste 1809-8 mai; Victoire 1810-16 oct. ; Constance 1812-14 mai; Henriette 1813-12 sept.; Adélaïde 1815-23 juin; Antoine 1816-20 déc.; Eusèbe 1818-24 sept.; Eliazbeth 1820-17 fév.; Eugène 1821-10 oct.; Zéphirin 1823-15 juil.

JOSEPH "Belz."—MARGUERITE DUBE

VI Julie 1803 — Durette Ignace—Kam.

VI Marie 1804 — Gagnon Louis

VI Catherine 1810 — Caron Joseph—T.-Pistoles

VI Alexandre 1811-7 janv. — Lebel Marguerite

Priscille 1813-12 juil.

VI Eloi 1825-16 août — Levêque Auzille

VI Joseph-François 1812-23 nov. — Maurais Salomée

Domitille 1813-5 oct.; Joseph 1814-2 sept.; Hilaire 1815 12 déc.; Claire 1818-23 fév.; Raymond 1820-3 fév.; Salomée 1822-2 mars; Pierre 1823-3 av.; M.-Virginie 1824-5 juil.; Joseph 1825-30 aout; Cléophas 1827-5 mai

JOSEPH—ANGELIQUE D'ANJOU

VI Marie 1809 — Levêque Louis

VI Judith 1809 — Miville Joseph—Kam. veuf de Marthe Pelletier

VI Louis 1820-14 fév. — Aubut M.-Eléonore

Louis 1820-9 déc.; Jos.-Louis 1821-26 nov.; Chs-Thomas George 1823-23 janv.; Alexandre et M.-Eléonore 1825-14 janv.; Victoire 1826-27 nov.; Charles 1828-9 sept.; Nazaire 1831-17 juil.; Louis 1834-25 juin; Emérence 1836-21 mars; Augustin 1839-4 juin; Rosalie 1841-22 juillet.

VI Aristobule 1825-11 janv. Emond Julie
Angélique 1825; Romain-Aristobule 1826-9 août; Joseph 1827-21 nov.; David 1831-12 août; François.

VI Michel 1825-19 avril Garon M.-Louise
Sara 1826-13 fév.; Esther 1827-24 mai; Lucie 1828-19 sept; Michel 1832-7 mai; Marie 1834-18 fév.; Sophie 1836-27 mai.

HENRI—MADELEINE LEVEQUE

VI M.-Madeleine 1809 Raymond Michel—Kam.

VI Angélique 1810 Bérubé Jos.-François

VI Christine 1819 Gagnon "Belz" Hélie
veuf de Louise Bérubé

VI Henri 1819-22 fév. Garon M.-Anne
Emélie 1836-23 mai; Angélique 1838-9 juin.

VI Louis 1822 [1]—S.-A. Roy "Lauzier" Geneviève

VI Emilienne 1822 Gagnon Abraham "Belz."—T.-Pistoles

VI Isaac 1823-4 nov. Ouellet M.-Clarisse
Marie 1824-19 août; Frs.-Isaac 1826-2 fév.; Priscille 1827-13 août; Virginie 1830-29 mai; M.-Justine 1831-14 oct.; Mathilde 1833-26 mars; M.-Adèle 1834-11 juin; Arthémise 1835-22 nov.; Georges-Arthur 1837-13 juin; Ovide 1839-6 av.; Joseph-Ovide 1840-9 mars; Joseph 1843-27 fév.; Jean-Cléophas 1845-22 juin; Ferdinand-Charles 1847-8 déc.

VI Joseph—S-André Soucy Céleste
Céleste 1824-10 janv.; Joseph 1825-11 mars; Sifroy 1826-20 octobre.

Deuxième Mariage 1829-25 *août—Dubé Emilie.*

Frédéric 1830-11 mai; Philippe-Isaac 1834-26 mai; Frs. 1836-21 août; Rémi 1832-25 janv.; M.-Demarisse 1839 6 mars; Louis-Georges 1840-6 janv.; M.-Virginie 1842-8 avril; Joseph-Charles 1844-20 février.

---

1 Père de M, l'abbé L. J, Gagnon, curé de Ste Famille.

VI Pierre 1829-17 novembre — Bouchard Hélène

LOUIS—THECLE MARTIN

VI Angèle 1821 — Gagnon "Belz" Honoré—T.-Pistoles

VI Jean-Baptiste 1821-13 novembre — D'Auteuil M.-Lse

Marie 1823-1 janv.; M.-Louise 1824-2 juin; Jean-Julien 1826-18 janv.; Jean-Baptiste 1827-7 oct.; Georges 1831-15 fév.; Mathilde 1833-12 mars; Arthémise 1835-27 mai.

VI Mathilde 1826 — Bouchard Nicolas

VI Elie—Cacouna 1830-9 fév. — Dubé Marie

ABRAHAM—EUPHROSINE DUBE

VI Marcelline 1822 — Langlais Pascal
veuf de M. Thiboutot

Deuxième Mariage 1832—*Ouellet Hyppolite.*

VI Léocadie 1831 — Ouellet Joseph—St-André

BARTHELEMI—CATHERINE GARON

VI Louis 1822—S.-A. — Miville Emélie

VI Marie 1827 — Bérubé Abraham

VI Sophie 1831 — Ouellet Godefroi—St-André

VI M.-Lédé "Adélaide" 1831 — Bérubé Geo.—Kam.

VI Hyacinthe—St-Anne — Anctil Anastasie

Eliza 1834-6 juin; Arthémise 1835-1 nov.; Hyacinthe 1837-2 mars; Joseph 1838-1 juin; Philomène 1839-31 août; Arthémise 1841-7 janv.;—à St-Denis

VI Justine 1834 — Anctil Jos.-Erry—Ile Verte

VI Henri 1834-10 fév.; — Dionne Félicité

Mathilde 1836-1 juin; Denise 1838-5 fév.; Philomène 1839-14 mai.

VI M.-Claire 1835 — Rioux Jean-Baptiste—T.-Pistoles

VI M.-Jovite 1835 — Hudon Louis

VI Edouard 1836-2 fév. — Gagnon Constance

ROBERT "Belz."—M.-JOSEPHTE LEBRUN

VI Lambert—Trois-P. 1812-3 fév. — Bérubé Thècle

Deuxième Mariage 1818-1 *fév.—Gagnon "Belz." Charlotte.*

VI Elie 1813-18 oct. — Bérubé M.-Louise

Deuxième Mariage 1819-6 *octobre—Gagnon Christine*

VI Rémi—T.-Pistoles 1819-5 oct. — Bagnon "Belz." M.

VI Honoré 1821-20 août — Gagnon Angèle

VI Abraham 1822-30 juil. — Gagnon Emilienne
Emilienne 1823-14 juil.

JEAN-BAPTISTE "Belz."—BERUBE PELAGIE

VI Charlotte 1813 — Caron Alexis—S.-Roch

ALEXANDRE "Belz."—CHARLOTTE PLOURDE

VI Angélique 1815 — Hudon Joseph

VI Charlotte 1818 — Gagnon Lambert—T.-Pistoles veuve de Thècle Bérubé

VI Marcelline 1819 — Gagnon "Belz" Rémi—T.-Pistoles

VI Louis 1825-25 janv. — Miville M.-Elizabeth
Marie 1826-12 mars.

VI M.-Celeste 1825 — Morin Augustin—R.-du-Loup

VI Alexandre 1827-16 octobre. — Pelletier Julie
Jean 1830-18 sept.; Marie 1832-14 août; Jos.-Cléophas 1834-17 janv.; Alexandre 1835-2 juil.; Edouard 1837 25 juil.; Philomène 1838-27 oct.; Annette 1840-30 mars

VI Honoré 1829-6 oct. — Hudon Lucie

VI Domitille 1832 — Tardif Joseph—Kam. veuf de Madeleine Dumont

AUGUSTIN "Belz."—CHARLOTTE PLOURDE

VI Brigitte 1836 — Levêque Paul veuf de Brigitte Gagnon

VI M.-Théotiste 1838 — Michaud Julien—T.-Pistoles veuf de Scholastique Lavoie

VI Augustin 1827-6 nov. — Bérubé Lucie
Augustin 1828-15 août; Edouard 1831-23 av.

VI Edouard 1827-12 nov. — Paradis Charlotte
Charlotte 1828-18 août.

HENRI—MARIE CLERMONT

VI Brigitte 1818 — Levêque Paul

VI M.-Louise 1822 — Therriault Jean

VI Angèle 1825 — Perreault Sébastien

VI Julienne 1828 — Dionne Maurice

VI Odilon 1835-11 février. — Levêque Anastasie

JEAN—MARIE SANFACON

VI Pierre 1826-17 janv. — Hudon Emilie
Pierre 1826-23 décembre; Emilie 1828-20 sept.; M.-Lucrèce 1830-16 août; Marcelline 1832-4 juil.; Joseph 1833-4 juin; Euphrosine 1836-6 avril.

VI Joseph 1834-24 nov. — Paradis Félicité
Magloire 1837-5 juil.; M.-Calixte 1840-25 juin.

JEAN-BAPTISTE—MARGUERITE LEVEQUE

VI Alexandre 1827—S.-A. — Michaud Sophie
Elizabeth 1828-17 mai; Adélaide 1836-6 août; Agnès 1838-20 juillet.

JOSEPH—CHARLOTTE LEVEQUE

VI Véronique 1826 — Boucher Pierre

VI Charlotte 1827 — Mignot Labrie Charles—S-Roch

VI Geneviève 1832 — Aubut Guillaume

VI Priscille 1834 — Gagnon Germain

VI Guillaume 1842-11 janv — Gagnon Cécile

Célanire 1843-4 juin; Flavie 1845-9 juin; Clémentine 1847-5 fév.; Alphonse-Guillaume 1848-12 oct.

Deuxième Mariage 1853-9 *août—Boucher Virginie.*

Guillaume 1854-1 oct.; Joseph-Frédéric 1856-10 av.; Jos.-Adélard 1857-11 nov.; Virginie 1859-7 juin; Amédée 1860-9 août; Auguste 1863-6 déc.; M.-Léa 1865-24 juin;

JOSEPH—CHARLOTTE COURCY

VI Catherine 1830 — Lizotte André

VI Germain 1834-28 janv. — Gagnon Priscille

Germain 1835-26 nov.; M.-Emérite 1838-5 janv.; Jos.-Germain 1840-12 oct.

VI M.-Louise 1842 — Gagnon Eugène

VI Anastasie 1842 — Aubut Jérôme

ISAIE—ANASTASIE THIBOUTOT

VI Joseph 1842-19 juil — Marguerite Leclerc Francœur

Joseph 1844-3 juin; François 1845-1 sept.; Julienne 1846 18 nov.; Fébronie 1848-25 janv.; Sara 1849-25 oct.; Victor 1851-24 août; Alphonse 1852-10 sept.; Arthur 1854-1 septembre.

HILAIRE—MARGUERITE GUIMOND

VI Priscille 1830 — Dubé Olivier

VI Euphémie 1832 — Thivierge Jean—Bécancour

VI Sophie 1835 — Bérubé J.-B.

VI Hilaire 1840-11 fév. — Sanfaçon M.-Josephte

Deuxième Mariage 1868-6 *octobre—Emond Emma.*

VI Jérémie 1842-22 novembre — Leclerc Marie
Emma 1844-19 fév.; Victoria 1845-17 nov.; Théophile 1848-21 janv.; Nazaire 1852-8 av.; M.-Emelie 1861-14 juin.

VI Clémentine 1842 — Cazes François veuf d'Angélique Caron

VI Stanislas — Boucher Euphémie
Emélie 1855-27 juin; Pierre-Pascal 1857-27 septembre.

ANDRE—CHARLOTTE BOUCHER

VI Charlotte 1831 — Dumais Marcel—Kam.

VI Julienne—Kam. — Desjardins Ignace

VI Marie—Kam. — Desjardins Xavier

VI Angélique 1837 — Hudon François

VI Eusèbe—St-Denis — Corbin-Lacroix Lucie

JEAN-BAPTISTE "Belz."—VICTOIRE LABISSONNIERE

VI Joseph 1832-28 fév. — Pelletier Lucie
M.-Virginie 1833-16 mars; M.-Lucie 1834-27 juil.; Joseph 1837-21 janv.; Hyacinthe 1841-23 août; Achille 1844-20 mai; M.-Ombéline 1847-5 fév.; Pierre 1850-5 déc.; Marie 1852-1 décembre.

JEAN—CONSTANCE BOUCHER

VI Guillaume 1833-21 oct — Paradis Mathilde
Bérénice 1834-27 août; Mathilde 1836-4 sept.; M.-Delphine 1838-3 juil.; Jos.-Basile 1840-26 août; M.-Emérence 1842-29 juil.; Jos.-Télesphore 1844-11 mai; An-

dré 1847-4 fév.; Malvina 1849-23 juin; Jos.-Achille 1851-22 octobre.

VI Zoé 1835 Laplante Isaac

LAURENT—ANASTASIE EMOND

VI Opportune 1834 Gagnon Jean

VI Charles 1838-16 oct. Moyen "Le" Adélaide

Adélaide 1847-7 juin; M.-Justine 1848-11 oct.; M.-Rosalie 1850-30 novembre.

VI Ether 1842 Martin Elie

VI Claire-Clarisse 1845 Levêque Pierre

JOSEPH—GENEVIEVE PELLETIER

VI Emélie 1835 Bérubé André

Deuxième Mariage 1866—*Alexandre Louis—S.-Pac.*

Troisième Mariage 1871—*Lizotte Edouard, veuf de Claire Boucher.*

VI Henriette 1846 St-Pierre Petit-Norbert—S.-A.

VI Philippe 1844—S.-A. Cazes Eléonore

Alphonse 1846-15 mars; Arthémise 1848-10 fév.; Joseph 1850-20 fév.; Philippe 1852-1 juil.; Justine 1854-20 juin; André 1856-5 av.; Frs.-Xavier 1858-30 janv.; M.-Justine 1860-4 av.; Louis-Fortune 1863-12 av.; M.-Claire-Eléonore 1864-4 déc.

VI François 1845-14 janv. D'Auteuil Euphémie

Justine 1845-25 oct. Jean-Baptiste 1847-6 août; Clémentine 1849-23 juil.; M.-Louise 1850-8 novembre.

VI Joseph 1854-20 juil. Bérubé Sévérine

Louis-Philippe 1855-26 juil.; Sévérine-Georgina 1857-6 juin; Joseph 1858-2 juin; M.-Joséphine 1860-20 août; Alphonse 1862-1 août; Joseph-Arthur-Gustave 1864-8 septembre.

VI Clément—St-Anne Cazes Modeste
Clément 1860-6 octobre.

Deuxième Mariage—Roy-Lauzier M.-Adéline
M.-Georgina-Victoria 1864-9 janv.; M.-Louise-Ernestine 1865-26 fév.; JosèphClément-Victorien 1866-26 juin; Joseph-Clément-Jean-Robert 1868-14 mars.

JOSEPH—JULIENNE GUY

VI Joseph 1840-28 av. Guy Olive
M.-Alma 1842-28 janv.

Deuxième Mariage 1857-23 *nov.—Pelletier Léa.*
Joseph-25 fév. 1859; M.-Julienne 1860-28 mai; Louis-Elzéar 1861-2 sept.; Germain 1863-13 mars; Marie-Georgianne 1864-24 oct.; M.-Stella 1867-16 janv.; Jacques 1869-30 mai; Jean-Baptiste 1870-4 oct.; M.-Philomène 1872-11 juil.; M.-Rose-Anna 1874-12 oct.

VI Henriette 1840 Thibault Jean-Baptiste—Kam.

VI Domine 1841 Levêque Joseph
veuf de Zoé Morneau

VI Félix 1842-18 janv. Pearson Marie
Odina 1842-31 déc.; Félix 1844-13 nov.; Jos.-Nathanaël 1846-25 mai; M.-Rosalie; M.-Georgina 1849-5 août; Sara 1850-22 déc.; Marie 1852-19 mars.

VI Charlotte 1846- Martel Maurice—T.-Pistoles

VI François 1849-24 juil. Dionne Ombéline
Alphonsie 1869-26 août.

VI Sara 1850 Gagnon Jacob—S-Jean, P.J.

VI Priscille 1855 Levêque Charles
veuf de Catherine Lebel

BERNARD—CELESTE DUTREMBLE-DESROSIERS

VI Eugène 1842-11 octobre Gagnon M.-Louise
Eugène 1843-29 sept.; Bernard 1844-28 déc.; Joseph

1846-9 fév.; David 1847-15 av.; M.-Alphonsine-Diana 1848-9 mai; M.-Cécile 1849-22 sept.; M.-Louise 1850-29 déc.; M.-Léontine 1852-23 janv.; M.-Célanire 1853-19 juil.; Rose-de-Lima 1854-19 sept.; Pierre 1856-16 fév.; Frs-Xav. 1857-18 sept.; Georges-Amédée 1858-17 déc.; Louis-Emile 1860-3 juin; Edouard-Euclides 1861-9 oct. M.-Délima 1863-15 juin; M.-Léa 1864-22 juil.; M.-Aimée-Joséphine 1867-10 mai.

VI Cécile 1842 — Gagnon Guillaume

VI Louis 1849-31 juil. — Aubut Virginie
Louis 1850-5 août; M.-Aurélie 1852-7 mars; M.-Léontine 1854-13 janv.; M.-Célina 1855-23 oct.; M.-Virginie 1859-28 av.; Jos.-Louis 1862-29 janv.; M.-Justine 1869-14 oct.; M.-Eléonore-Clara 1872-14 novembre.

VI M.-Eliza 1851 — Emond Augustin—St-Luce,

IGNACE—ANGELIQUE MONTREUIL

VI Fébronie 1843 — Dionne Augustin

PIERRE—CHARLOTTE HUDON

VI Pascal 1844-19 fév. — Ouellet Zoé
Arthémise 1845-28 janv.; Pierre-Montézuma 1846-15 av.; Louis-Napoléon 1847-23 déc.; Marie 1850-16 janv.; M.-Justine 1852-12 mars; Clotilde-Aimée 1854-11 février; Etienne 1855-25 fév.; Jos.-Polidore 1856-19 mars; Louis-Philippe 1858-12 janv.; M.-Zoé 1860-1 juil.; M.-Emélie 1862-7 nov.; M.-Rose-de-Lima 1863-19 novembre.

VI Marie 1847 — D'Anjou Léandre

VI Pierre 1862—S.-R. — Caron Philomène
Elizée 1864; Etienne 1866-2 mars.

VI Virginie 1860 — Levêque Cyprien

VINCENT—DESANGES MARTIN

VI Bruno 1846-3 fév. — Lamarre Mathilde

Adèle 1847-10 janv.; M.-Anne 1848-25 janv.; M.-Léontine 1849-16 déc.; M.-Louise 1851-7 juin; Louis-Bruno 1853-10 juil.; M.-Léa 1855-7 sept.; Alphonse 1857-2 août; Arthémise 1859-14 juin; M.-Eléonore 1861-28 juin; Marie-Eugénie 1863-5 nov.; Pierre 1866-10 av.; Frs.-Xav. 1869-5 août.

VI DesAnges 1847 — Lebel Hyacinthe

CLEMENT—ADELAIDE LEVEQUE

VI Thomas 1846-20 janv. — Levêque Emérence

Adélaide 1847-22 fév.; Emilie 1848-23 juil.; Chs.-Clément 1850-16 mars; M.-Eugénie 1852-20 fév.; Marie Pélagie 1854-7 février.

VI Osithe 1847 — Dionne Antoine—S.-A.

VI Flavie 1849 — Dubé Joseph—S.-A.

VI Alexandre 1850-14 mai — Bérubé M.-Sholastique

Alexandre 1851-19 fév.; Jean-Baptiste 1853-12 mars; Clément 1856-18 mars; Pierre-Clément 1858-23 mars; Cédélice 1860-10 avril; M.-Justine 1861-29 avril; Jos.-Amédée 1862-9 nov.; Joseph-Horace 1865-22 oct.; Jos.-Horace 1866-25 oct.; Jos.-Clément-Télesphore 1867-12 nov.; Osithe-Ernestine 1869-10 avril.

VI Clément 1856-29 juil.; — Bérubé Adèle

Clément 1859-23 janv.; Adèle 1860-11 août; Pierre-Emile 1861-17 oct.; Jean-Baptiste 1863-31 août; Jean-Baptiste 1864-9 oct.; M.-Azilda-Caroline 1866-21 mars; J.-B.-Arthur 1868-10 sept.; M.-Claire 1870-3 av.; Jos.-Arthur-Amédée 1871-1 nov.; M.-Léda 1872-7 déc.; Frs. Eugène 1875-13 octobre.

ANDRE—M.-MARGUERITE DURAND

VI Justine 1846 — Boucher Eugéne

MICHEL—ESTHER MICHAUD

VI Luce 1847 — Plet Charles—S.-A. d'Argencourt

VI Paul 1856-7 janv. Richard Marie
Vitaline 1856-22 nov.; Napoléon 1858-20 oct.; M.-Pélagie 1860-3 juin; Edouard-Euclides 1864-29 oct.; M.-Rosalie 1867-24 mai; Marie-Arthémise 1869-23 janv.; André 1871-14 sept.

VI Marie 1856 Lizotte Alphonse

VI Joseph 1861-11 fév.; Aubut Justine
Joseph 1863-16 août; J.-François 1865-25 fév.; J.-Guillaume 1867-7 janv.; Joseph 1868-10 août; François-Elzéar 1870-10 oct.; Jos.-Dav.-Gédéon 1872-19 juil.; M.-Joséphine-Amanda 1873-13 oct.; Pierre-Arth.-Gustave 1875-20 juil.

VI Nazaire 1864-8 fév. Emond Emma
M.-Joséphine 1865-3 mars; M.-Delphine 1866-24 août; M.-Délima 1867-29 déc.; Jos.-Naz.-Télesphore 1869-3 sept.; Joseph-Georges 1870-10 sept.; Jos.-Etienne 1873-5 janv.; M.-Georgina-Arthémise 1874-20 sept.; Joseph-Alphonse 1876-23 oct.; Frs.-Fortunat 1878-13 juin; M.-Julia-Eva 1880-28 juin.

VI Charles 1869-16 nov. Gagnon Léontine
Joseph-Ludger 1871-19 juin; Joseph-Arthur 1873-6 août; Joseph-André-Télesphore 1875-13 juil.; M.-Emilie 1878-7 juil.; Georgina 1880-

OLIVIER—EULALIE AUBUT

VI Pierre 1853-6 sept. Therriault Sophie
Louis, Marie, etc.,—St-Pac.

VI Louis 1854-2 mai Gagnon Ombéline
Eulalie 1859-6 fév.; Rose-de-Lima 1861-12 fév.; M.-Léa 1862-28 nov.; Louis-François 1864-12 avril.

VI Philomène 1860 Turgeon François

VI André 1866-12 fév. Hudon Henriette
André-Sifroy 1866-5 déc.; Alphonsine-Eugénie 1867-27 décembre; Herménégilde-Auguste 1869-29 août; Euclides-Alphonse 1871-14 déc.; M.-Hélène 1873-27 mai; Jos.-David 1876-4 fév.; M.-Elizabeth 1880-1 novembre.

VI Alphonsine 1867 — Gagnon Bernard

VI Edouard-Joram 1868-4 nov. M.-Eugénie 1871. — Hudon M.-Luce

VI Marie 1869 — Lizotte Thimothée

VI Rosalie 1881 — Gagnon Napoléon

PASCAL—MARIE MILLIARD

VI Ombéline 1854 — Gagnon Louis

JEAN—MARGUERITE BOUCHER

VI Louis 1887-25 octobre — Dubé Justine

VI Isidore 1888-4 septembre — Hudon Lumina

Jos.-Alphonse 1889-4 sept.; M.-Lumina 1890-12 oct.; Jos.-Arthur 1892-23 sept.; Ls-Jos-Isidore 1893-23 déc.; M.-Julie-Anna-Louise 1894-19 déc.; Ls-Alphonse 1896-30 mai; M.-Albertine 1898-10 av.; M.-Yvonne 1899-19 septembre.

JOSEPH—CELESTE SOUCY

VII Syfroy 1849-30 janv. — Michaud Mathilde

Joseph 1850-15 janv.; Syfroy 1850-20 déc.; M.-Julie 1852-24 fév.; M.-Eugénie 1853-10 avril; Frédéric 1854-11 octobre; Léontine Anna 1856-4 mars.

JOSEPH ci-dessus—EMILIE DUBE

VII Demarisse 1861 — Richard Pascal—S-Pascal

Deuxième Mariage 1870—*Levêque Octave—Kam.*

VII François—Riv-du-Loup — Flavie Bouchard

François, Napoléon, Polycarpe, Marie-Louise.

Deuxième Mariage—Chouinard Madeleine.

Joseph-Adélard [1]; Emélie.

1 Ordonné en 1899. Aumônier du couvent de Sillery en 1908.

VII Charles 1880-3 fév. Gagnon Lumina
Joseph Charles 1882-15 juil.

PIERRE—VICTOIRE PELLETIER

VII Pierre-François 1829-24 nov. Dubé M.-Beaume
Marie 1830-24 sept.; Euphémie 1831-11 déc.; Frs-Xavier 1833-11 mars.

Deuxième Mariage 1836-13 *sept.—Levêque Léocadie*
M.-Georgina 1837-1 juil.; Jean-Baptiste 1840-24 juin; Louis 1841-24 août; Léa Rachel 1842-22 déc.; Louise Fébronie-Virginie 1844-1 janv.; Charles-François 1845-29 janv.; Thomas 1846-18 mars; Alphonsine 1847-20 sept.; Malvina 1849-23 fév.; Joseph 1850-12 août; Alphonse; Marie.

VII M.-Constance 1836 Gagnon Edouard—T.-Pistoles

VII Adélaide 1841 Pelletier Jean-M.

VII Eusèbe 1842-23 août Hudon Eléonore
Jos.-Thadée 1843-19 août; Eugène 1844-5 déc.; Bruno 1846-4 oct.; Louis-Magloire 1848-4 déc.; Ignace-Arsène 1851-2 mars; M.-Célestine 1852-23 nov.; Joseph 1853-19 déc.—Montézuma; M.-A. Zélie 1860-15 av.; Jean-Arthur 1863-16 juin; Eugénie 1868-19 mars.

VII Antoine 1842-6 septembre Pelletier Adélaide
Justine 1843-5 juin; Jean-Pierre 1844-18 juil.; Chs.-Antoine-Ernest 1846-5 décembre.

Deuxième Mariage—St-Pacôme—Sirois Philomène dit Duplessis.
M.-Odélie 1868-16 juil.; Thos.-Antoine-Pantaléon 1869-14 nov.; Dorilda 1870-3 nov.; M.-Paméla-Anais 1872-9 janvier; Joseph-Marcel 1877-19 juin; M.-E.-Victorienne 1879-11 nov.; Joseph-Aug.-Marcellin 1880-29 novembre.

VII Emélie 1843 Dionne Jean-Baptiste

MICHEL—LOUISE GARON

VII Sara 1840 — Ouellet Jean-Chrysostôme

VII M.-Luce 1848 — Chamberland Rémi—S.-D.

VII Esther 1849 — Therriault Pierre

VII Michel 1856-14 janv. — Miville Félicnté
Michel-Clément 1856-7 nov.; Jos.-Thomas 1858-11 mars Frs.-Adélard 1860-6 fév.; M.-Elise 1861-6 déc.; M.-Aimée-Alphonsine 1864--18 janv.; M.-Joséphine 1865-20 déc.; Jos.-Clément 1868-2 mai; Jos.-Ludger 1870-23 mars; Jos.-David 1875-26 av.; Guillaume-Etienne 1878-31 décembre.

VII Hélène 1856 — D'Anjou Henri

LOUIS—ELEONORE AUBUT

VII Eléonore 1844 — Ouellet Benjamin

VII Marie 1848- — Brassard Anselme—Malbaie

VII Georges 1859-2 août — Aubut Delphine
M.-Virginie 1860-10 sept.; Jos.-Emile 1862-14 août; Jos.-Ludger 1865-1 av.; M.-Adèle 17 juin 1866; Georges-Arthur 1869-12 juil.; Thadée-Geo.-Oscar 1872-14 mars; JosephAlphonse-H. 1874-8 oct.; Jos.-Wilbrod 1876-7 av.; Joseph-Amédée 1878-14 juin; Georges-Hector 1881-25 août.

ISAAC—CLAIRE OUELLET (Clarisse)

VII Marie 1846 — Roy-Lauzier Robert—Cacouna

EDOUARD—CHARLOTTE PARADIS

VII Charlotte 1849 — Levêque Paul

AUGUSTIN "Belzil"—LUCE BERUBE

VII Luce 1850 — Levêque Joseph

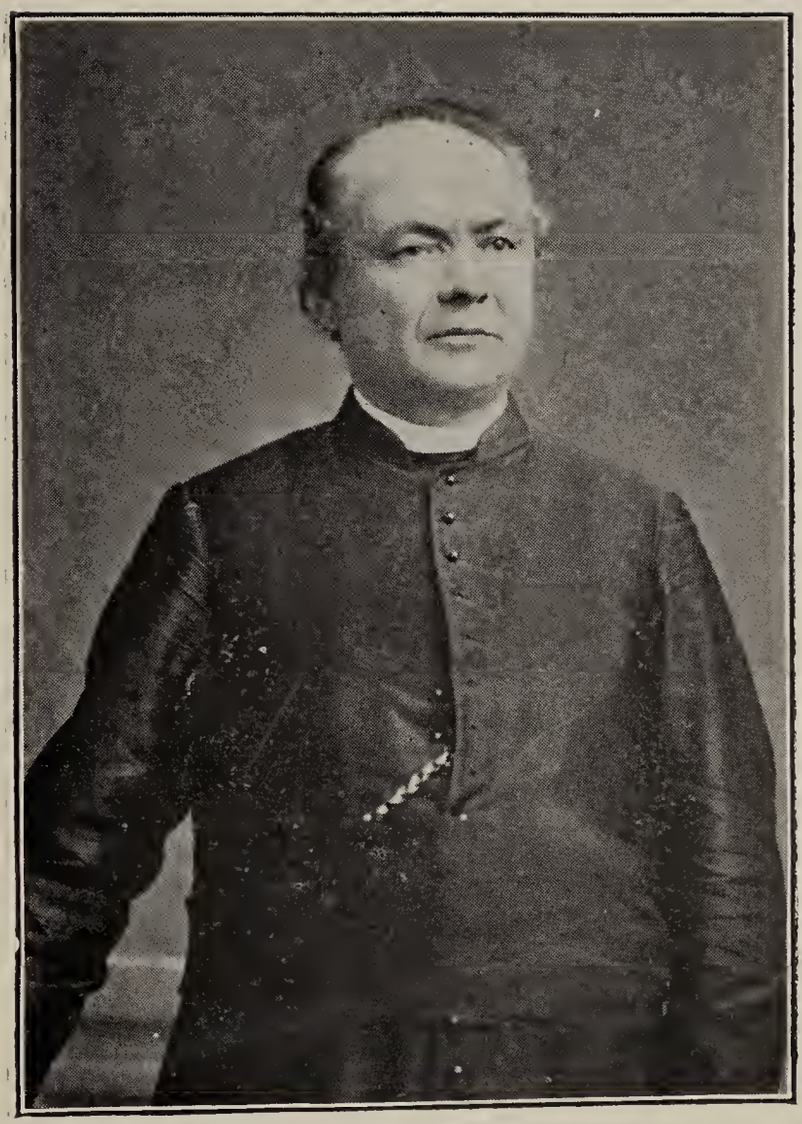

Révérend E. V. DION

LOUIS "Belz."—M.-ELIZABETH MIVILLE

VII Marie 1851 Levêque Marcel

ARISTOBULE—JULIE EMOND

VII Aristobule—S.-A. Grondin Philomène
Charles-Hilaire 1858-17 oct.; Louis-Eugène 1860-13 mai

VII François 1860-15 av. Hamel Elizabeth
M.-Elizabeth 1861-9 mai; Domitille 1862-20 juil.; Frs.-Xav. 1863-4 oct.

Deuxième Mariage 1866-28 *nov.—Bélanger Zoé*
François 1868-9 fév.; Jos.-David 1870-9 sept.; M.-Amanda 1872-11 déc.; M.-L.-Léda 1875-23 av.; M.-Caroline 1877-28 août; M.-Adélina 1879-22 déc.; Jos.-Eloi Victorien 1882-16 mars; Philippe-Honoré 1884-28 août; Joseph-Louis-Léon 1886-9 oct.; M.-Euphémie-Eugénie 1889-1 mai ; Joseph-Daniel-Wilfrid 1890-16 mai.

VII Joseph 1866-3 sept. Ouellet Célanire
Jos.-Arthur 1868-25 août; M.-Stéphanellie 1879-24 av.; M.-Justine 1871-14 nov.; M.-L.-Léda 1873-17 mars; M.-Mérilda 1875-15 août; M.-Edith-Elizabeth 1877-9 mai; M.-Ernestine-Rose-Anna 1881-30 sept.; M.-Georgina 1885-9 mai.

VII David 1866-8 octobre Dionne Octavie-Flavie
M.-Flavie-Elizabeth 1867-30 nov.; Jos.-François 1870-24 juil.; M.-Marguerite 1872-25 mars; David 1874-9 janvier; M.-Ernestine-Rosanna 1876-4 mai.

EUGENE—LOUISE GAGNON

VII Eugène 1868-13 janv. Gagnon Marie
M.-Justine 1868-22 oct.; Jos.-Ludger 1869-12 nov.; M.-Eugénie 1870-31 mars; Jos.-Eugène-Philippe 1871-29 mars; M.-C.-C.-Eléonore 1872-1 juil.; Jos.-Oscar 1874-3 mars; Jos.-Fortunat 1875-5 déc.; Jos.-H.-A.-Montézuma 1877-27 av.; Joseph-Eugène 1878-8 nov.; David-

Eugène 1881-3 fév.; Joseph-Léon 1884-15 av.; M.-Géraldine-Diana 1885-1 sept.; M.-Alice-Augustine 1887-16 janv.; M.-Athaïs-Bernadette 1889-20 octobre.

VII Alphonsine 1865 Richard Louis

Deuxième Mariage 1882—*Richard Liguori*

VII Bernard 1867-10 sept. Gagnon M.-Alphonsine

M.-Alphonsine—R.-A. 1869-27 mai; Jos.-Ludger-Oscar-Bernard 1871-25 nov.; Joseph-Louis 1874-25 sept.; François-Hector 1877-27 février.

VII David 1869-8 fév. Ouellet Célanire M.-Aimée

Joseph-David 1870-26 mars; M.-Amanda 1872-28 fév.; Démétrius-Eugène 1877-3 janv.; Jos.-David 1879-14 janv.

HENRI—M.-ANNE GARON—Ile Verte

VII David 1864-13 sept Levêque Clémentine

M.-Clémentine 1866-16 sept.; M.-Aurélie-Eliza 1869-15 feév.; Henri-Nicolas-David 1871-3 juil.; Jos.-Hyacinthe 1873-21 août; Joseph-Prudent-Arthur 1875-29 mars.

JOSEPH—OLIVE GUY

VII Emma 1862 Michaud Achille—St-André

JOSEPH ci-dessus—LEA PELLETIER

VII Luména 1880 Gagnon Charles

VII Georgina 1885 Ouellet Magloire—St-André

VII Stella 1888 Richard Joseph

VII Germain 1890 Guy Clara

M.-Clara-Lumina 1891-22 fév.; François-Joseph-Germain 1892-10 mai; M.-Rose-Julienne 1893-18 juin ; M.-Léa-Victoria-Bernadette 1894-29 oct.; Joseph-Démétrius D. W. 1896-18 février.

VII Philomène 1895 St-Pierre Odilon—S-Aubert

VII Joseph—R.-O. Massé Marie

VII Rose-Anna 1900 Bérubé André

GUILLAUME—CECILE GAGNON

VII Flavie 1864 (Mignot) Labri Louis

GUILLAUME ci-dessus—VIRGINIE BOUCHER

VII Virginie 1879 D'Anjou Louis

VII Marie 1885 (Mignot) Labri Joseph

VII Adélard 1887-1 fév. Boucher Marie
Jos.-Guillaume-Adélard 1888-28 fév.; Joseph-Pierre-Aurèle 1889-10 octobre.

VII Amédée 1888-16 janv. Levêque Joséphine
Joseph-Ernest-Amédée 1888-11 oct. ; Joseph-Ernest-Hector et M.-Joséphine-Julia 1890-12 mars; M.-Adèle-Cécilienne 1891-15 oct.; Jos.-Omer-Démétrius 1894-2 mars; Joseph-Amédée-Rénée 1896-17 mars;

VII Auguste—St-Pac. Beaupré Marie
Jos.-Frs.-Auguste 1889-13 sept.; Joseph-Guillaume 1890-30 nov.; Jos.-Alfred 1892-25 janv.

BRUNO—MATHILDE LAMARRE

VII Anna 1867 Bélanger Luc

VII Léontine 1873 Roussel Zéphirin

VII Rosalie 1874 Roussel Arthur

VII Alphonse 1879-18 août Chapais Joséphine
Joséphine-Arthémise 1880-1 janv.; Jos.-Alphonse 1885-4 fév.; Joseph-Louis-Eugène 1887-28 janv.; Louis-Philippe 1889-3 janv.; Joseph-Ernest 1891-4 janvier; M.-Louise 1892-8 mai; Joseph-Paul-Arthur 1894-17 janv.; Jos.-Victorien 1896-6 fév.; M.-Anna-Germaine 1897-2 août.

VII Arthémise 1882 Servant Polydore

VII Eléonore 1883 — Caron Joseph—Kam.

VII Marie 1888 — Fournier Alphonse—Kam.

VII Louis — Madore Aglaé
M.-Rose-Anna 1889-8 mars; M.-Julie-Anna 1891-25 juil.; Joseph-Napoléon-Louis-E. 1893-1 av.; M.-Léda-Albertine 1894-5 novembre.

PHILIPPE—ELEONORE CAZES

VII Marie 1868 — Gagnon Eugène

VII Alphonse—Ste-Louise — Fournier Adéline
Jos.-Alphonse 1868-23 juin; M.-Paméla 1870-20 juin; M.-Adéline 1872-5 août; M.-Léa-Amanda 1874-12 nov.

Deuxième Mariage 1880-9 *août—Bossé Marie*
Joseph-Télesphore-Démétrius 1881-26 oct.; Jos.-Philippe 1883-8 janv.; Louis-Gustave-Ernest 1884-7 fév. Pierre-Joseph-Wilfrid 1886-9 juin; Frs.-Henri-Oscar 1887-15 août; Joseph-Oscar-Frs. 1889-29 juil.; Marie Joséphine-Anna 1891-16 mars; Léon-Georges-Wilbrod 1892-13 nov.; Joseph-Ernest-Alphonse-André 1895-8 av.; Joseph-Guillaume-Ernest 1898-13 août.

VII Philippe 1878-25 nov. — Bérubé Marie
Joseph-Philippe 1880-16 nov.; Jos.-Jean-Baptiste 1883-20 juil.; Joseph-Clément-V. 1885-9 janv.; M.-Alida-Eléonore 1886-8 fév.; Joseph-Alphonse 1888-5 sept.; M.-Léda-Eugénie 1890-7 janv.; M.-Jos.-Victorien 1892-13 septembre; Joseph-Arthur-Silvio 1894-30 mai; M.-Joséphine 1897-8 septembre; Joseph-Charles-François 1900-31 juillet.

VII André — *premier Mariage ?*

Deuxième Mariage 1898—*S.-A.—Anctil Alexina, veuve de Joseph Gagnon.*
M.-Anna-Florentine 1899-10 mars.

LOUIS—VIRGINIE AUBUT

VII Léontine 1869 — Gagnon Charles

VII Aurélie 1883 — Johnson Jean-Baptiste

VII Marie 1884 — Dubé Joseph

VII Justine 1895 — Levêque Louis

VII Clara 1897 — Turgeon Pierre

VII Louis 1899-10 janv. M.-Eva-Léontine 1900-6 av. — Levêque Léontine

STANISLAS—EUPHEMIE BOUCHER

VII Marie 1873 — Toussignant Olivier—Drummondville

PASCAL—ZOE OUELLET

VII Héloïse 1871 — Richard David

Deuxième Mariage 1896—*Richard Jean-Baptiste veuf de Symphorienne Laplante.*

VII Napoléon 1881-31 janv — Gagnon Rosalie
Joseph-Olivier-Napoléon 1881-16 déc. ; M.-Eulalie 1883-19 sept. ; M.-Anna-Emérentienne 1885-17 fév. ; M.-Anna-Em. 1889-22 avril.

VII Marie 1881 — Gagnon Joseph

VII Emélie 1884 — Miville Théophile

THOMAS—EMERENCE LEVEQUE—S.-Pac.

VII Clément 1881-28 fév. — Levêque Clémentine
Louis-Clément 1882-21 juin ; Clément-Alphonse 1883-8 oct. ; Joseph-Clément-François 1885-30 juil. ; M.-Anne-Alice 1889-27 sept. ; M.-Anna-Julia 1889-17 fév. ; Joseph-Narcisse-Clément 1890-20 août ; Joseph-Thomas Marcel 1893-11 février.

JOSEPH—SEVERINE BERUBE

VII Joseph 1881-28 fév. — Gagnon Marie
Joseph-Arthur-Pascal 1882-9 mars ; Jos.-Geo.-Etienne-Lorenzo 1885-24 mai ; Joseph-Léon-Omer 1888-16 av.

VII Alphonse 1886-12 janv. Pelletier M.-Anne-Z.
M.-Anna-Amanda 1887-20 mai; Joseph-Arthur-Paul 1890-17 mars.

VII Pierre Just Arthur 1887-8 fév. Lebrun M.-Stella
M.-Henriette-Emélie 1887-12 nov.; Joseph-Arthur Démétrius 1889-5 oct.; M.-N.-Hélène 1890-21 déc.

ANDRE—HENRIETTE HUDON

VII André—S.-A Michaud Philomène
Joseph-Arthur 1893-15 janv.

LOUIS—OMBELINE GAGNON

VII Eulalie 1882 Hudon Ludger

VII Léa 1890 Dionne Alexandre

CLEMENT—ADELE BERUBE

VII M.-Adèle 1883 Lizotte Jean-B.—St-O.

VII Claire Amanda 1896 Dumais Joseph—St-Onésime

VII Clément—St-Anne Dubé Léda
Joseph-Théophile Clément 1885-22 juil.; M.-Amanda-Clémence 1886-21 nov.; M.-Diana-H. 1888-18 av.; Jos.-Réné-Clément 1889-18 août.; M.-Adèle-Alfréda 1891-24 déc.; Joseph-Edmond Jean-B. 1896-8 janv.; Jos.-Lucien-E. 1898-26 juin.

VII Eugène 1900-26 fév. Richard Eliza

EDOUARD JORAM—LUCE HUDON

VII Eugénie 1891 Richard Pierre

PIERRE—PHILOMENE CARON

VII Elizée 1894-5 fév.; Bélanger Marie
M.-P.-Alma 1895-8 nov.; Chs.-Eugène-Edouard 1897-17 janvier.

CHARLES—LEONTINE GAGNON

VII M.-Georgina 1897 — Mignot Labrie Joseph

FRANCOIS—BEAUME DUBE

VIII Euphémie 1849 — Caron Claude—S.-D.

VIII M.-Beaume 1850 — Dubé Louis

FRANCOIS ci-dessus—LEOCADIE LEVEQUE

VIII Jean-Baptiste 1866—S.-Pac. — Dionne Arthémise
Jean-Baptiste 1867-31 mai; M.-Anna-Arthémise 1868-3 sept—St-Pac.; Marguerite-Marie 1870-23 janv.; Louis-M.-François 1871-15 juil.; M.-Stella-Joséphine 1872-2 nov.; M.-Aug.-Attala 1874-25 janv.; François-Antoine-Ernest. 1875-20 juin; M.-Justine 1876-1 oct.; Jos.-Emile 1878 11 janv.;—S.-Pac.; Thos-Alphonse 1879-26 août; Joseph-Henri-Donatien 1881-17 juin; Jos.-H.-Donatien 1882-4 juil.; Jos.-Hector 1884-24 mars; M.-Donalda 1885-3 novembre. ; Jos.-R.Avila 1887-9 fév.

VIII M.-Malvina 1870 — Gagnon Chs-Ant.-Ernest
VIII M.-Alphonsine 1870 — Gagnon J.-Thadée
VIII Thomas 1783-28 juil. — Langlais M.-Goudéline
VIII Louis—S-Pac. — Levêque M.-Célina
Louis 1871-19 juil.—S.-Pac.
VIII Charles—S-Pac. — Dionne M.-Honorine
VIII Alphonse—S.-Pac. — Hudon Léontine "Thadée"

ANTOINE—JULIE-ADELAIDE PELLETIER

VIII Chs-Ant.-Ernest[1] 1870-14 juin — Gagnon M.-Malvina
Chs-Ant-Ernest 1873-15 juin; Jos.-Ant.-Charles 1874-7 août; Chs.-Ant-Ernest 1875-29 juil.; M.-Julia-Ernestine 1877-23 juin; M.-Julia-Adèle-Justine 1878-28 juil.; M.-Julia-H.-Adèle 1879-11 oct.; Luc-Eloi-Ernest-Alphonse 1881-11 fév.; Léa-H.-Améline 1882-17 mai;M.-L.-H.-Eméline 1883-4 juin; Louis-Henri-Léon 1885-1 nov.; M.-

1 L'Honorable C. A. E. Gagnon qui fut Secrétaire de la Province et Shérif à Québec. Voir note biographique par M. l'abbé A. Têtu.

Cécile-Alice 1886-21 nov.; M.-R.-Blanche 1888-31 mai; Antoine-Frs-Cyrice 1889-9 nov.; M.-Léon-Ernest 1891-18 avril.

VIII Justine 1874 — Levêque Fabien

VIII Victor—Montréal.

Deuxième Mariage—S.-A.—Anctil Thècle.

Troisième Mariage 1887—*Langlais Luména, veuve de Geo. Anctil.*

EUSEBE—ELEONORE HUDON

VIII Thadée 1870-14 juin . — Gagnon M.-Alphonsine

M.-Anna 1871-2 mai; M.-Louise-Françoise 1873-13 mars; Pierre-Thadée 1874; M.-Bl.-Thérèse 1875-16 oct.; Joseph-François-Alphonse 1877-16 fév.; Jos.-Frs.- A. 1878-10 août; Jos.-Frs.-Lorenzo 1885-27 oct.

VIII Arsène—St-Pacôme — Sirois Justine

M.-Justine 1879-22 octobre.

VIII Luména 1887 — Pelletier Alfred

VIII Eugénie 1889 — Dumont Joseph—Québec

ALPHONSE—ADELINA FOURNIER

VIII M.-Paméla 1889 — Lavoie Jos.-Louis—M.-Carmel

GEORGES—DELPHINE AUBUT

VIII Marie 1880 — Bonenfant Jean-Baptiste

VIII Delphine 1890 — Bonenfant Arthur

MICHEL—FELICITE MIVILLE

VIII Michel 1890-24 sept. — Labissonnière Rose-Anna

EUGENE—MARIE GAGNON

VIII Eugénie 1890 — Lebrun Ludger

VIII Clara 1892 Bérubé Adélard

DAVID—OCTAVIE DIONNE

VIII Marguerite 1892 Dubé Pierre—S.-A.

FRANCOIS—FLAVIE BOUCHARD

VIII François 1892-16 février Langlais Amanda
Jos.-Elzéar-Silvio 1893-15 janv. ; M.-Anna-Augusta 1894-21 juin; Jos.-Frs.-Abdon 1897-6 juil.; M.-Gilberte Eva 1898-19 oct.; M.-Louise-Justine-Laurette 1899-13 octobre.

VIII Napoléon—S-Denis Plourde Marie
Joseph-Louis-Napoléon 1899-19 juin.

VIII Polycarpe 1898-3 mai Guignard Anna
Jos.-Frs.-Adélard 1899-5 mars.

FRANCOIS ci-dessus—MADELEINE CHOUINARD

VIII Emélie Langlais Alfred

BERNARD—ALPHONSINE GAGNON

VIII Joseph 1894-17 juil. Hudon Clarisse
M.-Alphonsine 1896-30 juin; Joseph-Louis-Polydore 1847-29 juillet.

VIII Alphonsine-Rose-Anna 1893 Boucher P.-F.

FRANCOIS—ZOE BELANGER

VIII François 1896-7 janv. Turgeon Rose-Anna
Joseph-Alfred-Frs. 1896-20 sept.; M.-Amanda-Jos.-1898-28 juin; Jos.-Louis-Honoré 1900-18 janvier.

VIII Amanda 1892 Madore Ernest-Elizée—S.-A.

JEAN- BAPTISTE—ARTHEMISE DIONNE

IX Marguerite-Marie 1897 Hudon Joseph

IX François 1900-17 juil. Gagnon M.-Louise

IX Joséphine 1900 Deschènes Miville Evariste

IX Justine 1903 Pelletier Frs.-Xavier

IX Alphonse 1904—S.-A. Raymond Amérilda

IX Jean-Baptiste 1896—Québec Bérubé M.-Clémentine
M.-B. Marguerite 1898-27 octobre.

IX M.-Anna 1907 Miville Louis

IX Attala 1907 L'Heureux Victor —Lewiston

IX J.-Hector 1908—S-Philippe Gagnon M.-L. "Arsène"

THADEE—ALPHONSINE GAGNON

IX M.-Louise 1900 Gagnon François—Manchester

IX Maria 1900—Manitoba Dandurand J.

Jean-B. Deslauriers Geneviève
Jean-B. 1795-9 oct.; M.-Flavie 1817-10 février.

Anselme Gamache Geneviève
Thomas-Pierre 1807-4 juin.

Joseph Dubé Françoise
Séraphine 1807-12 octobre.

Clément (dit Boucher) Bonenfant Marie
Jean-Lambert 1811-13 février.

François—S-Jean P. J. 1816-16 janv. Boucher Reine
veuf de M.-Frse Caron veuve de J.-P. Darris

Aristobule Hudon Charlotte
Louis 1818-5 septembre.

Joseph Bourgault Marcelline "Bourbeau"
Marcelline 1825-22 mai; Apolline 1827-13 fév.; Félicité 1828-19 av.; Adélaide 1830-9 janvier.

Jean-B. St-Onge "Payant" Rosalie
Victoire 1830-25 déc.; Hélène 1836-25 juin; Damarisse 1837-21 janvier; Ls.-Frs.-Alphonse 1839-26 mars; Jos.-Samuel 1841-2 fév.; Charles-Abdon 1842-23 mars; Ls-M. 1843-23 juil.; Dominique 1847-4 août; Georgina 1849-30 mars.

Vital Chamberland Marie
Sophronie 1832-8 avril.

Henri Hudon Victoire
Jean-Sifroy 1838-24 octobre.

---

1 Nazaire "Belles-Isles" Julie Miville
Nazaire 1838-24 déc.; M.-Delphine 1840-16 sept.; Joseph-Juste 1841-24 oct.; Elmire-Alexandrine 1842-26 nov.; Clémentine 1845-9 mai; Nazaire 1846-25 juin; M. Tharsile 1847-12 sept.; Alphonsine 1849-25 août; Célanire 1850-31 août; Charles-Elzéar 1852-21 février.

2 Elmire-Alexandrine 1871 Dubé Pierre

Louis Thibodeau Anne
Jean-B. 1844-7 janv.; Sara 1845-26 juin; Demarisse 1846-27 août.

---

1 Louis-Marie Modeste Gaudreau—St-Jean P.-J.

2 Jacob 1850-19 novembre Gagnon Sara

---

1 Joseph Marie Therrien
Marie 1859-19 août; Joseph-Amédée 1861-17 juin; Jos.-Ancline 1863-28 mars.

Deuxième Mariage[1] 1870—*Lizotte Sara.*

M.-Azilda; M.-Alice-Luce 1891-7 mai; Jos.-Wilfrid 1892 12 août; M.-Léda-Augustine 1893-19 nov.; Jos.-Ls.-Philippe 1896-30 septembre.

2 Marie 1882 Turgeon François

---

1 Parenté du 3ème degré.

2 Joseph 1883-10 sept. Hudon Alphonsine
Jos.-Edmond 1884-24 juin; Jos.-Arthur 1886-24 janv.; Jos.-Frs.-David 1887-11 mai.

Deuxième Mariage 1889-20 *août—Hudon Véronique.*
M.-Azilda; M.-Alice 1891; Jos.-Wilfrid 1892; M.-Léda-Augustine 1893; Jos.-Louis-Philippe 1896

Charles Pouliot Séraphine
M.-Eugénie 1860-9 février.

Ferdinand Labrie Philomène
Joseph 1862-14 janv.; M.-Luce 1868-21 août; Jos.-Ferdinand 1871-23 sept.; M.-Léontine 1870-11 juin; Joseph 1873-7 oct.; Etienne 1875-9 août; Joseph-Ludger 1877-22 mars; David-Victorien 1878-30 déc.; M.-Alice-Eugénie 1880-5 octobre.

Charles Leclerc Zoé
Zoé-Rose-Anna 1870-13 mars.

Alexandre Caron Pétronille
Joseph 1874-28 mars; Euclides 1876-5 mai; M.-Adèle 1877-21 mai.

Alexandre Morency Emma
Edmond-Alexandre 1876-30 déc.; M.-Sophronie 1878-2 mars; Jos.-Théophile 1880-29 août;

Alphonse Hudon Léontine
M.-Adèle-Léontine 1878-16 décembre.

William Gagnon Justine
M.-Justine-Léda 1880-24 juil.; M.-Hermance-Régina 1882-11 av.; M.-Théodora 1883-8 déc.; M.-Lse-Whilelmine 1885-13 juil.; M.-Adélina-Diana 1887-13 mai; M.-Virginie 1888-27 déc.; M.-Louise-Honorine 1891-14 février.

Louis-Joseph Cazes Modeste
Jos.-Polidore 1880-13 novembre ; M.-Anna-Luména 1881-9 novembre.

Joseph 1888-16 avril Aubut M.-Eugénie
fils de Pierre—St-Roch.
Jos.-Alexandre 1889-20 fév.; Jos.-Lucien 1892-3 fév.; Pierre-Arthur 1893-1 juil.; François 1895-20 mars; J.-B.-Bruno 1897-13 sept.; M.-Eugénie-Albertine 1899-20 juin; JosephArthur-Antoine 1900-30 octobre.

Auguste Dionne Albertine—S.-P.
M.-Rose-de-Lima 1898-25 octobre.

GAMACHE

1 Michel Marie-ReineDicéré—Islet

2 Louis 1808-11 janvier. Bacelet Françoise
Pierre-Louis 1808-29 novembre.

GARON

I JEAN-BAPTISTE[1] 1747—Québec BOUCHER FRSE
chirurgien.
Madeleine-Salomée 1763-21 septembre.

II Jean-François ? Gagné M.-Josephte
François 1778-3 mai.

II Prosper 1782-4 nov. Dubé M.-Anne
Prosper 1783-29 juil.; M.-Angélique 1785-14 février; Henri-Isaac 1786-1 oct.; Ls.-Hyacinthe 1789-9 mars; Emérentienne 1790-7 oct.; Scholastique 1792-7 déc.; M. Josephte 1794-4 juil.; M.-Anne 1796-1 sept.; M.-Emilie 1798-13 août; Louis-Régis 1800-4 août; Hilaire 1802-30 mars; Jean-Olivier 1804; Frs-Xavier 1805-2 déc.; Joseph 1807-12 janvier.

---

1 Fils de Jean-B., chirurgien, et de Geneviève Peintier de Saint Laurent du Corentin, Ile de la Martinique.

II Henri-Aristobule 1783-28 juil. Chamberland M.-A.
Angélique 1785-19 oct.; Scholastique 1787-1 mars; Catherine 1788-26 août; Henri-Aristobule 1790-15 mars; Pierre 1791-21 juil.; Marie 1793-12 mars; Radegonde 1794-23 déc.; Frs.-Régis 1796-3 juil.; M.-Victoire 1800-3 janv.; Jean-B. 1801; M.-Eulalie 1802; Marcelline 1804; Sophie 1806-14 avriel.; Herménégilde 1808-17 février.

II M.-Madeleine-Salomée 1785 Vallières Jean-Philippe
Ste-Marie, Beauce.

II Catherine 1793 Gagnon Barthélémi

II Joseph-Marie ? Blais M.-Louise
Pierre 1803; Genevieve 1805-21 mars.

II Régis 1798-8 janvier Hudon M.-Louise
Louis 1798-15 nov.; Raphaël 1799-26 oct.; Marie 1801-29 janv.; Clothilde 1802-13 mars; Marie 1803; Julienne 1804; Jean-François-Régis 1806-25 janv.; Nazaire 1807-5 mai; Jean-Magloire 1808-26 nov.; Louis-Georges 1810-2 fév.; Julien 1811-27 juin; Louis-Norbert 1812-19 juil.; Joseph 1814-8 mai; Émilienne 1815-1 déc. Sophie 1817-1 mai; Sophie 1819-27 mai; Claire 1821-12 août.

PROSPER—M.-ANNE DUBE

III Prosper 1803-7 novembre Hudon Charlotte
Jean-B. 1804; M.-Charlotte 1814-18 janv.; Bruno 1816-28 juin; Henriette 1820-24 av.; Olivier 1825-14 juil.; Louis.

III Hyacinthe ? Boivin Angélique
Joseph 1810-29 av.; Jean 1811-28 av.; Hyacinthe 1812-26 mai; Marie-B. 1813-4 août; Nicolas 1814-10 sept.; Angélique 1816-19 juil.; Hyacinthe 1818-10 juil.; Esther 1819-6 nov.; Émélie 1821-12 janv.; Henri 1822-2 août; Henriette 1823-6 oct.; Magloire 1825-11 fév.; Philippe 1826-11 av.; Elizabeth 1828-20 juin; Adèle 1829-22 juil.; Pierre-Denis 1832-18 octobre.

III Angélique 1806 — Pelletier Hyppolite

III Emérence 1813 — Chamberland J.-B.—Kam.

III M.-Josephte 1817 — Pelletier Germain—T.-Pistoles

III M.-Anne 1819 — Gagnon Henri

III Olivier 1825-9 août — Séditot dit Montreuil Gorgonie veuve de Amable Pelletier

Apolline 1826-31 mai; Philippe 1827-4 sept.; Lucie 1828-7 déc.; Jean-B. 1830-29 août; David 1831-26 oct.; Prosper 1832-27 nov.; Clémentine 1834-31 déc.; Rémi-Alfred 1836-8 novembre.

III Emélie 1828 — Bouchard François—S.-A. veuf de Théotiste Therriault

HENRI-ARISTOBULE—M.-ANG. CHAMBERLAND

III Angélique 1805 — Hudon Louis

III Henri 1812-24 octobre — Langlais M.-Modeste

Henri 1814-30 janv.; Georges 1817-1 mai; Flavie 1821-14 juil.; Eliza 1830-6 déc.; Véronique 1832-20 av.; Ls-Alphonse 1833-18 sept. Bérénice.

III Mârie 1812 — Bouchard Nicolas

III Pierre, notaire 1815-10 janv. — Ouellet Priscille

Sophie-Priscille 1815-3 nov.; Justine 1817-4 mars; Henri 1818-1 mai; Pierre 1820-1 mai; Eliza 1822-6 mai; Louis-Georges 1824-13 juin; Flore-Caroline 1825-29 déc.; Claire 1827-2 juil.; Eugénie 1830-28 sept.; Arthémise 1831-29 octobre.; Esther 1833-1 décembre.

III J.-B. instituteur—Baie du Febvre 1831-1 fév. Piuze S. H.

M.-Louise-Henriette 1831-14 décembre; Sophie 1833-30 mai.

J.-MARIE—LOUISE BLAIS

III Geneviève 1824 — Beaupré Charles

III M.-Louise 1825 — Gagnon Michel

REGIS—M.-LOUISE HUDON

III Sara 1827 — Saindon Pierre—Cacouna

III Marie 1829 — Bélanger Elie

III Joseph—Rimouski 1846-15 sept. — Garon Eliza

III Nazaire—Kam. — Martin Modeste

Modeste-Caroline 1836

PROSPER—CHARLOTTE HUDON

IV Jean-B. 1829-9 fév. — Michaud Adélaide veuve d'Antoine Martin

Jean-B. 1830-21 mars; Louis 1832-3 sept.; Claire 1834-28 nov.; Louis-Alphonse 1836-12 août.

Deuxième Mariage—Kam.—Rossignol Hortense

Arthémise 1839-11 nov.; Jean-B. 1841-15 oct.; Samuel [1] Joseph; Télesphore.

IV Louis—Kam. — Lavoie M.

Louis, Marie, Antoine, Jean-B., Emmanuel, Isidore, Paul, Auguste—S.-D.[2]

IV Bruno—S.-D. — Hudon Angélique "Chs"

Horace, Louis [3] Denis [4]—S.-D.

HENRI-A.—M.-MODESTE LANGLAIS

IV Georges 1843-24 avril. — Santerre Apolline

Salomée 1844-28 mai; Alphonsine-Onésime 1846-16 fév.; Alphonse 1848-5 janvier.

IV Marie 1843 — Corbin Joseph

IV Eliza 1870 — Chamberland André

---

1 Samuel, ordonné en 1870, curé de N.-D. de Montauban en 1908

2 Isidore et Paul, prêtres, curés dans le diocèse d'Ottawa.

3 Louis, ordonné en 1886—aumonier de l'Hospice de St-Joseph de la Délivrance à Lévis.

4 Denis, ordonné en 1890—curé de St-Etienne en 1908.

IV Bérénice 1871 Ouellet Cyprien
veuf de Caroline Miville—S-Onésime

Deuxième Mariage 1896—*Couillard Després J. B. —St-Jean Port Joli.*

PIERRE—PRISCILLE OUELLET

IV Justine 1835 D'Auteuil Louis

IV Pierre 1843-28 nov. Langlais Henriette

IV Eliza 1846 Garon Joseph, notaire—Rimouski

IV Claire 1848 Cimon Xavier Simon

IV Clémentine 1855 Bradley Télesphore Aug.— Rimouski.

Deuxième Mariage 1872—*Rousseau Jean—T-Pistoles.*

IV Arthémise 1861 Martin Ls-Napoléon—Rimouski.

IV Caroline 1863 Hudon François-Xavier—S-Pascal
veuf de Claire Michaud

IV Eugénie 1864 Bérubé André

JEAN-B.—HORTENSE ROSSIGNOL—S.-D.

V Jean-B. 1871-31 janv. Hudon M.-Adéline

BRUNO—ANGELIQUE HUDON—S.-D.

V Horace 1880-9 février Bérubé Adéline

LOUIS—M. LAVOIE—S.-D.

V Antoine—S.-D. Bouchard Flore

Deuxième Mariage 1895-9 *oct.—Levêque Malvina, veuve de David Garon.*

Régis Fortin Angélique
Angélique 1815-3 août.

François-Régis Hudon Salomée
Polycarpe 1837-26 janvier.

GAUDREAU

Mathurin D'Aigle M.-Rose
Euphrosine 1773-31 déc.; André 1775-25 av.; François 1777-20 mai.

---

1 Jacques Marie Tremblay—Eboulements
2 Thomas 1836-9 août Chapais Suzanne

---

1 Valentin Adéline Michaud
2 M.-Adéline-Eugénie 1863 Lemieux Jean-Flavien —Qué.

GAUMONT

1 Thomas Marie Emond
2 Tharsille 1855 Dubé Joseph

GAUTHIER

I JACQUES 1699—Québec AGATHE FAILLAN
fils de François, de Ste-Radégonde, évéché de Poitiers—établi au Cap St-Ignace

II Pierre 1738 Bilodeau Marie-Françoise

Deuxième Mariage—Cahouet Marguerite

Troisième Mariage 1762-19 *juin—Chaurette Marie, veuve de Jean Bérubé*

M.-Luce 1766-13 août; Thècle 1769-8 avril.

II Jacques 1765-16 janvier. Emond Marie

PIERRE—M.-FRANCOISE BILODEAU

III Madeleine 1765 Bouchard Nicolas
veuf de Catherine Vallée

III Françoise 1787 — Frank Michel allemand

Antoine, de cette paroisse 1797-29 mai — Boucher J.
Jean-Hilaire 1798-21 mars.

---

1 Abel-Frédéric — Lascelles Julie-Anna-Catherine St-Boniface

2 Frédéric-Edmond 1883-18 janv — Letellier M.-Aimée

GAUVIN

1 Jean — Marie Bédard—Lorette

2 Jean 1702-29 mai — Bouchard Madeleine veuve Dancosse

Deuxième Mariage de Jean I—Maizerai Olive.

Troisième Mariage de Jean 1—*Trottier M.-Madeleine.*

Jacques né du troisième mariage ci-dessus,[1] marié 1712-14 novembre à St-Pierre Louise.

I JEAN [2] 1665—Québec — ANNE MAGNAN [3]

II Etienne 1709—L'Ange Gardien — Fiset Marie-Jeanne

III Etienne 1735-21 fév. — Levêque M.-Angélique

Deuxième Mariage 1768-29 *août—Thibault M.-Angélique, veuve de Joseph Bérubé.*

IV Angélique 1753 — Hudon Louis

IV M.-Josephte 1763 — Blondeau Antoine

IV M.-Louise 1766 — Therriault Pierre

IV Augustin 1767-23 novembre — Chapais Angélique

---

1 Le registre dit: fils de Jean et de Madeleine Iroquoise.
2 Fils de Louis et d'Anne de Lépine, évêché de Larochelle.
5 Fille de Simon de St Germain d'Auxerre.

Augustin 1768-4 oct.; Hyppolite 1772-23 fév.; Pierre 1774-22 déc.; Cécile 1776-22 nov.; Marie-Louise 1768-6 mai; Pascal 1780-29 mars; Ignace 1782-15 mars; Aritobule 1784-22 mai; Etienne 1786-30 mars; Henri 1788-14 mars; Scholastique 1794-23 janvier.

IV M.-Anne 1783 — Albert Etienne veuf de Josephte Taillon

AUGUSTIN—ANGELIQUE CHAPAIS

V Augustin 1795—S.-A. — Bérubé M.-Thérèse

M.-Louise 1799-5 av.; Marie 1802; Henri 1804; Angélique 1805; Emélie 1807-18 fév.; Henriette 1808-2 janv.; Marie 1810-13 janv.; Augustin 1811-2 fév.; Christine 1813-5 mai; Bruno 1816-4 août.

V Paul 1798-25 juin — Maillet M.-Anne veuve de Aristobule Hudon

V Ignace 1806-30 juin — Hudon M.-Louise

Ignace 1808-5 août; Abraham 1809-18 oct.; Angèle 1810-27 déc.; Augustin 1812-25 mars; Hilaire 1813-9 sept.; Frs.-Régis 1815-31 mars; Jean-Aristobule 1816-2 oct.; Emélie 1817-31 déc.; Henri 1820-15 sept.; Etienne 1822-12 mai; Auzille 1823-26 déc; Virginie 1825-24 sept.; Marie 1827-6 janvier.

V Etienne 1808-9 août — Martin Catherine veuve d'Aristobule Bérubé

V M.-Louise 1812 — Dubé Pierre veuf de Théotiste Santerre

V Aristobule 1814-12 sept. — Côté Archange

Archange 1815-5 sept.; Aristobule 1817-9 mars; Charles 1818-15 juil.; Edmond 1819-6 août; Abraham 1820-22 oct.; Luce 1822-24 déc.; Narcisse 1822-24 janv.

Deuxième Mariage 1827-20 *février.—Bérubé Victoire.*

AUGUSTIN—THERESE BERUBE

VI Augustin 1823-11 octobre — Levêque M.-Auzille

Virginie 1828-26 mars; Stéphanie 1833-30 août; Luc et Bruno 1835-3 septembre.

VI Joseph 1827-26 février — Levêque Sophie
Joseph 1827-30 déc.; Hermine 1830-9 mars; Georges 1832-13 février.; Denise 1834-23 mai; Mathilde 1836-26 septembre.

VI Emérentienne 1829 — Bérubé Thomas

VI Angélique 1830 — Dionne Célestin

VI Bruno 1849-21 août — Harton Zoé
Bruno 1850-31 mai; Auguste 1851-19 mai; Célina 1852-30 juin; Parfait 1855-4 mars.

VI Henriette 1850 — Therriault Pierre
veuf d'Elizabeth Gagnon

IGNACE—M.-LOUISE HUDON

VI Marie 1831 — Levêque Clément

AUGUSTIN—M.-AUZILLE LEVEQUE

VII Ombéline 1851 — Hudon Victor

BRUNO—ZOE HARTON

VII Démétrius 1899-17 avril — Guignard M.-Louise

Augustin — Dionne Thècle
Joseph 1801-17 mai.

Vincent — Levêque Marie
Vincent 1826-1 octobre; Ombéline 1830-16 fév.; Hector 1831-16 septembre.

Pascal — Milliard Marie
Isidore 1830-19 mars.

Etienne — Caron Marguerite

Etienne 1839-16 mars; M.-Aurore 1840-8 déc.; Désiré 1842-17 janv.; Narcisse 1843-13 août; M.-Paméla 1845-24 juin; Melville 1847-1 nov. ; Frs.-Xavier 1850-25 janv.; Emélie 1851-18 décembre.

Bruno — Lizotte Marie
M.-Rose-Ernestine 1895-17 août.

---

1 Elzéar — Rose Pelletier—Riv.-du-Loup

2 Ludger 1899-30 oct. — Pelletier Anaïs

GAUVREAU

1 Claude — M.-Anne Chandonnet—Québec

2 Félix 1812-7 sept. — Costille Lucie
Jean-Félix 1817-12 nov.

Deuxième Mariage 1821-13 *fév.—Gagnon Angélique, veuve* d'André Ouellet.
M.-Angélique-Flore 1822-7 fév.; M.-Sara 1823-11 nov.; Louis-Félix 1824-9 oct.; Angélique 1825-6 oct.

---

1 Uldéric — Henriette Bélanger—S-Jean B. Montréal.

2 Narcisse 1887-17 octobre — D'Anjou Géraldine

GENDREAU

1 Félix — Modeste Ouellet—S.-A.

2 Félix 1848-11 janv. — Lebrun Claire
Claire-Emélie 1853-12 oct.; Jean-B. 1855-7 masr.

GERBERT

1 Jacques — Marie Pelletier—Cap St-Ignace

2 Joseph 1718-21 novembre — Gagnon M.-Catherine

GERVAIS (TALBOT dit)

Jean — Dionne Judith
Constance 1771-12 février.

GIASSON

1 François — Adélaide Lemieux—Islet
2 Jean-Onésime 1868-30 juin — Letellier Eliza-Célina

GIFFARD

François — Thibault Josephte
Josaphat 1830-17 déc.; Gratien-Pascal 1830-27 mars.

GILLEPSIE

Bernard — Hamel Eléonore-Hélène
Nancy 1837-23 déc.; Emélie 1840-21 juin.

GOSSELIN

1 Jean-B. — Marie Gendreau—St-Thomas
2 Louis-Marie—Kam. 1787-25 juin — M.-M. Deschènes

Jean — Asselin Marie
Véronique 1774-30 septembre.

Clément — Levêque M.-Catherine
M.-Catherine 1800-16 juillet.

---

1 Pierre — M.-Anne Tanguay—St-Henri, Lauzon
2 Louis 1862-4 fév. — Levêque Agnès

GOUGE

1 Jean-B. — M.-Madeleine Gaulin—Québec

2 François 1810-26 fév. MacKai Henriette

GREFFARD

Antoine Côté Angélique
Antoine 1787-27 oct. Angélique 1788-2 décembre.

Gabriel Rousseau Geneviève
Gabriel 1788-22 août.

Basile Hudon Charlotte
Eloi 1788-26 novembre.

GRENET

Jean 1698-7 janv. Lavergne M.-Hélène
fils de Jacques et de Marie Jordin, de Dieppe.

---

1 Jean-B. "Beaumont" 1774-14 fév. Gagnon M.-Louise
veuve de Joseph Levêque
Louis 1774-20 novembre.

2 Angélique 1799 Hudon Germain

2 Félicité 1805 Dubé Abraham

GRENIER

1 François Louise LeBreton—Gaspé

2 Nicolas 1773-25 oct Dubé M.-Louise
M.-Louise 1774-6 déc.; François 1776-5 sept.; Marie 1778-27 sept.; Marie 1780-26 fév.; Thècle 1781-18 sept.; Jean-Marie 1783-8 août; Nicolas 1784-22 octobre.

---

1 Jean-B. Rose Gaudreau—S-Jean P. J.

2 Jean-B. 1846-13 janv. Hudon Henriette
Jean-B.-Edouard 1847-19 oct.; Jean-B.-Edouard 1848-

5 décembre; Louis-Evariste 1852-8 janv.; Frs.-Xav. 1854-19 fév. ; Pierre 1856-4 déc. ; M.-Thaïs 1858-14 juin.

2 Rose 1853 Lavoie Hyacinthe

GRESSEAU

Julien 1744-21 janvier Gagnon M.-Frse.
fils de Joseph et de Nicole Huard de St-Malo.

GRONDIN

I JEAN 1669—Québec MIGNOT M.-XAINTES
fils de Pierre et de Marie Rigoulet, de Ste-Marie de Brouage, évéché de Xaintes.

II Marie 1687 Bonnin Sébastien

II Agnès 1690 Emond Pierre

II Anne-Xaintes 1695 Aiot Jean—St-Frs. de la Pte aux Trembles

II Louise 1697 Miville Charles

II Louise-Thérèse 1702 Albert Pierre

II François 1709—Chateau Richer Darde Anne

II Jean-B. 1712-8 fév. Dubé M.-Anne

II Sébastien 1712-27 juil. Pinel M.-Anne

JEAN-B.—M.-ANNE DUBÉ

III Catherine 1735 Caouette Jean-B.—Cap St-Ignace

FRANCOIS—ANNE DARDE

III Etienne 1739—S-A. Ouellet M.-Josephte

Deuxième Mariage 1760—*S.-A.—Miville M.-Anne. veuve de Joseph Ouellet.*

Maurice 1764-23 janv.; Charlotte 1768-4 oct.; Marie 1778-27 septembre.

III Joseph 1746—S.-A. Lizotte Marguerite

JOSEPH—MARGUERITE LIZOTTE—S.-A.

IV Marguerite 1765 Bérubé Jean

ETIENNE—M.-ANNE MIVILLE—S.-A.

IV François 1793-26 août Hudon Véronique

IV Benoit 1793-7 oct. Lambert Marguerite veuve de Nicolas Lebel

Charlotte 1794-14 juil.

Pierre Emond Victoire

Jean-B. 1784-28 août.

Maurice Bois M.-Charlotte—S.-A.

Antoine 1800-27 septembre.

---

1 Pierre M.-Romaine Thiboutot—S.-A.

Pierre 1819-1 septembre.

2 Pierre 1856-4 février Levêque Justine

Fulgence Miville Judith

Olivette 1820-12 juillet

Pierre Quimper M.-Denise—S.-A.

François 1821-5 avril.

Germain Levêque Léocadie—S.-A.

Eucher 1835-9 septembre.

GUENARD

1 Michel — Luce Bouchard—Lévis

2 Georgina 1881 — Pelletier Emile,, *instituteur*

GUIGNARD (DIGNARD)

I PIERRE 1683—S-Jean I. O. — GUILMET JEANNE
fils de Nicolas et d'Isabelle Laisné, de St-Pierre, évéché de Luçon.

II Pierre 1722—Ste-Anne de Beaupré — Paré M.-Josephte

III Jean-B. 1750—Berthier — Nadeau Elizabeth

III Joseph 1764—Kam. — Maurice dit Larrivée Angélique
Antoine-Jos. 1766-28 juin.

JEAN-B.—ELIZABETH NADEAU

IV Augustin ? — Côté M.-Louise

Deuxième Mariage 1800-28 *juillet.—Lebel Théotiste.*
Jean-Edouard 1801-20 mai; Lucie-Christine 1803; Jean Nérée 1804; Léocadie 1805 ; Louis-Thadée 1807-26 juin.

AUGUSTIN—LOUISE COTE

V Augustin 1819-8 novembre — Ouellet M.-Geneviève
Justine 1821-16 mars; Augustin 1822-13 mai; Tharsile 1823-9 août; Catherine 1824-14 nov.; Edouard-Narcisse 1828-2 mai; Virginie 1831-9 mai; Jean-B. 1833-17 août; Luc 1836-6 mars.

AUGUSTIN—GENEVIEVE OUELLET

VI Catherine 1856 — Liozte Edouard

VI Augustin—S.-A. — Caron Adèle
Pierre-Valentin 1848-19 nov.; M.-Célina-Virginie 1850-20 juil.; M.-Georgina 1852-12 nov.; Frs-Xavier 1854-

11 juil.; Auguste; Adèle 1857-2 nov.; Télesphore 1859-22 janv.; Joseph 1860-2 déc.; M.-Eugénie 1863-18 av.; —Jos.-Elizée 1865-18 juil.

VI Edouard 1862-14 janv. Chamberland Emélie
Emélie 1864-11 av.; Julie-Anna 1866-19 juil.; M.-Exilda 1868-26 janv.; Joseph-Edouard 1869-8 déc.; Jos.-Arthur 1871-10 oct.; Auguste 1873-27 av.; M.-Anna 1875-19 mai; Jos.-Eloi 1876-23 déc.; M.-Louise-Célina 1879-4 août; M.-Ernestine-Augustine 1881-5 juin.

VI Virginie 1864 Ouellet Placide—S.-A.

VI Tharsile 1865 Ouellet Ildéfonse
veuf de Hermine Ouellet—S.-A.

VI Justine 1867 Lizotte André
veuf de Sara Chapais

AUGUSTIN—ADELE CARON

VII Célina 1871 Thibault Pierre—S-Philippe

VII Pierre—S-Philippe Thibault Marie "Prudent"
M.-Anna-Elize 1874-14 fév.; Pierre-Auguste 1876-22 fév.; M.-Léda-Eugénie 1878-3 mars; Pierre-Luc 1880-6 av.; Pierre-Lou is1883-7 sept.; Joseph-Jacques-Hector 1885-2 oct.

VII Auguste—S-Pascal Bérubé Marie "J.-B."

VII François—Kam. Bossé Eléonore
Joseph-Frs.-Xavier 1890-14 août; Joseph-Napoléon-André 1893-1 nov.; Jos.-Augustin 1895-15 décembre.

VII Georgina 1874 Lizotte André

VII M.-Adèle 1886 Chamberland Elizée

VII Télesphore—S-Philippe Thibault Elize "Prudent"
M.-Rose-Anna 1896-14 février; M.-Laurence 1897-24 mai; Joseph-Omer-Télesphore 1899-4 sept.; Jos.-Arthur-Omer 1900-24 octobre.

VII Joseph—S-Philippe Thibault Amanda "Prudent"
M.-Anna-Elize 1895-19 av.; M.-Anna-Alice 1899-8 août
M.-Laura 1896-27 juin.

EDOUARD—EMELIE CHAMBERLAND

VII Arthur 1892-16 août Hudon Clémentine
Jos.-Albert-Ernest 1893-13 juil.; Jos.-Guillaume 1894-13 déc.; M.-Ernestine-Augustine 1896-13 av.; Ls-Georges-Arthur 1898-3 mars; Jos.-Arthur-Jean-B. 1899-21 décembre

VII Emélie 1890 Labbé François
veuf de Malvina Lachance, S-Sévérin, Beauce

VII Azilla 1895 Dion Eleusippe—S-Pierre les Bec.

VII M.-Louise 1899 Gauvin Démétrius—S.-P.

VII Joseph 1900-9 janv. Guignard Georgina
Joseph-Pierre 1900-17 nov.

VII Ernestine 1900 Marcotte Frs-Xavier

PIERRE—MARIE THIBAULT

VIII M.-Anna 1898 Gagnon Polycarpe

VIII Georgina 1900 Guignard Joseph

VIII Auguste—S-Philippe Thibault Alice
M.-Anna-Régina.

Cédulie, veuve de Ludger Giroux—Québec

Deuxième Mariage 1899—*Pelletier Joseph, veuf de Marie Dionne.*

GUIMOND

1 Joseph Josephte Dionne—Madawaska

2 Marguerite 1808 Gagnon Hilaire

GUITARD

François — Filiâtre Marie—S.-A.

Frs-Joseph 1807-29 sept.; Jean-Michel 1809-12 fév. ; Jean-Julien 1810-25 juin; Eléonore 1811-21 octobre; Cyrille 1814-3 février.

GUY

I JEAN 1671—Ste-Famille — LEVREAU MARIE

II Jean-B. 1725—Rimouski — Moreau M.-Jeanne [1]

III Jean-B. 1751—S.-A. — Bouchard Madeleine

Hyppolite 1769-2 sept.; Marie 1779-18 septembre.

IV Pierre-Antoine 1777—S.-A. — Martin Charlotte

M.-Angélique 1785-20 août; Marcelline 1787-23 juin; Ignace 1794-13 juin.

IV Jean-B. 1781—S.-A. — Ouellet Geneviève

Jean-B. 1781

IV Germain 1789—S.-A. — St-Onge M.-Josephte "Payant"

Jean 1816-5 sept.

IV Hilaire 1795—S.-A. — Caron Angélique

M.-Emilienne 1799-31 juil.; Prime 1815-23 août—S.-A.

JEAN-B.—GENEVIEVE OUELLET

V Scholastique 1806 — Richard Joseph

V Charlotte 1806 — Paradis Joseph

V Geneviève 1809 — Richard Aristobule

V Henri 1817—Kam. — Therriault Anastasie

V Jean-Stanislas 1810—S.-A. — Gagnon M.-Angélique "Alexandre"

M.-Zoé 1810-26 oct.

1 Elle se marie en 1729 à Kam. à Augustin Dionne.

Deuxième Mariage 1817-17 *février—Bérubé Madeleine*
Paul-Stanislas 1818-26 janv.; Jean 1819-31 mars; Henriette et M.-Eléonore 1821-18 mars; Jean-Frs. 1823-11 mars; Henri 1824-4 oct.; Jean-B. 1826-11 juil.; Olivier 1831-17 janv.; Pierre 1832-10 août; Prudent 1834-8 oct.; Charles 1836-18 juil.; Caroline 1839-24 fév.

V M.-Julienne 1810 — Gagnon Joseph

V Adélaide 1816 — Ross Alexandre—S.-A.

Deuxième Mariage 1844—*Roy Joseph-S.-D.—,veuve de Josephte Levêque.*

GERMAIN—JOSEPHTE ST-ONGE

V Germain ? — Lamarre Véronique
Basilice 1817—S.-A.; Frs.-Joseph 1819-14 mars; Justine 1820-11 juin; Justine 1822-18 janv.; Véronique 1823-15 juin; Michel 1825-24 sept.; Eléonore 1827-3 avril; Joseph-D. 1831-14 septembre.

HILAIRE—ANGELIQUE CARON

V Antoine 1836—S.-A. — Bérubé Geneviève "Abraham"
Geneviève 1837; Bernard-Clande 1840; M.-Césarée 1841 Charles-Auguste 1844; Antoine 1846-; Marie 1847; Joseph 1849; Louis-Alexis 1850; Georges 1851; Olivier-Armand 1853; Olympe-Délia 1854; M.-Claire 1856; Hilaire 1859; Jean-Hilaire 1862—Tous à S.-A.

STANISLAS—ANGELIQUE GAGNON

VI Zoé 1831 — Dubé Cyprien

VI Priscille 1835 — Dubé François

STANISLAS ci-dessus—MADELEINE BERUBE

VI Eléonore 1845 — Bérubé Cyprien

VI Paul-Stanislas 1848-15 août — Therriault Adéline
Paul 1849-5 juin; Adéline 1851-17 av.

VI Frs-Xavier 1849-23 janvier — Boucher Virginie
Frs-Xavier 1849-8 novembre; Henri-Montézuma 1851-13 mai; Virginie 1852-18 juin.

VI Pierre 1855-20 nov. — Bonenfant Henriette
M.-Anne 1858-18 juil.; Stanislas 1860-13 fév.; Victoire 1862-9 juil.; Prudent 1868-22 oct.; Clara 1870-31 août; J.-B.-Emile 1873-13 juil.; Louis-Valère 1876-20 déc.

ANTOINE—GENEVIEVE BERUBE—S.-A.

VI Antoine 1872-6 fév. — Levêque Stéphanellie
M.-Louise-Eugénie 1872-20 déc.; Herménégilde 1874-13 av.—S.-P.; Jos.-Prime-Antoine 1875-9 juin; Jos.-Arthur 1876-22 nov.; Marie-Agnès 1878-22 janv.; Joseph-Georges 1879-15 mai; M.-Anne-Eugénie 1880-14 juil.; M.-Stéphanellie-Régina 1881-23 oct.; Jos.-Dominique 1883-10 déc.; Jos.-Georges-Octave 1885-26 fév.; M.-Hermine-Julie-Anna 1886-19 juin; Antoine; M.-Eva-Elizabeth 1888-31 oct.; M.-Catherine 1890-9 mars; M.-Blanche 1892-29 mars; Jos.-Georges-Ls de Gonzague 1896-22 juin; Jos.-Charles-Auguste 1898-6 mars.

HENRI—ANASTASIE THERRIAULT

VI Olive 1840 — Gagnon Joseph

PIERRE—HENRIETTE BONENFANT

VII Marie 1883 — Bossé Prudent

VII Clara 1895 — Gagnon Germain

ANTOINE—STEPHANELLIE LEVEQUE

VII Joseph 1898-9 février — Pelletier Aurélie
M.-Anna-Gabrielle 1898-21 décembre.

VII M.-Régina 1898 — Plourde Jean-B.

VII Joseph-Arthur 1900-17 juil. — Dubé Régina Georges—S.-D.

VII Marie 1900 — Harton Gilbert—S-Louise

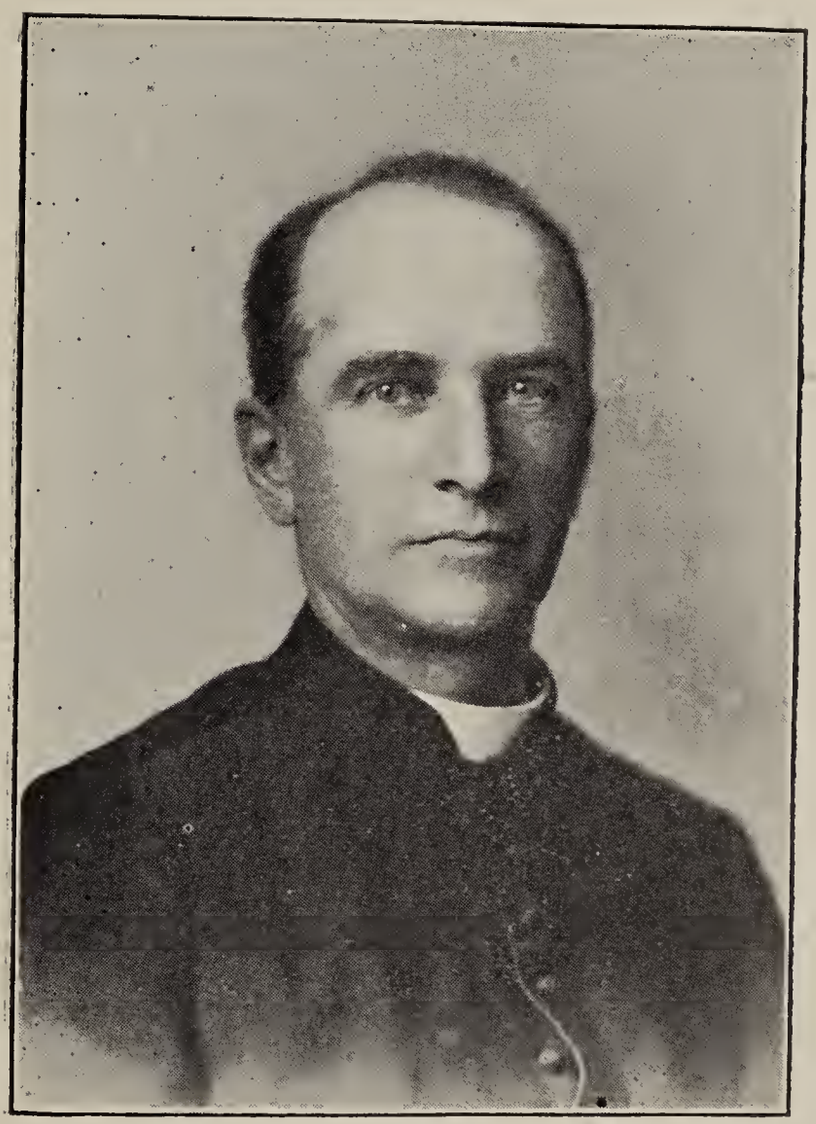

Révérend J. E. PAGE

HAMEL

1 Louis — Barbe-Ouvrard —Ste-Foye

2 Augustin 1830-12 janv. — Miville Mathilde

Justine 1831-20 janv.; Adélaide 1833-16 juil.; Mathilde 1834-15 déc.; Louis-Augustin 1836-20 fév.; Pierre-Nazaire 1837-5 juil.; Virginie 1838-14 déc.; Eliza 1840-10 fév.; Philippe 1841-24 fév.; Charles-Léandre 1842-30 juil.; M.-Radégonde 1843-22 oct.; Philomène 1844-6 octobre; Louis-Alphonse 1846-13 février; Marie-Philomène 1847-15 août; Pierre-Clément 1849-3 février; François-Xavier 1850-10 janv. ; Joseph 1851-30 déc.; Joseph 1852-2 nov.; Victor 1853-23 décembre.

3 Justine 1849 — Pelletier Vincent

3 Marie 1852 — Chamberland Joseph—S.-P.

3 Virginie 1859 — Bélanger Guillaume—S-Jean P.J.

3 M.-Mathilde 1860 — Gagnon François

HARTON (Voir ARTON)

François — Pelletier Aglaé

Théophile 1847-9 nov.; Frs-Xavier 1848-6 nov.; Hilaire 1849-7 nov.; Charles 1850-6 nov.; M.-Louise 1851-21 déc.; Marie 1853-8 janvier.

André — Massé M.-Louise

Théophile 1848-20 juillet.

Arsène — Bernier Elize

Joseph-Laurent 1900-7 octobre.

---

1 Joseph — Adéline Bèze—S.-R.

2 Gilbert 1900-17 juil. — Guy Marie

HARVE

1 Sébastien — Catherine Denis—S.-R.

2 Adolphe 1832-2 mai — Dubé M.-Louise

HAUSMAN (dit MENAGER)

Thérèse ? — Florence Pierre

Deuxième Mariage 1793—*Perreault Jacques-Nicolas, seigneur*

---

1 Jean — M.-Josephte Létourneau

2 M.-Josephte 1800 — Pitt Thomas

HAUTIN (AUTIN)

I FRANCOIS 1688-21 juin — BOUCHER MARIE veuve de Jacques Thiboutot

II Angélique 1710 — LeRoy Pierre

II Françoise 1710 — Martin François

II François ? — Levasseur Claire-Françoise

II Joseph 1725—S.-A. — Miville Félicité

FRANCOIS—CLAIRE-FRANÇOISE LEVASSEUR—Kam.

III André-Basile 1750-12 oct. — Miville M.-Josephte

III Josephte 1756 — Levêque Charles

III Rose 1765 — Ouellet Grégoire

JOSEPH—FELICITE MIVILLE

III. Joseph 1754-14 janvier — Gagnon Josephte

François 1760-22 août; Jean-Bénoni 1763-13 mars.

Deuxième Mariage 1782-13 *mai—Lavallée Madeleine, veuve de Louis Hudon.*

JOSEPH—JOSEPHTE GAGNON

IV Françoise 1782 — Bacelet Pierre

IV Bénoni 1791-24 oct. — BaceletM.-Rose
Jean-Pascal et Jean-Joseph 1794-19 février.

HEBERT

Pierre — Blay Louise
Pierre 1771-27 juillet.

HODGSON

Jean-Thomas — Hodgson Elizabeth
Marie 1817-31 juil.; Thomas 1818-30 novembre.

HUDON (dit BEAULIEU)

I PIERRE 1676—Québec — GOBEILLE MARIE
fils de Jean et de Françoise Durand de N.-D. de Chemillé, Angers, à la Rivière Ouelle en 1685.

II Gertrude 1697 — Fortin Pierre—Cap St-Ignace

II Catherine-Marguerite 1701 — Paradis Jacques

II Jeanne 1701 — Paradis Guillaume

II Pierre 1707—S-Pierre, I. O. — Paradis Claire

II Jean-Baptiste 1713-9 janv. — Gagnon Angélique

II Nicolas 1713-27 novembre. — Bouchard Madeleine

II J.-Bernard 1718-13 juin — Gagnon Charlotte

II Françoise 1718 — Paradis Jean—S-Pierre, I. O.

II Louis-Charles 1723-30 août — Levêque Geneviève

PIERRE—CLAIRE PARADIS

III Jean-Bernard 1742—Kam. — Laplante Françoise

NICOLAS—MADELEINE BOUCHARD

III Joseph 1742-3 avril — Langlais M.-Madeleine

Henri-Benoit 1761-24 mai; Jean-Roch 1763-3 janv.; Isaïe 1766-14 juillet.

Deuxième Mariage 1769-5 *juin—D'Anjou Angélique, veuve de Germain St-Pierre.*

Félicité 1770-22 fév.; Firmin 1771-4 oct.; Angélique 1773-4 oct.; Zacharie 1775-14 juin; Scholastique 1776-27 septembre.

III François 1744-13 avril — Albert M.-Josephte

Françoise 1762-14 mai.

III M.-Josephte 1750 — Langlais François

III Madeleine 1750 — Pinel Charles—S.-A.

III J.-Baptiste 1752—Cap St-Ignace — Bernier Madeleine-G.

André-Joseph 1762-14 fév.

III Nicolas 1748—S.-A. — Moreau M.-Anne

Deuxième Mariage 1757-10 *janvier—Miville M.-Madeleine.*

Vincent 1761-12 mars; Athanase 1763-3 janv.; M.-Modeste 1764-1 juin; Nicolas-Jérome 1768-14 janv.; Paul-Nicolas 1770-25 mai; Thomas 1772-5 janv.; Frs.-Clément 1774-18 mai; Charlotte 1776-13 mai.

Troisième Mariage 1782—*Kam.—Ouellet Josephte.*

III M.-Louise 1757 — Plourde Pierre

Deuxième Mariage 1773—*Ouellet Jean-Maurice—S.-R.*

III Etienne 1758-30 janvier — Plourde Geneviève

Etienne 1761-7 mai; M.-Josephte 1762-11 mai; Etienne 1763-15 oct.; Geneviève 1764-10 déc.; Charlotte 1766-20 mars; Ambroise-Hyppolite 1767-17 mars; François Vital 1770-14 septembre.

III Charles 1762-11 janv. — Lizotte M.-Catherine

Chs-Claude 1762-3 nov.; M.-Louise 1764-26 mars; Pierre 1767-3 mai; Geneviève 1769-15 janv.; Charlotte 1771-

7 janv.; Madeleine 1773-10 fév.; Jean-Frs. 1774-17 sept. Jean-Hubert 1777-23 fév.; François 1778-24 nov.; Joseph-Bénoni 1780-29 déc.; M.-Julienne 1782-29 septembre.

JEAN-B.—M.-ANGELIQUE GAGNON

III Jean-Bernard 1745-1 mars — Saucier M.-Madeleine
Zacharie et Vincent 1764-22 mai; Benjamin 1766-12 oct.

III Antoine 1745-8 novembre. — Lavoie M.-Françoise
M.-Judith 1761-31 mai; Véronique 1764-14 mars; Jean-Roch 1766-15 novembre.

III Jean-B. 1746-14 fév. — Dubé M.-Catherine

III M.-Josephte 1749 — Levêque Ls-Chs

III Joseph 1753—Kam. — Ouellet Catherine
Jean-Frs. 1763-14 mars; Alexandre 1766-23 fév.; M.-Dorothée 1768-18 mars; Paul 1770-25 sept.; Jos.-Abraham 1773-5 avril.

III Geneviève 1754 — Dubé Joseph

III Marguerite 1760 — Dionne Joseph—Kam.

JEAN-BERNARD—CHARLOTTE ANGELIQUE GAGNON

III M.-Josephte 1746 — Morin Pierre—S.-R.

III Joseph 1748—S.-A. — Ouellet M.-Josephte
Paul-Henry 1760-17 av.; André 1762-8 août; Charlotte 1763-10 déc.; François-Grégoire 1768-12 mars.

III M.-Françoise 1749 — Richard Lambert—Cap S-Ignace

III Jean-Bernard 1750—S.-A. — Ouellet M.-Anne Françoise
Jean-Bernard 1762-24 fév.; M.-Josephte 1764-4 fév.; Alexis 1766-12 mai.

Deuxième Mariage 1766-22 *septembre*— *Lebel M.-Xaintes.*
Frs-Vital 1767-6 juil.; Angélique 1768-25 juil.; Constance 1772-8 mars.

III Louis 1753-13 nov. Gauvin M.-Angélique

Deuxième Mariage 1757-24 *oct.—Pelletier Judith.*

Catherine 1760-18 août; Madeleine 1762-4 avril; M.-Angélique 1764-10 janv.; Antoine 1766-7 janv.; Toussaint 1768-23 mars.

III Geneviève 1753 Richard Augustin—Cap

III Jean-Baptiste 1753—S.-A. Levêque M.-Anne

Jean-B. 1761-31 août; Marie 1763-4 nov.; M.-Josephte 1766-22 mars; Jean-B. 1767-10 oct.; Julien 1769-27 av.; Julien 1770-30 av.; André 1772-11 avril; Marie 1777-16 août.

LOUIS-CHS—GENEVIEVE LEVEQUE

III Louis-Charles 1747—Kam. Hautin Catherine

III Pierre 1763-5 novembre Dubé Madeleine

Jean-Frs. 1760-5 fév.; Pierre 1761-26 août; Jean-B. 1763-22 av.; Jean-Vincent 1766-21 oct.; Marguerite 1768 13 mai; M.-Théotiste 1770-23 sept.; M.-Anne et M.-Victoire 1772-9 février; Geneviève 1774-20 janv.; Louis 1775-23 août.

III M.-Madeleine 1753 Gagnon Joseph

III Jean-Baptiste 1754-14 octobre Gagnon M.-Louise

M.-Euphrosine 1760-6 mai; Jean-Marie 1761-21 août; Isidore 1763-16 juil.; Jean-Jérémie 1766-3 av.; Pierre-Jean 1769-10 mars; Brigitte 1771-14 mai; Véronique 1772-12 nov.; Perpétue 1774-14 juil.; Henri 1776-4 mai; Louis-Vincent 1777-8 déc.; Judith 1780-28 janv.

III Marguerite 1757 Gagnon Jean-B.

Deuxième Mariage 1762—*Martin Joachim—S.-A.*

III M.-Josephte 1758 Migner Michel—S.-A.

III Angélique 1764 Dubé Barthélémi

III Joseph-Marie 1765-18 février. Gagnon Geneviève

Alexis 1766-3 sept.; Joseph 1768-1 mars ; Geneviève

1769-12 av.; Marie 1771-29 janv.; Jean-B. 1772-27 av.; Basile 1774-17 fév.; Jean-Zacharie 1775-15 sept.; Henri 1777-9 mars; Judith 1778-29 mai; M.-Josephte 1779-7 nov.; Basile 1781-10 oct.; Modeste 1783-24 juin; Catherine 1785-23 juin; Françoise 1788-12 mars; Charlotte 1789-29 décembre.

III Augustin 1766-10 février — Martin M.-Josephte

Augustin 1766-12 nov.; Charlotte 1768-14 mai; Ursule 1769-30 oct.; Josephte 1771-21 juil.; Jean 1773-6 av.; Madeleine 1775-24 janv.; Louis 1777-17 octobre.

III Catherine 1771 — Dubé Augustin

JOSEPH—MADELEINE LANGLAIS

IV M.-Anne 1765 — Plourde Jean

IV Jérémie 1768-11 janvier — Bergereau Marie

Constance 1768-26 déc. ; M.-Victoire 1770-3 octobre Charlotte 1772-30 janvier; Geneviève 1773-14 août; Scholastique 1775-11 av.; Jérémie 1777-7 janv.; Alexandre 1778-12 juil.; Frs-Firmin 1780-7 fév.; M.-Louise 1781-17 septembre; Jean-Elie 1783-9 juin; Angélique 1784-24 nov.; Pierre 1786-28 juin; Adélaide 1788-10 janv.; Jean-Isaïe 1789-10 oct.; Hyacinthe 1792-28 nov.[1]

IV Catherine 1768 — Boucher François

IV Julien 1774-21 nov. — Levêque Louise

M.-Louise 1775-29 sept.; Marthe 1776-7 déc.; Charlotte 1778-3 avril

Deuxième Mariage 1781-6 *août—Moyen "Le" Catherine.*

Joseph 1783- -12 av.; Archange 1785-16 mars; Victoire 1788-23 fév.; Angélique 1792-20 mars; Jean-Amable 1795-30 novembre.

IV Pascal 1779-11 janvier — Hudon M.-Anne veuve d'André Plourde

1 Ordonné le 9 mars 1817—Il fut vicaire à Québec, chapelain à l'église de St-Roch de Québec, missionnaire d'Arichat, curé de Rigaud, de Boucherville, chanoine du chapitre de Montréal, vicaire général et chanoine honoraire de N.-D. de Chartres en France, Décédé à Montréal le 12 août 1847.

Pascal 1779-5 oct.; Anastasie 1781-30 août; Jos.-François 1782-30 août; Pascal 1784-7 avril; Pierre-Paul 1785 30 juin; Marie 1786-5 oct.; Salomée 1787-23 déc.; Julienne 1789-26 av.; M.-Josephte 1790-30 av.; M.-Louise 1791-27 mai; Jean-Elie 1792-13 août; Pascal 1794-16 juil.; Jean-Rémi 1797-1 juin.

IV Marie 1782 — Maurais Jean

IV Benoit 1783—S.-A. — Grondin Catherine

Henri-Paul 1784-14 sept.; Stanislas 1787-5 déc.; Jos.-Isaac 1789-17 juillet.

Deuxième Mariage 1797—*S.-A.*—*Leclerc Rose.*

JOSEPH ci-dessus—ANGELIQUE D'ANJOU.

IV Angélique 1791 — Levêque François

IV Félicité 1793 — Roy "Desj." Ignace—Kam.

IV Scholastique 1802 — Gagnon Toussaint

IV François-Firmin 1819-19 janv. — Therriault Madeleine

J.-BERNARD—MADELEINE SAUCIER

IV Judith 1768 — Levêque Joseph

IV Moïse 1770—S.-A. — Barbeau M.-Anne

Jean-Hubert 1774-30 sept.; Joseph ?; Clément ? Germain ?; Henri-Isaac 1786-26 janv.—S.-A.

IV Bénoni 1773—S.-A. — Potvin M.-Josephte

Angélique—Kam.

IV Jean-Aristobule 1783-2 juin; — Maillet M.-Anne

Madeleine 1785-8 oct.; M.-Anne 1787-2 janv.; Jean-Aristobule 1788-23 fév.; Angélique 1789-22 sept.; Jean-Aristobule 1793-21 janv.; Jean 1794-6 mai; Jean-Vincent 1795-12 décembre.

IV Perpétue 1784 — Bérubé Augusin

IV Vincent 1786-30 mai — Dubé Charlotte

Jean-Vincent 1787-15 mars; Charlotte 1788-12 juil. ; Jean-Bernard 1790-1 juin; Jean-Bernard 1791-21 déc.; Angélique 1793-28 juin; Jean-Isaïe 1794-8 sept.; Félicité 1797-21 sept.; M.-Henriette 1798-23 janv.; M.-Brigitte 1799-21 sept.; Jean-Moïse 1801-15 mars; Emilienne 1802; Marie 1804; Eulalie 1805; Lucie 1806-26 août; M.-Judith 1807-26 déc.; Angèle 1810-6 octobre.

IV Ambroise—Maurice 1791—Kam. Roy Rose

Amable; Ambroise—Kam.

JEAN-B.—CATHERINE DUBE

IV Catherine 1769 Levêque Charles

Deuxième Mariage 1812—*Santerre Joseph, veuf de Josephte Hudon.*

IV Madeleine 1777 Levêque Joseph

Deuxième Mariage 1810—*Clermont Jean-B., veuf de Rose Levêque.*

IV Gabriel 1780—Kam. Martin Geneviève

Deuxième Mariage 1783-28 *juil.—Boucher Madeleine.*

Madeleine 1784-22 juil.; Charlotte 1785-2 juil.; Gabriel 1786-29 déc.; Alexandre 1788-8 av.; Hyacinthe 1791-18 janv.; Jean-Stanislas 1792-16 octobre.

IV Jeanne 1790 Boucher Augustin

IV Ambroise 1794-24 nov. Bacelet M.-Rose veuve de Bénoni Hautin

Charlotte 1796-9 av.

JEAN-BERNARD—FRANCOISE LAPLANTE

IV Joseph 1770—Kam. Levêque Angélique

Deuxième Mariage 1788—*Kam.—Vaillancourt Marie "Louis"*

JOSEPH—M.-JOSEPHTE OUELLET

IV M.-Josephte 1771 Santerre Joseph

IV M.-Françoise 1772 Plourde André

Deuxième Mariage 1779—*Hudon Paschal*

IV Joseph-Frs. 1782—S.-A. Roy "Lauz." M.-Louise

Jos.-Frs. 1783-1 sept.; Charles 1786-17 août; M.-Louise 1788-17 sept.; Pierre-Frédéric 1792-16 fév.; Paul-Henri 1793-16 sept.; Antoine 1795-7 juil.; M.-Louise 1798-6 août; André 1800-6 juin; Angélique-Flore 1803; Lucie 1805; Pierre-Luc 1806-3 juin.

IV Paul-Henry "Antoine" 1782—Kam Raymond M.-Anne

Michel 1783-28 sept.; Paul-Henri 1785-5 fév.; Charles 1786-28 mai; Joseph 1787-26 oct.; M.-Anne 1789-1 mars François 1792-12 av.; Charlotte 1792-23 oct.; Josephte 1794-20 fév.; André 1795-19 mai; Jean-Frs. 1796-24 sept.; Jean-Frs. 1798-10 mars; Eloi 1801-11 décembre.

IV Charlotte 1783 Bérubé Henri

IV François 1790-5 oct. Gagnon Françoise

François 1792-19 janv.; Charlotte 1793-25 av.; Pierre-François 1794-14 oct.; Ambroise 1796-23 janv.; Louis-Charles 1797-25 août; Paul-Henri 1799-21 janv.; Julie 1800-27 mai; Françoise 1801-8 août; Anastasie 1803; Emérence 1805; Maximin 1808-1 janv.; Louis 1809-21 oct.; Marguerite 1812-29 janv.

IV M.-Louise 1797 Raymond Pierre—Kam.

FRANCOIS—M.-JOSEPHTE ALBERT

IV Vital 1774-10 oct. Dubé M.-Louise

Véronique 1775; Germain 1776-13 mai; M.-Louise 1777-26 sept.; Félicité 1783-27 fév.; M.-Françoise 1784-31 oct. Paul-Basile 1786-18 sept.; Frs-Vital 1788-28 août; Angélique 1790-16 oct.; M.-Victoire 1792-16 juil.; Jean-Hyacinthe 1797-27 juil.

IV Marie 1770 Ruais Louis

IV Judith 1777 Martin Germain

IV Marie-Françoise 1783 Marcoux Jean-B. dit Bonenfant

IV Françoise 1790 — Hudon Maurice veuf de Perpétue Miville

NICOLAS—ANNE MOREAU

IV M.-Thérèse 1772 — Bérubé François

IV Nicolas-Régis 1778-23 nov. — Bérubé M.-Catherine

Jean-Nicolas 1780-29 av.; Jos.-Marie 1781-14 août; Catherine 1782-27 nov.; Isaac 1784-6 fév.; Julienne 1785-6 mars; Rosalie 1787-3 nov.; Angélique 1789-10 mars; Constance 1790-16 av.: Nicolas-Régis 1791-16 juil.; Isabelle 1792-11 oct.; Romain 1794-1 juil.; Gabriel 1795-28 nov.; Jean-Edouard 1798-8 juin.

IV Amand 1782 — Chouinard Reine

Nicolas-Pascal 1783-22 av.; Germain 1784-26 av.; M.-Reine 1785-17 oct.; Julienne 1787-15 mars; M.-Reine 1789-6 mai; François-Fabien 1793-6 août; Jean-Hilaire 1798-21 oct.;

Deuxième Mariage 1800-24 *février—Gagnon M.-Louise.*

Marcel 1801-16 janvier.

NICOLAS ci-dessus—MADELEINE MIVILLE

IV Nicolas-Basile 1782-18 nov. — Miville M.-Josephte

M.-Josephte 1783-27 sept.; Basile 1785-18 mai; Hyppolite 1787-10 nov.; Romain 1789-28 août; Honoré 1791-16 av.; Scholastique 1793-20 août; Isaïe 1794-15 juil.; Adélaide 1795-15 sept.; Julienne 1797-3 mars.

IV Louis-Vincent 1787-23 juil. — Martin Marie

Vincent 1788-21 mars; Nicolas-Fabien 1789-27 août ; Aédlaide 1791-17 mai; Marie-Edesse 1793-8 av.; Jean-Isaac 1795-23 mars.

IV Abraham 1789-23 fév. — Miville M.-Madeleine veuve de Louis Massé

Jean-Isaac 1790-16 janv.; Jean-Abraham 1791-3 nov.; Paul 1793-18 oct.; Jean-Frs. 1795-27 mai; M.-Priscille 1798-6 janv.; M.-Esther 1799-7 mars

IV Charlotte 1793 Pelletier Joachim—Kam.

LOUIS-CHS—CATHERINE HAUTIN

IV Louis-Charles 1774—Kam. Lebel M.-Anne

Louis 1775-27 juil.; Marie 1777-21 av.; Marie-Catherine 1779-28 sept.; M.-Josephte 1782-26 mai; Jean-Pascal 1785-30 sept.; Julie 1787-10 sept.; Jean-Baptiste 1790-5 mai.

IV Catherine 1779 Bérubé Pierre

IV M.-Louise 1783 Dubé J.-B.-Michel—S-Jean P. J.

ANTOINE—FRANÇOISE LAVOIE

IV Maurice 1778-26 mai Martin Madeleine

Madeleine 1778; Marie 1779; Marie 1780-19 nov.; Perpétue 1782-18 sept.; Jean-Roch 1784-21 av.; Louis-Maurice 1785-26 septembre.

Deuxième Mariage 1787-15 *janv.—Miville Perpétue.*

Anastasie 1787-16 novembre.

Troisième Mariage 1790-17 *juillet—Hudon Françoise.*

IV M.-Modeste 1779 Levêque Pierre-Roch

. .*Deuxième Mariage* 1796—*Roy-Desjardins Louis.*

IV Rose 1780 Levêque Louis

IV Lambert 29 janvier 1787 Lizotte Louise

M.-Louise 1787-7 nov.; Antoine 1789-23 janv.; Eloi 1790-17 sept.; Madeleine 1792-27 mars; Lambert 1793-26 nov.; Julie 1795-13 août; Jean-Frs. 1797-15 mars; M.-Anne 1799-7 mars; M.-Priscille 1801-31 janv.; Victoire 1803; Véronique 1805; Jean-Rémi 1807-25 oct.; M.-Luce 1809-22 octobre.

IV Antoine 1786—S.-R. Langlois Angélique-M.

Angélique 1787-16 juin; Jos.-Elie 1789-23 fév.; Antoine 1792-25 juin; Marguerite 1794-9 mai; Antoine 1798-7 déc.; M.-Josephte 1801-27 janv.; Jean-Olivier 1803; Firmin 1805; Bernard 1807-15 août.

IV Jean-Roch 1791-1 août — Dancosse Reine

Jean-Bernard 1792-18 juin; Jean-Roch 1793-18 sept.; Jean-Edouard 1795-6 janv.; Henri-Michel 1796-9 oct.; Marguerite 1798-13 juil.; Jean-Rémi 1800-7 août; Moïse 1802; Marcelline 1805; Eulalie 1806-18 novembre.

IV Véronique 1802 — Blondeau Henri veuf de Marie-Anne Michaud

JOSEPH—CATHERINE OUELLET

IV Joseph 1779-11 janvier — Dubé Madeleine

Joseph 1779-26 oct.; Jean-Baptiste 1781-15 fév.; Bénoni 1782-31 mars; Madeleine 1784-3 oct.; Alexis 1787-1 janv.; Charlotte 1789-4 août; Henri 1792-3 fév.; Moïse 1794-4 av.; Théodore 1796-3 av.; Antoine 1797-15 août; M.-Priscille 1800-27 février.

Deuxième Mariage 1807-7 *janvier—Catherine Lamandais.*

Troisième Mariage 1819—*Kam.—Bérubé Ursule.*

IV François 1786-24 avri — Lurette "Rochefort" M.-F.-R.

François 1787-6 av.; J.-B. 1788-21 mai; Victoire 1791-23 juin.

IV M.-Josephte 1786 — Boucher Jean-Chrysostôme

IV M.-Dorothée 1788 — Pelletier dit Jelke Joseph *Alsacien*

LOUIS—ANGELIQUE GAUVIN

IV Louis 1779-15 février — Bérubé M.-Angélique

LOUIS ci-dessus—JUDITH PELLETIER

IV Françoise 1784 — Langlois Augustin veuf de Rose Lambert—Kam.

IV Catherine 1784 — Laplante Michel—Kam.

ETIENNE—GENEVIEVE PLOURDE

IV Dorothée 1783 — Bonenfant Jean

IV Charlotte 1788 — Gagnon Basile

IV Etienne 1796—S.-A. — Bois Perpétue

Michel 1796-21 oct.; M.-Charlotte 1798-4 mai; Angélique 1800-12 juin; Perpétue 1801-12 juin; Angélique 1803.

IV Geneviève 1800 — Bois Joseph—S.-A.

IV Ambroise 1801-12 janvier — Gagnon Véronique

Jean-Edouard 1801-1 déc.; Frs.-Xavier 1803; Charlotte 1805; Julienne 1807-6 av.; Angélique 1808-11 oct.; Etienne 1810-16 août; Pierre 1813-12 décembre; Joseph 1816-11 août ; Edmond 1819-26 janvier ; Eléonore 1821-27 fév.; Pierre-Damase 1822-13 décembre.

JEAN-BAPTISTE—M.-ANNE LEVEQUE

IV Marie-Anne 1785 — Levêque Pierre

IV Madeleine 1803 — Soulard Alexis—S.-R.

JEAN-BAPTISTE—M.-MADELEINE BERNIER

IV Madeleine 1789 — Ouellet Jean

JEAN-BERNARD—M.-ANNE-FRANCOISE OUELLET

IV Jean-Bernard 1790-8 février — Lamandais M.-Catherine

Jean 1791-23 mai; Léandre 1796-8 janvier.

AUGUSTIN—M.-JOSEPHTE MARTIN—Trois-Pistoles.

IV Augustin 1796-8 fév. — Miville M.-Josephte

IV Jean-Baptiste 1803-3 fév. — Santerre "Lancognard" C.

IV Ursule 1815 — Lavoie J.-B.
veuf de Rose Bérubé—Kam.

JOSEPH-MARIE—GENEVIEVE GAGNON

IV Jean-Baptiste 1796—Kam. — Lebel Josephte

IV Geneviève 1803 — Boucher Abraham

IV M.-Josephte 1803 — St-Pierre Jean-Marie
Riv.-du-Loup

IV Marguerite 1806 — Levêque Jean-Baptiste

IV Henri 1807-12 janv. — Dubé Julie
M.-Léocadie 1808-25 mars; Louis 1809-4 oct.; Françoise 1810-3 sept.; Marie 1811-6 août; Henri-Thomas 1812-28 sept.; Agnès 1814-9 fév.; Osithe 1814-22 déc.; Maximilien 1816-27 février.

IV Françoise 1808 — Lavoie Jean-Baptiste—Kam.

IV Modeste 1810 — Paradis Cyriac
veuf de Geneviève Lavoie—Kam.

IV Charlotte 1827 — Martin J.-B.—Kam.

PIERRE—M.-MADELEINE DUBE

IV J.-Baptiste 1792—Kam. — Hautin Marie

JEREMIE—MARIE BERGEREAU

V Charlotte 1789 — Boucher Joseph

V Geneviève 1791 — Boucher Firmin

V Victoire 1792 — Bérubé Jean
veuf de M.-A. Pelletier.

V Constance 1793 — Maurais Joseph

V Scholastique 1804 — Lebel J.-B.—Kam.

V Angélique 1804 — Saindon J.-B.—Ile Verte

V Frs-Firmin 1806—S-Roch — Miville M.-Anne
M.-Mathilde 1807-9 mars; Narcisse 1808-30 oct.; Frs.-Firmin 1812-25 mars; Marie 1813-12 août; George 1821-25 mai; Bruno 1823-28 août; Théophile 1825-17 juin; Joseph 1827-9 juil.; Octave 1828-24 août.

V Alexandre 1809-23 janv.; — Chapais Julie
Robert 1809-24 octobre; Hyacinthe 1811-22 janv.; Vic-

tor 1812-31 août; Olympe 1814-14 juin; Jean-Chs. 1818-9 fév.; Luce 1819-5 juil.; Pierre 1820-20 juil.; Elizabeth 1821-24 oct.; Julie 1824-5 av.; Louis-Alexandre 1825-10 mai; Virginie 1828-6 mai; Prudent 1829-19 nov.; Julienne-Catherine 1832-17 mars.

V Héli 1809-3 juil. Paradis M.-Josephte

V Pierre 1812-24 août Dubé Marguerite-Angèle

Angéle 1813-2 jiun; Adélaide 1815-19 mai; Guillaume 1816-11 juil.; Pierre 1818-1 mai; Sara 1820-25 sept.

Deuxième Mariage 1837-7 *nov.—Robichaud Rosalie*

V Adélaide 1812 Hudon Alexandre

V M.-Louise 1812 Dubé François

VITAL—LOUISE DUBE

V Véronique 1793 Grondin François—S.-A.

V Germain 1799-28 janv. Grenet Angélique

Félicité 1799-1 oct.; Germain 1801-1 fév.; Marcelline 1804; Frs.-Xav.; 1805; Théodore 1806-14 août; Polycarpe 1808-21 sept.; Gédéon 1810-31 oct.; J.-Olivier 1814 15 mars; Eugène 1816-9 mars.

JULIEN—LOUISE LEVEQUE

V Louise 1794 D'Auteuil Charles

V Charlotte 1812 Gagnon Joseph

JULIEN ci-dessus—CATHERINE "Le" MOYEN

V Joseph 1815-31 janvier Gagnon Angélique

Joseph 1816-10 juin; Narcisse 1817-73 nov.; Angélique 1819-2 déc.; Adélaide 1821-8 mars; Chs-Bruno 1822-3 oct.; Jean-Prime 1824-27 av.; Alexandre 1826-24 mars; Janvier 1830-2 oct.; J.-Pascal 1834-23 mars; Amable 1836-25 août; Gédéon 1839-15 av.; Jean-Baptiste 1842-18 janvier.

V Archange 1821 — Bérubé Frs. veuf de Angélique Gagnon

V Amable 1824 — Pelletier Marie

Amable 1825-10 janv.; Jean 1826-11 fév.; Julienne 1828-22 fév.; Emilie 1829-25 oct.; Justine 1831-2 nov.; Amable 1833-23 oct.; Marie 1835-28 mars; Délina 1838-19 fév.; Achille 1839-25 oct.; Virginie 1841-6 sept.; Clémentine 1842-27 déc.; Gédéon 1844-15 av.; Sophie 1845-14 déc.; Sara 1848-25 déc.; Claire 1851-1 avril.

V Victoire 1835 — Roy-Desjardins Antoine—S-Jean P. J.

MAURICE—MADELEINE MARTIN

V Madeleine 1796 — Dionne Henri-Marie

V Perpétue 1801 — Plourde Pierre veuf de Josephte Paradis

V Victoire 1801 — Massé Pierre-Noël

LOUIS-CHS—M.-ANNE LEBEL

V M.-Louise 1798 — Garon Régis

V Catherine 1800 — Lebel Antoine—Kam.

V M.-Josephte 1803 — D'Auteuil Louis

V Louis 1805-7 janvier — Garon M.-Catherine-Angélique

Catherine 1807-18 fév.; Louis-Gédéon 1809-8 av.; Hyacinthe 1810-25 juin; Séraphine 1812-4 sept.; Pascal 1813-11 sept.; Marie 1815-28 mars.

V Jean-Baptiste 1813—S.-A. — Miville Thècle

Louis-Médard 1814-30 sept.; Julie 1816-1 août; Urbain 1818-27 mai; Octave 1819-30 juil.; Damase 1821-20 fév. Louis-Gédéon 1822-24 mars; Thècle 1823-16 mars; Zoé 1824-24 juil.; Delphine 1827-30 oct.; Jean-Baptiste 1830-8 mai.

V Pascal 1807—Kam. — Michaud Thècle

Pascal-Sixte 1808-28 mars; Louis-Charles 1809-3 oct.;

Joseph 1811-4 av.; Julie 1813-7 janv.; Guillaume-Louis 1815-7 août; Adélaide 1817-18 fév.; Firmin 1819-20 av.; Joseph 1822-30 sept.; Olive 1825-7 fév.; Sifroy 1828-21 juin; Louis-Alfred 1831-2 juil.

NICOLAS-REGIS—CATHERINE BERUBE

V Nicolas-Marc 1801-12 oct.; Levêque Véronique
Ennode 1804; Félicité 1806-14 mai; Jérôme 1807-19 sept.; Hyacinthe 1808-27 août; Nazaire 1812-6 mai; Marie 1814-1 mai.

V Catherine 1805 Plourde Pierre

V Geneviève 1807 Corbin Louis

V Julie 1808 Santerre "Lanc" Frs.

V Isaac 1809-23 octobre Costille M.-Marguerite
Marguerite 1810-14 oct.; Delphine 1814-24 oct.; Isaac 1816-5 octobre; Lucie 1820-21 fév.; Laurent 1823-13 juil.; Emélie 1826-9 mars;

Deuxième Mariage 1831-14 *fév.—Dubé Marguerite-Reine.*
Joseph 1832-25 août; Marcelline 1834-24 mai; David 1836-20 juin; Nazaire 1838-29 oct.; Justine 1840-7 mars

V Rose 1812 Mignot "Labrie" Jos.—Kam.

V Régis 1815-28 août Chamberland Angelique
Jean-Chrysostôme 1816-6 nov.; Angélique 1818-28 fév. Elizabeth 1819-1 juin; Domine 1821-13 fév.; Marie 1822 2 av.; Basilice 1824-5 mars; Jean-Régis 1826-14 janv.; Narcisse 1827-14 av.; Edouard 1828-6 juin; Henriette 1829-22 déc.; Joseph-Octave 1831-14 décembre; Pierre 1833-30 août; Louis-Georges 1837-4 juillet.

V Angélique 1819 Hudon Isaac

V Edouard 1820 ? Bélanger Françoise
Edouard 1821-31 août; Elizabeth 1822-2 oct.; Françoise 1824-25 juil.; Domitille 1826-23 avril.

V Gabriel—Kam. ? Parent Marguerite
Gabriel 1821-19 février; Marguerite 1822-8 juillet.

V Constance 1837 — Therriault Joseph-Marie—S-Pascal veuf de Euphrosine Paradis

JOSEPH—MADELEINE DUBE

V Joseph 1804—Kam. — Bérubé Françoise
Honoré 1808-23 août; Marcelline 1810-23 juin; Louis 1812-30 juil.; Odile 1813-5 décembre.

V Henri 1816-29 janv. — Hudon Madeleine
Henri 1816; Bruno 1817-23 août; Joseph 1819-4 janv.; Victoire 1821-14 sept.; Henriette 1823-1 juil.; Louis 1825-12 fév. ; Marcelline 1826-2 mars ; Jean-Martial 1827-12 déc.; Georges 1831-23 février.

V Marie 1820 — Roussel Firmin

GABRIEL—MADELEINE BOUCHER

V Charlotte 1803 — Garon Prosper

V Hyacinthe 1812-20 janv. — Bois Josephte
Hyacinthe 1813-17 fév.; Hortense 1815-19 mars; Delphine 1823-2 mai; Adéline 1824-2 oct.; Théophile 1826-21 juil.; Ombéline 1827-7 novembre.

V Alexandre 1812-10 fév. — Hudon Adélaide
Alexandre 1812-29 déc.; Victor 1814-15 mai; Charlotte 1815-19 juil.; Bibiane 1816-14 août; Eusèbe 1818-15 fév. Bérénice 1819-26 fév.; Pascal 1820-11 mai; Edouard 1821-12 oct.; Mathilde 1823-19 mars; Eusèbe 1825-24 oct.; Rémi 1826-1 déc.; Lucie 1828-2 mars; Stanislas 1829-5 juil.; Sara 1830-27 juil.; Pierre 1833-22 juin.

V Stanislas 1823-27 sept. — Boissinot Marguerite
Virginie 1830-5 juillet.

PASCAL—M.-ANNE HUDON

V Joseph 1803—S.-A. — Caron Anastasie
Anastasie 1803; Joseph 1803; Cyprien 1805; Henriette 1807-22 juin; M.-Josephte 1808-18 déc.; Marie 1810-31 août; François 1811-2 mars.

Deuxième Mariage 1812-10 *août—Jean "Pierre" Marie.-M.-*

Joseph 1813-21 oct.; François 1815-11 mai; Mathilde 1816-3 juin; Pierre 1817-29 juin; Marcelline 1818-12 juin; Angèle 1819-12 août; Rémi 1821-26 mars; David 1822-13 av.; Emilienne 1823-10 juil.; Marie 1824-26 août; Hyacinthe 1825-14 juil.; Thomas 1826-18 nov.; Georges 1828-17 mai; Flavie 1831-3 sept. ; Alphonse 1832-27 sept.; M.-Devie 1837-7 avril.

V Salomée 1806 — Thiboutot Joseph—S.-A.

V M.-Josephte 1807 — Plourde André

V Pierre-Paul 1808—S.-A. — Cazes M.-Josephte

Paul-Edouard 1810-20 fév.; M.-Josephte 1811-18 janv.; M.-Luce 1812-18 juin; André 1813-24 oct.; Pascal 1815-27 janv.; Salomée 1816-6 oct.; Angèle 1818-22 fév.; Michel 1819-13 juil.; Marcel 1821-16 janv.; Bruno 1822-1 juin; Henri 1823-7 sept.[1] ; Chs-François 1825-19 mars; Hilaire 1826-22 av.; Théophile 1828-9 janv.; Adèle 1830 27 mars.

V Pascal 1813—S.-A. — Gagnon Victoire

Pascal 1815-16 juil.; Thos. Bruno 1819-4 janv.; J.-Magloire 1821-13 juin; Noël 1823-25 déc.; Louis-Cyprien 1825-16 sept.; Louis-Rodolphe 1828-30 mai.

JEAN-ARISTOBULE—M.-ANNE MAILLET

V M.-Louise 1806 — Gauvin Ignace

V Angélique 1806 — Caron Jean-Frs.-Régis—S.-A.

V Jean-Aristobule 1818 — Dubé Anastasie

Jean-Aristobule 1819-3 sept.; Anastasie 1821-5 mai; Aristobule 1822-5 mai; Victor 1823-10 juil.; Eléonore 1825-1 janv.; Adélaide 1826-20 mars; Jean-Thadée 1828 16 mars; Jean-Baptiste 1829-24 juin; Georges 1831-30 janv.; Marie 1832-11 nov.; Délina 1834-8 fév.

Deuxième Mariage 1850-12 *oct.—Levêque Sara.*

Elizabeth 1851-4 oct.; Auguste-Amable 1852-31 déc.; Georgina 1854-8 oct.

---

1 Jésuite. Fut recteur au collège de S. Boniface.

JOSEPH—ANGELIQUE LEVEQUE

V Gabriel 1807-7 septembre — Levêque Judith "Julie"
M.-Emélie 1808-3 juin; Marie 1810-31 août.

V Joseph 1793—Kam. — Ouellet M.-Louise

VINCENT—CHARLOTTE DUBE

V Charlotte 1808 — Levêque Elie

V Henriette 1818 — Levêque Joseph

V Isaac 1819-3 novembre. — Hudon Angélique
Angélique 1820-3 octobre.

Deuxième Mariage 1823—*Kam.—Lavoie Julie.*
Isaac 1824-7 déc.; Henriette 1826-28 juil.; Julie 1828-29 janv.; Jean-Baptiste 1830-17 mars; Clément 1831-4 août; Angèle 1833-7 mai; Arthémise 1835-13 av.; M.-Onésime 1836-3 sept.; Philomène 1838-13 août; Lucie 1840-29a oût; Jean-Chrysostôme 1841-30 nov.; Charles 1843-20 juin; Fébronie-Clémentine 1849-8 novembre.

V Priscille 1819 — Bouchard Clément

V Emilienne 1820 — Blanchet Joseph—St-Roch

V Moïse 1823—Kam. — St-Onge "Payant" M.-Angèle
Joseph 1824-7 août; Claire 1826-9 av.; Jean-Maxime 1828-21 fév.; Moïse 1830-20 janv.; Pierre 1831-29 juin.

V Lucie 1824 — St-Onge Joseph—Kam.

V Angèle 1832 — Tardif Gédéon—Trois-Pistoles

ANTOINE—ANGELIQUE LANGLOIS

V Angélique 1809 — Levêque Augustin

V Elie 1812-19 octobre — Chapais Adélaide
Elie 1813-24 août; Adélaide 1815-28 juin; François 1817-4 janv.; Justine 1818-25 sept.; Philippe-Antoine 1820-25 janv.; M.-Zoé 1822-17 fév.; Emilienne 1823-13 sept.; Virginie 1825-3 juin; Jean-Blaise 1827-10 fév.;

Luce 1828-30 mai; Rosalie 1830-19 juil.; Rémi-David 1831-23 déc.; Georgina 1835-8 novembre.

V Antoine 1822-14 oct. — Levêque Julie

Antoine 1823-13 sept.; Julien 1825-9 janv.; Félix 1826-14 juillet.

V Marie 1827 — Levêque Joseph

V Olivier 1828-4 août — Bélanger M.-Françoise veuve de Edouard Hudon

JOSEPH-FRS —LOUISE ROY "Lauzier"—Kam.

V Charles—Kam. 1811-28 octobre. — Dumais M.-Modeste

Geneviève 1817-4 septembre.

V Pierre—Kam. — Chouinard M.

FRANCOIS—FRANCOISE GAGNON

V Charlotte 1813 — Bérubé Chs-Félix

V François 1815-20 nov. — Bouchard M.-Louise

Pierre-Françoçis 1816-6 sept.; Priscille 1817-19 janv.; Constance 1825-13 av.; Véronique 1826-11 déc.; Magloire 1828-29 sept.; Louis-Georges 1830-21 mars; Louis Georges 1833-13 juil.; Antoine 1836-21 mars; Philomène 1838-14 mars.

V Ambroise 1821-6 août — Bouchard Charlotte

M.-Françoise 1822-16 mai; Hyacinthe 1823-16 décembre.

V Julie 1822 — Jean "Pierre" François

V Emérentienne 1829 — Sirois Olivier—S-André veuf d'Angèle Levêque

LAMBERT—LOUISE LIZOTTE

V Eloi 1816-26 fév. — Bonneau Angélique

Lambert 1818-4 août; Eloi 1820-8 janv.; Henriette 1821-9 nov.; Sara 1823-3 juin; Jean-Baptiste 1825-25 sept.; Angélique 1828-5 août; Joseph 1831-16 juil.; Modeste

1835-24 septembre.

Deuxième Mariage 1838-14 *août—Dupéré Angélique, veuve de Pascal Lebel.*

V Madeleine 1816 — Hudon Henri

V M.-Anne 1821 — Lizotte Louis

V Antoine 1821-7 mai — Levêque M.-Anne
Antoine 1822-10 déc.; André 1824-28 nov.; Catherine 1832-27 novembre.; Joseph 1835-5 octobre

V Marie 1823 — St-Amand Louis

V Véronique 1825 — Dubé J.-B. veuf de Anne Lajoie

Deuxième Mariage 1827—*Levêque Rémi.*

V Lucie 1828 — Dubois Nicolas-Amable

ETIENNE—PERPETUE BOIS

V Charlotte 1819 — Gagnon Pierre

AMAND—REINE CHOUINARD

V Fabien 1819-4 octobre — Gagnon Angélique
Euphémie 1820-18 octobre.

V Hilaire 1820—Kam. — Moreau Henriette

V Marcel 1828-18 sept. — Leclerc Marie-Anne
Marcelline 1833-1 janv.; Adéline 1835-13 janv.; Hyacinthe 1838-17 av.; Flore 1841-3 juil.; Émélie 1842-19 déc.; Mathilde 1845-5 mai; Pierre-Théotime 1848-9 mai; Célina 1851-27 mars.

JEAN-ROCH—REINE DANCOSSE

V Jean-Roch 1820-14 février — Ouellet M.-Josephte
Adélaide 1820-10 déc.; Damase 1822-7 nov.; Justine 1825-23 mars; Henriette 1828-23 mars; Luce 1830-11 oct.; Jean-Roch 1833-28 janv.; Jos.-Alphonse 1836-20 février.

Deuxième Mariage 1848-30 *oct.—Massé Emélie.*
Emélie 1849-10 sept.; Joseph-Eustache 1850-30 juil.; Luc 1853-24 fév.; David-Guillaume 1855-26 juin.

PAUL-HENRI "Antoine"—M.-ANNE RAYMOND FOCAS

V François 1820-8 février — Boissinot M.-Rosalie
François 1820-28 nov.; Léopoldine 1822-14 avril.

Deuxième Mariage—S-Roch 1824—*Caron Anastasie.*
Lucie 1825-28 av.; Hnrei-Athanase 1826-3 mai; Antoine 1827-30 oct.; Emérence 1829-19 déc.; Arthémise 1834 21 sept.; Eliza 1836-4 novembre.

V Paul 1820-19 juin — Levêque Marguerite
Paul 1821-24 fév.; Charles 1822-4 nov. ; Marguerite 1825-22 fév.; Sophie 1827-27 août ; Esther 1832-26 juin; Joseph 1836-2 mai.[1]

V M.-Anne 1820 — Dionne Maurice
veuf de Scholastique Gagnon

V Michel 1824—S-Roch — Caron Théotiste
Marie 1825-20 juil.; Joseph 1826-27 juin; Michel 1827-22 octobre; Luce 1830-3 octobre.

V Joseph[2] 1825—S. A. — Dionne Emélie

HENRI—JULIE DUBE

V Léocadie 1832 — Bélanger Olivier

V Agnès 1839 — Bélanger André

V Osithe "Odile" 1840 — Castonguay Paul

V Maximilien[3] 1841—Kam. — Lavoie Rosalie

AMBROISE-HYPPOLITE "Paul"—VERONIQUE GAGNON

V Edouard 1834-7 janv. — Dubé Marguerite

1 Ordonné le 9 octobre 1859. A N.-D. de Levis depuis 1862—Il décéda à l'Hospice de St. Joseph de la Délivrance.

2 Père du Rév. Josph Hudon, ancien curé de St-Philippe de Néri.

3 Père du Rév. Maxime Hudon, ancien curé de Berthier.

David 1834; Justine 1836-22 janv.; Jean-Magloire 1838-21 mars; Henriette 1840-12 juil.; Augustin 1842-23 janv. Alphonse 1844-31 mars; Arthémise 1845-30 déc.; Edouard 1848-3 juil.; Justine 1853-6 mars.

V Joseph 1847-19 janvier — Richard Sophie

V Edmond 1849-13 mars — Emond M.-Louise
Alfred 1851-11 sept.; Marie-Luce 1853-29 oct.; Joseph 1856-9 oct.; Véronique 1858-15 sept.; M.-Alphonsine 1860-2 avril; François 1862-21 janv.; Elmire 1863-18 sept.; M.-Léa 1865-1 sept.; Alfred 1867-23 oct.; Luce-Cécile 1868-1 janv.; Justine 29 oct. 1870; M.-Luce-Clarisse 1874-3 août.

V Charlotte 1854 — Ouellet Jean-Chrysostôme

AMBROISE—M.-ROSE ROY—Kam.

V Ambroise 1813—Kam. — Lavoie Victoire
J.-B.—Kam.

BENONI—JOSEPHTE POTVIN—Kam.

V Angélique 1793—Kam. — Michaud Joseph

V Amable 1812—Kam. — Leclerc Archange

GABRIEL "JULIE"—JUDITH LEVEQUE

VI Emélie 1826 — Pierre Gagnon

JOSEPH—ANASTASIE CARON

VI Henriette 1827 — Dionne Michel—Kam.

VI Edouard 1832—Kam — Dubé Léocadie—Charles—S.-A.

VI Hyacinthe 1837-8 août — Dumais M.-Zoé
veuf de Marguerite Desjardins.
Louis-David 1838-3 octobre; Angèle 1840-27 juin.

JOSEPH ci-dessus—MARIE MARGUERITE JEAN

VI François-Xavier 1836-25 juil. — Dumais Angèle

François 1838-13 av.; Adélaide 1839-15 juil.; M.-Aline 1841-2 mars.

VI Joseph 1838-13 fév. Bérubé Émélie
Joseph 1839-20 fév.; Flavie 1840-12 sept.

VI David—S.-D.—3ème mariage Dionne Hortense

LOUIS—CATHERINE-ANGELIQUE GARON

VI Louis 1828-25 novembre Dumais Angèle
Louis-Gédéon 1832-24 mars; Pascal 1823-21 sept.; Hyacinthe 1834-12 oct.; Julien 1837-2 déc.; Sophie 1839-16 av.; Jean-Baptiste 1840-28 nov.; Jules à St-Denis.

VI Catherine 1834 Plourde Pierre

VI Pascal 1835-25 août Pelletier Théotiste
veuve d'Henri Dionne
Angèle 1836-11 août; Arthémise 1838-16 janv.; Pascal 1839-30 mars; Sarazine 1840-6 mai; Félicité 1841-14 juillet

PASCAL—THECLE MICHAUD

VI Louis 1835-13 oct. Gagnon M.-Jovite
Flore 1836-30 juil.; Louis 1837-30 oct.; Elzéar 1839-19 sept.; Jovite-Exilda 1840-14 novembre.

VI Marie-Olive—S.-D. Dumais Vincent

FRS-FIRMIN—M.-ANNE MIVILLE

VI M.-Mathilde 1824 Dubé Pierre—Kam.

PIERRE-PAUL—M.-JOSEPHTE CAZES

VI Lucie 1829 Gagnon-Belzil Honoré

VI Michel 1848 ?—S-Roch Miville M.-Thaïs
Jos.-Alfred 1850-30 juil.; M.-Thaïs 1852-12 av.; Henri-Magloire 1854-14 av.; Michel 1856-2 oct.; M.-Hermine-Lumina 1858-26 sept.; Joseph-Eugène 1860-14 nov.;

Eugénie-M. 1862-16 août; M.-Alphonsine 1864-20 av.; Joséphine 1866-12 av.; Joseph-Arthur-Alf. 1867-16 nov. Auguste-Albert-Ludger 1869-16 juin; Louis-Ludger 1870-14 sept.; M.-Amélia-Rose-A. 1871-30 sept.; M.-Louise-Léontine 1873-17 octobre.

VI Angèle 1848 — Sirois Pierre—S.-A.

FABIEN—ANGELIQUE GAGNON

VI Euphémie 1835 — Bélanger Henri

HYACINTHE—JOSEPHTE BOIS

VI Hortense 1835 — Martin Pascal

ALEXANDRE—ADELAIDE HUDON

VI Alexandre, *instituteur,* 1836-11 av. — Plourde M.-Josephte veuve d'Isaïe Plourde

Alexandre 1837-22 sept.; Joseph-Alexandre 1838-5 oct.

VI Victor 1837-14 nov. — Plourde M.-Josephte

Jos.-Victor 1838-2 déc.; M.-Philomène 1840-1 déc.; M.-Bérénice 1846-27 sept.; Marie 1848-6 mars; Elzéar 1849 11 décembre—S-Denis.

VI Marie 1837 — Plourde Jean-Baptiste

ARISTOBULE—ANASTASIE DUBE

VI Christine 1836 — Boucher Ignace

VI Eléonore 1842 — Gagnon Eusèbe

VI Adèle 1843 — Levêque Magloire

VI Mathilde 1849 — Roy-Desj. Bruno

VI Victor 1851-8 juil. — Gauvin Ombéline

VI Thadée 1852-4 mai — Pelletier Justine

VI Jean-Baptiste 1855-4 sept.; — Richard Arthémise

Jean-Arthur 1856-22 août; Charles-Pantaléon 1866-15 mai.

JEAN-BAPTISTE—THECLE MIVILLE

VI M.-Julie 1837 — Plourde François

VI M.-Thècle—S-Denis — Plourde Michel

CHARLES—MODESTE DUMAIS—Kam.

VI François-X. 1837-6 fév. — Gagnon Angélique

VI Jean-Baptiste—S-Denis — Pelletier M.-Emérence
Charles; Paméla; Luc; Elise; Hermine; etc.

VI Lucie—S.-D. — Plourde J.-B.—R.-O. veuf de Marie Plourde

VI Angélique—S.-D. — Garon Bruno

PIERRE—M. CHOUINARD

VI Pierre—S-Denis — Bouchard Marie-Luce
Napoléon; Evariste; Gratien; Hermine; Laure; Lucie; Mélina; Joseph.

VI Arthémise—S-Denis — Hudon Bruno

Deuxième Mariage—R.-O.—Hudon Jean-Baptiste.

VI Rémi [1]—Kam. — M. Labrie

VI M.-Luce—S.-D. — Gagnon Joseph [2]

ELIE—ADELAIDE CHAPAIS

VI Adélaide 1838 — Bernier Hilaire-Octave Cap S-Ignace

VI François-Xavier 1840-5 mai — Dubé Marie Reine veuve d'Isaac Hudon
Adèle 1842-16 fév.; Frs.-Xav. 1843-16 mars; Elie-Achille 1845-28 août; Antoine-Augustin 1847-25 oct.; Clémentine 1849-19 sept.; Elie 1851-6 nov.; Joseph-Rémi 1854-24 av.

1 Père du Rév, Marcellin Hudon, curé de la Malbaie.

2 Père de M. le notaire Gagnon de S. Jérôme du Lac St Jean et petit-fils de Jean-B. Gagnon et M.-Louise Boucher, page 232. Son père Firmin.

Deuxième Mariage 1873-22 *av.—Hudon M.-Exilda.*
François.

VI Rosalie 1852 Chamberland Louis—Cacouna

VI Blaise 1855-19 fév. Chamberland Radégonde
Radégonde 1855-15 déecembre.

ISAAC—MARIE COSTILLE

VI Lucie 1838 Bérubé Aristobule

VI Émélie 1841 Plourde Pascal

VI Isaac 1841-11 mai Plourde M.-Virginie
Virginie 1842-1 août; Virginie-Philomène 1843-16 déc.; M.-Luce 1844-28 oct.; M.-Victoire 1846-20 juil.; Arthémise 1848-8 mai; Elzéar 1849-5 novembre.

ISAAC ci-dessus—M.-REINE DUBE

VI Marie 1853 Boucher Alexandre

ALEXANDRE—JULIE CHAPAIS

VI Hyacinthe 1840-24 nov.; Langlais M.-Vitaline
Hyacinthe-Victor 1841-1 nov.; Philippe-Pantaléon 1843 3 juil.; Démétrius 1845-10 janv.; Charles-Frs. 1846-28 juin; Antoine-Pamphyle 1848-13 juin; Louis-Philippe 1850-10 janv.; Vitaline 1851-20 av.; Alphonsine-Adèle 1852-23 juil.; David-Albéric 1854-2 juin; Catherine-M. 1855-26 nov.; M.-Georgina 1857-8 juil.; M.-Louise 1859 22 janv.; Joseph-M.-Arthur-N. 1861-1 mai; M.-Louise 1862-19 mars.

VI Virginie 1848 Bélanger Magloire

VI Louis 1851-21 janv. Lizotte Emélie
Joseph-Edouard 1851; Louis-Gédéon-M. 1853-9 janv.; M.-Louise-Antoinette 1854-10 juin; Jos.-Amand 1855-29 nov.; M.-Amanda 1857-5 janvier.

JOSEPH—M.-FRANCOISE BERUBE

VI Louis 1841-24 mai — Hudon Marie

Philomène 1841-23 août; Arthémise 1843-14 sept.; Joseph 1845-25 oct.; Emma 1848-5 fév.; Adèle 1850-21 nov.; Ombéline 1853-6 novembre; M.-Arthémise 1856-25 janv.; Louis 1857-11 août; Jean-Baptiste 1859-20 mai; JosephEugène 1863-10 août.

FRANCOIS—M.-LOUISE BOUCHARD

VI Clément 1841-15 juin — Lavoie M.-Louise

ISAAC—M.-JULIE LAVOIE

VI M.-Henriette 1846 — Grenier J.-B.—S-Jean P.J.

VI M.-Arthémise 1857 — Dastous Pierre—S-Pac.

VI Jean-Baptiste—Ste-Flavie 1857-17 fév. — Miville Malvina

VI Onésime 1860 — Laplante "Madore" Alexandre

VI Julie 1862 — Levêque Honoré

Deuxième Mariage 1875—*Clermont Pierre*

VI Philomène 1862 — Dubé Jacques—Québec

VI Fébronie-Clémentine 1872 — Madore-Laplante François

HENRI—MADELEINE HUDON

VI Marie 1841 — Hudon Louis

VI Virginie 1847 — Martin André

EDOUARD—M.-FRANCOISE BELANGER

VI M.-Françoise 1841 — Levêque Thomas

VI M.-Elizabeth 1845 — Levêque Benoit

VI Domitille 1854 — Levêque Jules

JEAN-ROCH—M.-JOSEPHTE OUELLET

VI Damase 1842-8 nov. Dubé Marcelline
Justine 1843-5 sept.; Arthémise 1844-18 oct.; David 1846-11 juil.; Elzéar 1848-7 sept.; M.-Joséphine 1850-15 juil.; Flavie 1852-22 mai; Jules-Henri 1853-30 mars; M.-Louise 1856-12 fév.; M.-Flavie 1858-16 sept.; Jos.-Magloire 1863-5 mai.

VI Adélaide 1842 Bonenfant Vincent

VI Justine 1843 Meunier Théodore

VI Henriette 1852 Labrie "Mignot" Bernard

VI Jean-Roch 1855-30 oct. Levêque Eléonore
Joseph-Louis 1856-13 sept.;

Deuxième Mariage 1866-23 *janvier—Levêque Hortense.*
Joseph-Elzéar 1867-11 mars; Pierre; Rosalie.

VI Alphonse 1858-27 juil. Levêque Sara
M.-Sara 1859-10 mai; Alphonse 1861-18 janv.; Elmina 1862-29 août; Pierre 1867-15 juil.; Marie-Sara 1869-22 déc.; M.-Clémentine 1872-23 juin;

Deuxième Mariage 1894-22 *octobre—Levêque Sara.*

VI M.-Luce 1868 Gagnon Edouard

JEAN-ROCH ci-dessus—EMELIE MASSE

VI Eustache 1872-20 août Levêque Délima

VI Luc 1890-18 juil. St-Laurent Alphonsine
M.-Eugénie-Alice 1892-28 déc.; Paul-Henri 1897-3 mai.

MICHEL—THEOTISTE CARON

VI Joseph 1862 ?—S-André Nickner Angèle
Béatrice 1865-13 août; Joséphine-Angèle 1869-29 mars.

AMABLE—MARIE PELLETIER

VI Emélie 1851 — Roussel Jules

VI M.-Justine 1856 — Bonenfant J.-B.

VI Eugénie 1859 — Dionne Léandre—S.-D.

VI Achille 1861-22 janv. — Bonenfant Eugénie

Adèle 1862-13 janv.; Magloire 1863-3 nov.; Pierre-Anthyme 1865-5 oct.; Jos.-Irénée 1867-29 nov.; Jos.-Frs.-Pantaléon 1869-17 fév.; M.-Exilda 1871-11 mars; Jos.-Louis-Achille 1872-14 mai; M.-Anne-Joséphine 1874-6 sept.; M.-Julia-Délima 1878-14 av.; Louis-Horace 1881-4 janvier; M.-Anna-Eugénie 1883-12 juil.; M.-Amanda 1885-19 juillet.

VI M.-Claire 1869 — Roy-Desj. Jules—Kam.

VI M.-Sara 1870 — Roussel Anatole

VI Célina 1871 — Chénard Louis—S-Pac.

JOSEPH—ANGELIQUE GAGNON

VI Joseph 1842 ?—Kam. — Lavoie Léocadie

Joseph 1844-2 fév.; Henriette 1845-10 janv.; Joseph 1847-9 sept.; Alphonsine 1849-25 mai; Abdon, Charles à St-Denis.

VI Narcisse 1843 ?—Kam. — Lavoie Louise

Jean-Baptiste 1845-29 août; Joseph 1846-20 juil.; M.-Délima 1848-27 février; M.-Louise 1851-6 février; M.-Philomène 1852-5 mai; Louis-Alfred 1855-5 août;; Elizabeth 1857-27 janv.; M.-Aimée 1858-4 av.; Henriette 1859-12 août; M.-Sara 1861-18 mai; M.-Louise-Arthémise 1863-2 décembre.

Deuxième Mariage 1866-30 *avril—Levêque Justine.*

VI Bruno—S-Denis — Hudon Arthémise

Joseph-Pierre-Bruno 1865-11 déc. ; Frs.-Onésiphore 1866-29 déc.; Antoinette 1868-6 sept.; Charles-Auguste 1869-6 sept.; M.-Victorine 1870-20 nov.; Bruno-Léon Evariste 1872-15 juil.; François-David 1873-17 juin

M.-Angéline-Anna 1876-3 mars ; Anna-Marie-Luce 1878-4 avril.

VI Prime 1860—Ste-Louise — Morin Ursule

VI Jean-Baptiste 1885-12 oct. — Hudon Arthémise veuve de Bruno Hudon

VI Charles-Janvier—S.-D. — St-Onge M. veuve de B. Franck

Alphonse [1]

EDOUARD—MARGUERITE DUBE

VI Auguste 1866-2 juil. — Aubut M.-Lòuise

M.-Louise-Joséphine 1867-29 mars; J.-Ernest-Auguste 1868-25 sept.; M.-Alphonsine-Augustine 1871-9 mai; M.-Augustine 1875-25 juin; Jos.-Louis-Oscar-Auguste 1881-27 fév.; M.-Joséphine-Virginie 1885-4 av.; Jos.-Léon-André 1888-15 déc.; M.-Louise-Angéline 1892-18 novembre.

VI Alphonse 1866-2 juil. — Levêque Esther

phonse 1870-12 juil.; Marie-Emérentienne 1872-17 fév.; M.-Esther-Edith 1873-13 fév.; J.-Ambroise 1874-12 juin; M.-Justine 1876-6 juin; Jos.-Alphonse-Vital 1877-21 déc.; M.-Rose-de-Lima 1879-2 déc.; Jos.-Hercule 1881-10 déc.; M.-Georgina 1884-21 janv.; Jos.-Alphonse 1886-18 sept.; Jos.-Louis-David 1888-31 juil.

VI Henriette 1866 — Gagnon André

EDMOND—LUCE-MARIE-LOUISE EMOND

VI Joseph 1881-25 janvier — Morin Georgina

Joseph-François-Edmond 1882-8 juin; M.-Julie-Anna-Georgina 1883-1 nov.; M.-Léa-Virginie 1885-12 av.; Pierre-Arthur-David 1887-30 av.; Joseph-Edmond 1889-12 fév.; Joseph-David-Guillaume 1891-1 fév.; M.-Claudia-Régina 1892-15 août; M.-Rose-de-Lima 1894-8 juin; Joséphine-W.-Albéda 1898-15 mars; J.-Frs.-X. 1899-19 mars; Jos.-Louis-Léon 1900-19 avril.

1 Prêtre—curé dans le diocèse de St-Jean N.-B.

VI Alphonsine 1883 — Gagnon Joseph

VI Véronique 1889 — Gagnon Joseph veuf de Alphonsine Hudon

VI Léa 1892 — Morin François

VI M.-Clarisse 1894 — Gagnon Joseph

VI François à Ste-Anne

VI Alfred—à Ste-Anne — Emond M.

GABRIEL—MARGUERITE PARENT

VI Marguerite 1841 — Bérubé Hilaire—St-Simon

Deuxième Mariage 1851—*Bérubé André—S.-A.*

VI Gabriel —S.-A. ? — Michaud Mathilde

Victoria 1846-15 janv.;M.-D.-Léontine 1848-6 fév.; J.-Gabriel 1849-20 mai; M.-Théodosie-Claire 1851-6 av.; François-T.-M. 1855-22 octobre.

AMBROISE—VICTOIRE LAVOIE—Kam.

VI Jean-Baptiste 1837-6 fév. — Dubé M.-Luce

Joseph-Cléophas 1838-7 janvier.

JOSEPH—EMELIE DIONNE—Saint-Paschal

VI Frs-Xavier ? — Michaud Claire

Deuxième Mariage 1863-1 *septembre—Garon Caroline.*

Joseph; Louis—St-Paschal.

VI Jos.-Prudent 1864-2 fév. — D'Auteuil M.-Philomène

Philippe.

AMABLE—ARCHANGE LECLERC—Riv.-du-Loup.

VI Marie 1833 — Pelletier Honoré veuf d'Adélaide Michaud

Deuxième Mariage 1837—*Bard Rémi, veuf de Josephte Paradis.*

VI M.-Josephte 1836 Cimon Maximin

MAXIMILIEN—ROSALIE LAVOIE—S.-D.

VI George 1880-13 janv. Levêque M.-Aimée
Joseph-Arthur 1882-12 juillet.

DAMASE—MARCELLINE DUBE

VII Arthémise 1865 Levêque Louis

VII David 1871-23 janvier Bonenfant Marie
M.-Augustine 1872-14 août; M.-Elizabeth 1874-23 oct.

VII Elzéar—Lévis Paulet Agnès
M.-Alice 1876-16 janv.; M.-Létitia-Alice 1878-2 janv.; Jos.-Emile 1880-8 mai; Jean-B.-Amédée 1882-13 nov.; Jos-Ls-Wilfrid 1883-30 déc.; M.-Alice 1885-11 mai; M.-Amanda et M.-Stella 1887-29 novembre.

Deuxième Mariage 1893-3 *août—Dumont M.-Stella, veuve de Bruno Levêque.*

LOUIS—MARIE HUDON

VII Philomène 1868 Bélanger Eugène

VII Ludger 1882-10 novembre Gagnon M.-Eulalie
Jos.-Louis-Ludger 1883-2 nov.; M.-Hermance 1885-8 juil.; Frédéric-Jos.-Ludger 1888-30 sept.; Jean-Baptiste Louis 1889-21 déc.; Joseph-Alphonse 1891-30 déc.; Henri-Arthur 1893-10 nov.; Jos.-Jean-Aurèle 1896-27 décembre.

VII Joseph—St-Denis Martin Arthémise

Deuxième Mariage 1887-25 *juil.—Bélanger Eugénie*

VII Jean-Baptiste 1885-13 juin St-Laurent M.-Aimée
Jos.-Paul-J.-B. 1886-30 août; Louis-Victorien-M. 1887-30 sept.; Joseph-Arthur 1889-1 janvier; Joseph-Didace 1890-22 sept.; Jos.-Alfred 1892-14 fév.; M.-Rose-de-Lima 1893-1 sept.; Joseph-Octave-Elizée 1895-23 juillet; Charles-Eugène-Albéric 1897-28 av.; M.-Louise-Alice

1899-14 mars; Joseph-Albert-Louis 1900-21 septembre.

VII Louis 1891-27 oct. Levêque Anaïs

Louis-Pantaléon 1892; M.-Catherine-Régina 1894-15 av.; M.-Exilda-A.-Aimée 1895-24 sept.; M.-Régina-Odina 1897-4 mars; Marie-Anaïs-Anna 1898-5 mai; Joseph-Albert-H. et M.-Anaïs-Albertine 1890-21 mai.

VII Arthémise 1894 Hudon Louis
veuf de Georgina Boucher

GABRIEL—MATHILDE MICHAUD

VII M.-Victoire 1869- Lebel Alfred—R-du-Loup

NARCISSE—M.-LOUISE LAVOIE

VII Jean-Baptiste 1870-28 fév. Letellier Justine

M.-Louise 1871-9 mars; Joseph-Jean-Baptiste 1872-14 juin; Charles-George-Alphonse 1873-7 nov.; M.-Arthémise-Elizabeth 1875-5 juil.; Jean-Jos.-Thomas 1876-23 sept.; Joseph-Alfred 1878-19 août; Joseph-Jean-Baptiste 1880-17 janv.; M.-Alice-Cédulie 1881-3 août; Louis-Joseph 1883-12 juil.; Anna-M.-Laure 1885-12 juil.; M.-Dorilda 1886-13 août; M.-Antoinette 1890-28 septembre.

Deuxième Mariage 1893-23 *juin—Bérubé Célanire.*

M.-Antoinette-Eva 1895-13 décembre.

VII Adéline 1871 Garon Jean-Baptiste—S.-D.

VII Philomène 1873 Lebel Jules—Trois-Pistoles

VII Eliza 1876 Levêque Jean

VII Alfred 1879-15 juil. Roy-Desj. Eugénie

Louis J.-B. Ludger 1880-21 juin; Jos.-Alphonse Bruno 1883-12 juin; M.-Stella-Rose-Anna 1885-23 mai; Jos.-Jean-Baptiste 1889-4 mars; Jos.-T.-V.-Cyprien 1891-17 sept.; M.-Aimée-Eliza 1893-9 mai; M.-M.-Exilda 1894-5 octobre; Marie-Julie-Anna 1896-28 mars; Jos.-M.-P.-Emile 1898-30 mai.

VII Henriette 1881 Hudon Joseph—S.-D.

HYACINTHE—M.-VITALINE LANGLAIS

VII Philippe—Kam. Pelletier Georgiana
M.-Julie-Georgiana 1873-27 fév.; M.-Louise-A.-Catherine 1874-3 nov.; Charles-Philippe-Joseph 1876-21 sept.; Alphonse-Jean-Charles-Arthur 1878-19 déc.; M.-Louise-Antonia 1880-8 déc.; Jean-Baptiste 1883-24 juin; Ulric Thomas-Emile 1885-4 av.; Anna-Marie-Georgina 1888-8 février.

VII Exilda 1873 Hudon François
veuf de M.-Reine Dubé

VII Louis 1878-13 août Levêque Julie
M.-Théodora-Julia 1879-22 mai; M.-Louise-Antonia 1880-2 juin; M.-Albertine 1882-30 août; Joseph-Alfred 1884-2 juil.; M.-Louise 1886-14 mai; M.-Alice 1888-18 av.; Hyacinthe-A.-D. 1891-14 janv.; M.-Julia-Azélia 1893-17 av.; Joseph-Arthur-Antoine 1896-31 janv.; Jos.-Gérard-A. 1900-26 octobre.

MICHEL—M.-THAIS MIVILLE

VII Thais-Stéphanie 1874 Miville-Desch. Majorique

VII Henri-Magloire 1887-26 oct. Boucher M.-Victoire
M.-Blanche-Lucie 1891-13 nov.; Marie-Rose-Aimée 1894-12 août; Joseph-Charles-Eugène-Henri-Ludger 1896-6 juillet.

VII Michel—S-Roch Pelletier M.-Louise
M.-Louise-J.-Angélina 1893-12 mars; M.-Jeanne-A.-L. 1894-2 nov.; M.-Louis-Albert 1896-14 mai; Anna-M.-Rose-Aimée 1898-1 av.; Marguerite-Marie-B.-C. 1900-15 novembre.

VII Joseph-Arthur 1897-17 fév. Gagnon Marguerite-Marie
Joseph-Sirice-Arthur 1898-21 avril; M.-T.-Angéline-A. 1900-8 février.

JOSEPH—LEOCADIE LAVOIE

VII Joseph—S.-D. 1881-8 nov. Hudon M.-Henriette

JEAN-BAPTISTE—EMERENCE PELLETIER—S.-D...

VII Luc—S.-D. 1888-16 janvier Bérubé Léontine

BLAISE—RADEGONDE CHAMBERLAND

VII Jos.-Aug.-Télesphore 1888-10 janv. Chamberland M.-A.

THADEE—JUSTINE PELLETIER

VII Alphonse—S-Pac. Ouellet Aglaé

Deuxième Mariage 1890-14 *janvier—Anctil M.-Léda.*

BRUNO—ARTHEMISE HUDON

VII Joseph 1889-21 août Bérubé Georgiana

Jos.-J.-Baptiste-Frs.-Bruno 1891-16 sept.; Paul-Albert-Victorien 1892-25 août; Joseph-Edouard-Arthur-Alph. 1893-27 déc.; M.-Augustine-Lucienne 1895-12 av.; M.-Léontine-Antonia 1896-10 mai; M.-Louise-Joséphine 1897-10 août; Jos.-Jean-Baptiste-Albert et Joseph-Georges-Gérard 1899-3 fév.; Joseph-Albert-L.-T. 1900-12 août.

VII Antoinette 1891 Castonguay Jos.-Arthur—S.-R.

ACHILLE—EUGENIE BONENFANT

VII Marie 1900 Dumais Chrysologue—S.-Ph.

JOSEPH—ANGELE NICKNER

VII Béatrice 1885 Bernier J.-B.—St-Onésime

ALPHONSE—SARA LEVEQUE

VII Lumina 1888 Gagnon Isidore

VII Clémentine 1892 Guignard Arthur

JEAN-ROCH—ELEONORE LEVEQUE

VII Louis—S--Pac. Boucher Georgina
Joseph-Louis-Eugène 1879-24 oct.; Jos.-François 1881-15 juin; Joseph-Pierre 1884-23 mars; Auguste-Victorien 1887-27 juin; Jos.-Eustache 1891-13 nov.; Jos.-Frs.-Arthur 1894-7 mars.

Deuxième Mariage 1894-14 *mai—Hudon Arthémise*
M.-Arthémise-Léonie 1895-5 avril.

JEAN-ROCH ci-dessus—HORTENSE LEVEQUE

VII Rosalie 1899 Richard Jean-Baptiste

FRANCOIS—EXILDA HUDON

VII François—N.-D. du Portage Léveillée Eugénie
Joseph-François-Philippe 1896-15 août.

PRUDENT—PHILOMENE D'AUTEUIL

VII Philippe—S-Philippe 1889-26 fév. D'Auteuil M.-Lse.

DAVID—MARIE BONENFANT

VIII Augustine 1891 Roussel Simon-Auguste

JEAN-BAPTISTE—JUSTINE LETELLIER

VIII M.-Louise 1899 Lefebvre Louis-de-Gonzague
St-Basile de Portneuf

Joseph Michaud Catherine
Noel-Joseph 1760-24 décembre

Bernard Martin Madeleine
Isaac 1769-5 février.

Louis (veuf) 1775-10 janv. Lavallée "Paquet dit" M. veuve de Jacques Lebel

---

1 Jacques-Bernard — Chauveau Madeleine—Kam.

2 Antoine—R.-O. 1785—Kam. — Jovin "Jouvain" J.

---

1 Louis — Julie Hudon

2 Antoine 1795—S.-A. — Talbot dit Gervais Florence
M.-Adélaide 1798-17 septembre.

Joseph — Hudon Marie-Louise
Louis 1798-26 août

---

1 Jean-B.[1] — Marie Moreau—Kam.

2 J.-Amable 1808-14 novembre. — Bérubé M.-Geneviève

Pierre — Boucher Théotiste
Pascal 1810-16 avril.

Germain — Plourde Angélique
Gabriel-Damase 1812-3 novembre.

---

1 Louis — Rose-Marie Tardif—Kam.

2 Jean-B. 1815—Kam. — Roy Marie

2 Pierre 1827-30 juil. — Plourde Angélique
Vitaline 1828-24 juin; Ferdinand 1829-25 juil.; Angélique 1836-12 janvnier.

Joseph — Hudon Henriette-Marie
Henriette 1819-30 mars; Marie 1820-8 fév.; Louis-Marie 1826-9 juillet.

---

1 Joseph [1]—Baie S-Paul — Angélique Simard

2 Joseph 1774—Ile Verte — Bergeron Agathe

3 Julie 1825 — Ouellet Joseph—Kam.

---

1 Beaubien dit Martin

3 Victoire 1829 — Miville Jean-B. veuf de Charlotte Bouchard

Louis — Migner Julie—S.-A.
Lambert 1826-30 janvier

Henri — Beaupré Madeleine
Marcelline 1829-9 octobre.

Isaac — Gagnon Luce-Alexandrine
Isaac-Noel 1830-25 décembre.

François — Levêque Anastasie
Flore 1831-11 mars; Magloire 1832-12 avril.

Bénoni 1834-4 nov. — Plourde Lucie
veuf d'Anastasie Michaud—Kam.
Ombéline 1841-21 novembre.

Bernard — Dubé Archange
Henriette 1832-5 octobre

Germain — Bérubé Rosalie
Théodore 1841-18 août.

---

1 Vincent — Julie Larue—S-Pascal

2 Sophie 1843 — Levêque Louis

Henri — Pelletier Céleste
Arthémise 1847-11 février.

1 Jérémie — Adéline St-Amand—S.-A.

2 Charles 1851-28 janvier — Dionne DesAnges

Joseph 1852-12 janvier — Chamberland Agnès
veuf de Julie Bouchard—S.-D. — veuve d'E. Plourde

Israël-Noël Caron Sara
Pascal-Auguste-Adjutor 1852-22 janvier ; M.-Célanire 1853-2 avril.

Isaac Harton Aurélie
M.-Virginie 1854-28 nov.; M.-Virginie 1857-4 janv.; Louis-Joseph 1858-27 mai; Philomène-Aurélie 1859-26 sept.; M.-Aimée 1861-24 janvier.

---

1 Elie Sophie Martin
venus de Kamouraska
M.-Christine 1860-23 mars; Joseph 1861-17 août; Elie 1863-30 août; Georges 1868-29 mars; M.-Anne 1869-26 déc.; Marie-Octavie 1872-23 mars.

2 Luména 1881 Levêque Henri

---

1 Eloi Olive Souci—Trois-Pistoles

2 Elise 1873 Lizotte Jean-P.—S.-P.

HUOT (dit ST-LAURENT)

c I NICOLAS 1662—Québec MARIE FAYET
fils de Laurent et d'Aymée Beauvillain de St-Germain d'Auxerre, Paris.

II Marguerite 1685 Durand Nicolas

II M.-Anne 1689 Pelletier Jean

---

1 Louis Marie-Louise Rousseau—Lévis

2 Edouard 1854-28 nov. Levêque Priscille

HYARD

Jean, veuf de Charlotte Michaud et de Geneviève Ouellet—St-André.

Troisième Mariage 1795-27 *juillet—Souci Madeleine.*

ISABEL

1 Louis M.-Barbe Proulx—St-Pierre, Riv.-du-Sud

2 Jean 1761-21 sept. Miville M.-Charlotte

Joseph Boucher Marguerite
Jean-B. 1766-20 avril; Frs.-Bénoni 1768-29 mai.

ISER

Marguerite, veuve de Charles Nolin, Québec.

Deuxième Mariage 1809—*Boucher Vincent, veuf de Félicité Pelletier.,*

JACQUES

1 Pierre Marthe Gaudreau

2 Edouard 1833-8 janvier Cimon M.-Hélène

JALBERT

1 Prisque Angélique Lavoie—Islet

2 Charles 1841-25 octobre Pelletier Julie
veuve d'Alexandre Gagnon
Charles-Achille 1842-15 oct.; Olivier 1843-13 sept.; Damase 1844-19 oct.; Ferdinand 1846-23 av.; Joseph 1849-14 avril.

JANNEAU

I ETIENNE, notaire 1694—Ste-Fam. PERREAULT C. fils d'Etienne et de Jacquette Vincent, de la Tardière, en Poitou.

Deuxième Mariage 1726-29 *juil—Gagnon M.-Josephte.*

II Catherine 1725 Blondeau Maurice

ETIENNE—JOSEPHTE GAGNON

II François 1756—Islet Nadeau Geneviève

III Jacques 1794-1 septembre — Dubé Marie

JEAN (PIERRE-JEAN)

I PIERRE ? — FRANCOISE FAVEREAU

II Pierre 1700—Québec — Prinseau Madeleine

III Madeleine 1729 — Gagnon Pierre

---

1 Joseph "Pierre Jean" — Louise Morin—S-Jean P. J.

2 Joseph 1810-22 mai — Lebel Marie veuve d'Augustin Guignard

Agnès 1812-28 mars.

---

1 PIERRE-FRS. — MARGUERITE-URSULE LECLERC

2 Marie 1812 — Hudon Joseph veuf de Anastasie Caron

2 Julie 1813 — Lavoie Augustin—Kam.

2 Charlotte 1818 — Levêque Louis

2 Emérence 1818 — St-Pierre Hubert—S-André

2 Euphrosine 1821 — St-Pierre "Petit" Jean-B.—Kam.

2 François 1822 — Hudon Julie

Olympe 1823-21 mars; Hyacinthe 1824-11 juil.; Domine 1826-26 janv.; Emélie 1827-18 fév.; Anaclet 1828-5 av.; François-Jean 1829-7 août; Nazaire 1831-18 mai; Ferdinand 1832-4 sept.; Joseph 1834-9 fév.; Julien 1835-17 août; Onésime 1838-1 juin; Jean-B. 1840-27 mars.

2 Zoé 1830 — Dionne Jean-B.—Kam.

2 Théodule—S-Roch — Thiboutot Thècle

Jean-David 1831-21 sept.; Eudoxie 1833-19 av.; M. Onésime 1834-2 juin; Octave 1836-6 oct.; Philomène 1838 8 mars; Théodore 1840-3 fév.; M.-Angèle 1843-11 janv.; Alexandre 1852-2 mars; Théodule; Zébédée.

2 François-Xav. 1821—Kam. — Dionne Félicité "Augustin"

Séraphine 1822-9 août; M.-Louise 1823-28 nov.; Frs.-Xavier 1826-16 av.; Olive 1828-12 mars; Des.Anges 1830-31 oct.; Jean-Elibée 1832-15 oct.; Démérise 1835-11 juin; Michel 1837-29 sept.; Célanire 1840-29 nov.

FRS.-XAVIER—FELICITE DIONNE—S.-D.

3 Frs.-Xavier 1848-10 oct. Mignot "Lab." M.-Louise
Eustache 1852-2 août; Rosalie 1867-2 septembre.

THEODULE—THECLE THIBOUTOT

3 Théodore—S.-D. Bérubé Lucrèce-Honoré

3 Théodule—S-Philippe Chamberland M.-"Rémi"

JOBIN

Charles-Jean-Frs. Gauvreau M.-Anne
Jean-Frs. 1809-8 janvier.

JOHNSON

1 Jean Marie-Louise Clément
Pte-aux-Trembles

2 Joseph-J.-B. 1850-24 sept. Emond Sara
Joseph 1851-12 juin; Jean-B. 1853-12 nov.; Sara 1855-1 avril; M.-Aimée 1858-2 janv.; Amédée 1860-7 oct.; Louis-Esdras 1864-25 av.; Marie-J.-F. 1867-9 mars; Ls-Amédée 1872-19 août.

3 Jean-B. 1883-29 mai Gagnon Aurélie
Jean-B. 1884-5 fév.; Joseph-Frs. 1885-20 av.; M.-Georgina-Antonia 1888-8 av.; Joseph-Arthur-Euclides 1892-29 février.

John, instituteur, veuf de Catherine Lortie

Deuxième Mariage 1803-22 *septembre—Casgrain Marguerite, veuve de Laurent Costille.*

JOUBERT

1 Benjamin — Giffard Florence
Jean-B. 1827-26 avril; Nicolas-Jos. 1828-21 septembre.

Deuxième Mariage 1831-12 *avril—Tremblay Marcelline.*
Georges 1832-13 janvier; Elmina 1833-16 déc.; Marie 1834-31 décembre.

Charles — Vermette Angélique
Gédéon 1831-17 janv.; Pierre-Philippe 1832-1 août; Virginie 1835-31 janv.; Philomène 1836-4 déc.; Pierre-Célestin 1840-6 mai; Samuel 1841-8 août; Thomas-Fabien 1844-20 mars; Edouard.

---

1 Benjamin — Calix Lamarre

2 Arsène 1866-6 novembre — Lamarre Marguerite
M.-Marguerite 1868-9 mars; Louis-Arsène 1870-1 juin; Louis-Philippe 1871-30 juil.; Charles 1872-19 juil.;Chs.-Emmanuel 1874-5 juil.; M.-Louise-Alice 1875-25 sept.; Louis-Joseph-Charles 1878-26 juillet.

Damase — Michaud Adélaide
Joseph 1875-15 août.

JOUVAIN

I PHILIPPE 1747—Kam. — PARADIS M.-JOSEPHTE
fils de Louis et de Louise Couillard, de Granville, Normandie.

Deuxième Mariage 1771—*Moreau M.-Rose, ve*uve de Frs. *Ouellet.*

II Frs.-Hilaire 1794-6 octobre — Chapais Geneviève

II Philippe 1801-26 janvier — Pelletier Euphrosine
veuve de Charles Bouchard
Edouard 1801-17 déc.; J.-Edouard 1802; Marcelline 1804; Léocadie 1805; Philippe 1806-26 mars.

II Amable—R.-O. 1803—S.-A. — Lizotte Scholastique "Noël"

JOVIN

1	Romain	Geneviève Laplante
2	Léocadie 1830	Vaillancourt Alexandre

KEENAHAN

1	Keran	Charoner Cath.
2	Mary 1865	Aubut David
2	Anne 1873	Clermont Louis

KEET

1	Vincent	Marie Pelletier—S.-A.
2	Joseph 1842-8 novembre Philomène 1844-11 octobre—S.-A.	Pelletier M.-Domitille

KEROUACK

	Edouard Eusèbe 1853-16 décembre.	Malenfant Sévérine

KING

	Daniel Guillaume 1835-13 juil., baptisé à 30 ans. Il ignorait le nom de sa mère.	Charlotte

KOCKLAND

1	Jean	Neeling Cath.
2	Marie 1862	Wright Guillaume

LABBE

1	Pierre-Gabriel	Salomée Jobin—S-Roch-Québec.

2 Jos.-Gabriel 1886-17 nov. Casgrain M.-Edith-Emma

François, veuf de Malvina Ducharme, S-Sévérin, Beauce

Deuxième Mariage 1890-25 *novembre—Guignard M.-Emélie.*

LABISSONNIERE

I PIERRE 1774—S.-A. JOSEPHTE BOUCHER
fils de Pierre et de Hélène Desnoyers ou Deslauriers, établi à la Rivière-Ouelle.
Rosalie 1777-13 janvier.; Pierre 1778-22 fév.; Madeleine 1781-19 janv.; Jean-B. 1782-25 mai; Louis-Pierre 1784-6 février; Charlotte 1785-2 av.; Hilaire 1787-23 juin; Victoire 1789-19 février.

II Josephte 1791 Laplante Antoine
veuf de Brigitte Hautin

II Victoire 1800 Gagnon "Belles-Isles" Jean-B.
veuf de Pélagie Bérubé et de Josephte Durebois.

II Jean B. ? Anastasie Gagnon
Anastasie 1812; Jean-B. 1814-13 fév.; Léandre 1818-13 mars; Christine 1820-13 mars; Octavie 1822-12 mai; Vitaline-Ombéline 1824-15 juil.; Eléonore 1827-18 oct.; Magloire 1830-2 juin.

II Hilaire—S.-A. 1809-31 juil. Lamarre Marguerite
Marguerite 1810-16 juin; Henri 1812-2 sept.; Hilaire 1817-14 mars; Joseph 1819-19 nov.; Christine 1822-12 mai; Thomas 1824-5 juin; Frs.-Xavier 1826-3 novembre

HILAIRE—MARGUERITE LAMARRE

III Marguerite 1830 Roy Michel
veuf de Josephte Terrien

III Henri 1833-25 juin Pelletier Adélaide
Henri-Magloire 1834-16 juin; Jos.-Zébédée 1838-13 sept. Augustin 1841-22 fév.; Joseph 1843-6 juin; Mélanie 1845-10 av.; M.-Louise-Clémentine 1848-5 déc.; Georgina 1850-23 novembre.

III Hilaire 1837-21 novembre Leclerc Priscille

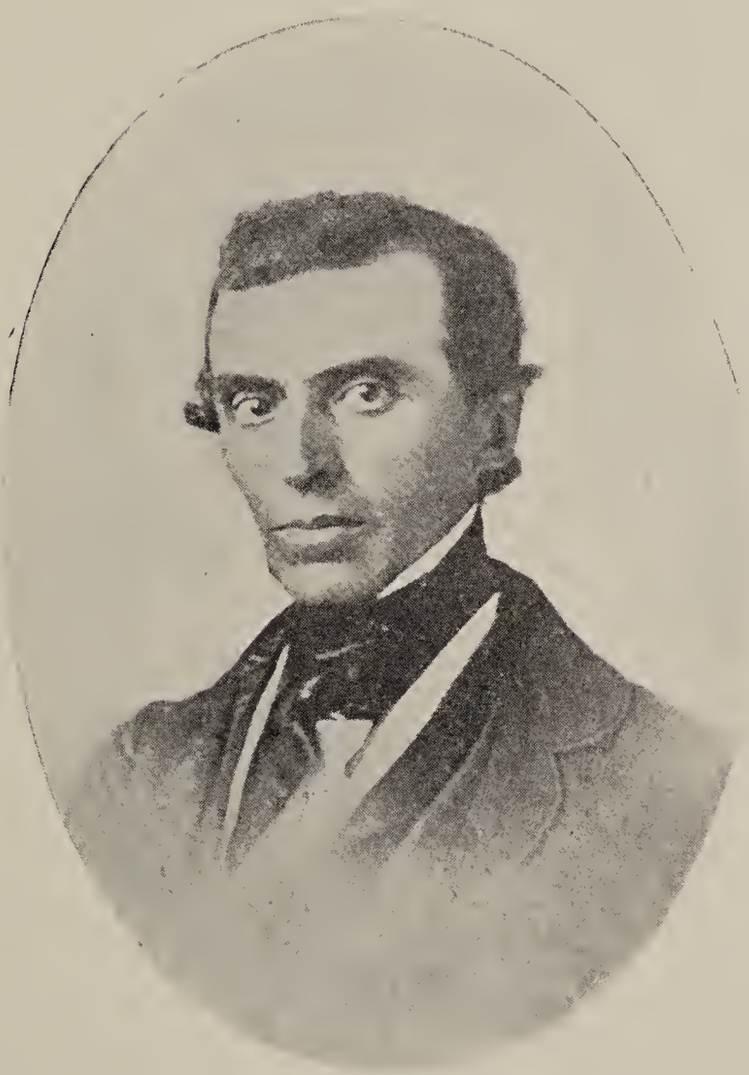

L'Honorable C. E. CASGRAIN

Philomène 1838-5 oct.; Mathilde 1840-6 sept.; Joseph 1844-16 janv.; Victoire 1846-17 mars; Jean-Pierre 1848-29 juin; Alphonsine 1850-2 nov.; Frs-Xavier 1852-18 déc.; M.-Anne 1856; Jean-B. 1857-23 juin.

III Angélique 1835 — Pelletier Jean-Aristobule

III Christine 1842 — Bard Louis

JEAN-B.—ANASTASIE GAGNON

III Anastasie 1831 — Levêque Cyriac

III Jean-B. 1840-6 oct. — Roy Marcelline

Jean-B. 1841-27 oct.; Marcelline 1843-27 août; Joseph 1845-12 déc.; Léandre 1850-27 février.

III Eléonore 1847 — St-Pierre Benoit veuf de Brigitte Labrecque

Deuxième Mariage 1852—*Lavoie André, veuf de Elizabeth Gagnon—S.-A.*

III Ombéline 1848 — Pelletier Cyprien

HENRI—ADELAIDE PELLETIER—S.-P.

IV Magloire—S.-P. — Dionne Oportune

M.-Rose-Anna 1873-10 fév.; Joseph-Alexandre 1875-19 mars; M.-Ernestine.

IV Célanire 1872 — Souci André—S.-A.

MAGLOIRE—OPORTUNE DIONNE

V Joséphine 1886 — Chatigny Antoine—S.-P.

V Rose-Anna 1890 — Gagnon Michel

V Joseph—S.-P. — Caron Clara

Joseph-Arthur-Albert 1896-24 mai ; M.-Anna-Clara 1897-11 sept.; Joseph-Alfred-Victor 1898-15 déc.; Jos.-Frs.-Arthur 1900-14 mars.

IV Pantaléon 1883-8 janv. Labissonnière Ernestine

Montézuma Lizotte Sara
Joseph-Montézuma 1880-30 août.

LABONTE

1 Aubin Marth Caron—S-Jean P. J.

2 Joseph 1835-22 septembre Boucher Joséphine

LABOURIERE (LA BOURDELIERE) V. Madore

LACOMBE

1 Joseph Marie Rouleau ou Moreau
M.-Esther 1814-11 septembre.

2 Marie 1827 Levêque Pierre

LACROIX (Voir CORBIN)

1 Cyprien Zoé Lauger —S-Roch, Québec.

2 Clovis 1871-18 juil. Levêque Adéline

LAFLEUR

Louis-Lambert 1er mariage Ouellet Théotiste
du diocèse de Lièges.

Deuxième Mariage 1813-27 *sept.—Lavoie Anastasie.*
Angélique 1815-23 janv.; M.-Vitaline 1817-4 janv.

Etienne Lizotte Geneviève
Urbain 1816-25 juin.

LAFOREST

Pierre 1792-28 août — Gagnon M.-Reine
veuf de Marie Deveau.

LA GRANGE

1 Jean — Félicité Gagné—Malbaie

2 Constance 1812 — Deschamps Moïse

LAINE

1 Joseph — M.-Anne Paradis—Ile Verte

2 Pierre 1841-28 septembre — Pelletier M.-Olive

Michel-Pierre — Bouchard Josephte
Pierre 1800-1 août.

LAMANDE (LAMANDAIS)

I JOSEPH 1744-12 av. — SOUCI M.-FRANCOISE
fils de Joseph et de Jeanne Denis de St-Malo.
Catherine 1767-15 mars.

Deuxième Mariage 1772-10 *février—Pelletier Madeleine.*
M.-Madeleine 1772-19 novembre.

II Madeleine 1771 — Dumont Joseph

II Catherine 1790 — Hudon Jean-Bernard
du premier mariage de Joseph ainsi que Madeleine et M.-Anne.

II M.-Anne 1807 — Hudon Joseph
veuf de Madeleine Dubé

LAMARRE

I PIERRE 1761—S.-A. — BOUCHER MADELEINE
fils de Réné et de M.-Madeleine Dalair, Havre de Grâce, Normandie.

M.-Françoise 1763-5 nov.; Jean-B. 1766-3 sept.; Jean-Pierre 1768-23 juil.; Alexis 1771-7 août; Ursule 1773-18 fév.; M.-Louise 1775-7 janvier; Jean-B. 1776-26 mai; Thérèse 1777-24 déc.; Marie 1780-18 mars.

II Madeleine 1783 — Levêque Jean-Frs. veuf de Marie-Anne Morneau

---

I CLAUDE 1749—Beauport — TARDIF LOUISE-G.
fils de Claude et de Marguerite Caron, de Bayeux, Ile de France.

II Augustin 1781-5 février. — Dancosse M.-Françoise
Joseph-M. 1781-8 nov.; Augustin 1783-24 fév.; Jean-M. 1784-1 sept.; Antoine 1786-20 av.; Philippe 1787-16 juin; Louise-Françoise 1789-1 novembre; Antoine 1791-4 août; François 1793-14 août; Paul-Henri 1795-10 août; Véronique 1797-3 juin; Norbert-Sigismond 1803.

II Germain 1782-28 octobre — Dubé Théotiste
Louis-Charles 1785-8 fév.; Frs.-Germain 1787-23 juil.; Théotiste 1789-28 mars; Jean-Pierre 1790-18 juil.; Charlotte 1792-22 mars; Gabriel 1793-7 juil.; Jean 1795-27 mars; Marguerite 1795-31 mai; Alexandre 1798-8 fév.; M.-Victoire 1799-1 juin; Emilienne 1801-2 janv.; M.-Louise 1802; Bernard 1803.

II Charles 1784-12 janvier — Gagnon Françoise
Charles 1785-10 av.; Marguerite 1787-15 mars; Françoise 1789-27 fév.; Angélique 1791-15 janv.; Geneviève 1793-10 av.; M.-Louise 1794-2 juin; M.-Anne 1797-5 av. Charlotte 1799-1 avril.

II Françoise 1786 — Michaud Pierre
veuf de Geneviève Boucher

GERMAIN—THEOTISTE DUBE

III Charles 1805-26 août — Bérubé M.-Charlotte
Charles 1806-6 juil.; Jean-Eloi 1807; Lambert 1808-9 nov.; Athalie 1810-15 mars; Olympe 1811-6 juin; Ferréol 1812-3 juil.; Flavie 1813-11 déc.; Marie 1815-16

mars; Justine 1816-23 septembre.

Deuxième Mariage 1821-5 *novembre—Michaud Judith.*

III Charlotte 1811 — Souci Jean-Baptiste

III Françoise 1814 — Ouellet Augustin

III Gabriel 1815-31 juil. — Lizotte Geneviève
Marie 1818-12 janv.; Jean-Frs. 1819-20 mai; Agnès 1821-11 oct.; François 1823-7 janv.; André 1824-27 fév.; Claire-Georgina 1830-23 septembre;—Kam.

III Bernard 1835-12 janv. — Roussel Séraphine
Zéphirin 1835-25 oct.; Julie 1837-4 fév.; Angélique 1838-17 sept.; Nazaire 1840-30 juin.

CHARLES—FRANCOISE GAGNON

III Marguerite 1809 — Labissonnière Hilaire—S.-A.

III Angélique 1815 — Côté Michel—S-Michel

III M.-Anne 1820 — Leclerc Jean-B.

AUGUSTIN—FRANCOISE DANCOSSE

III Joseph 1810-27 février — Bois Judith
M.-Bibiane 1810-5 déc.; Eléonore 1812-4 av.; Priscille 1813-5 oct.; Amable 1814-31 déc.; Esther 1815-31 déc.; Julienne 1822-4 mars; Justine 1824-10 mars.

III Véronique 1815 — Guy Germain—S.-A.

III Paul-Henri 1822-30 avril — Boucher Angélique
Virginie 1823-8 fév.; Sara 1824-25 fév.; Mathilde 1825-29 août; Henri 1830-13 av.; Pierre-Olivier 1832-21 fév.; Augustin 1833-28 novembre; Marguerite 1835-3 déc.

CHARLES—CHARLOTTE BERUBE—Kam.

IV Jean-Eloi 1829-20 octobre — Cimon M.-Lucie
François-Luc 1830-14 août—S.-D. et Kam.

PAUL-HENRI—ANGELIQUE BOUCHER

IV Virginie 1845 — Cimon David

IV Mathilde 1846 — Gagnon Bruno

IV Adèle 1854 — Lizotte Jérémie

IV Henri 1859-8 novembre — Lizotte Zoé

Abel-Auguste 1860-13 août; Herménégide 1862-14 mars; Louis-Philippe 1866-29 mai; Philomène 1867-18 oct.; M.-Zoé 1869-12 sept.; M.-Célina 1873-25 oct.; Joseph 1875-13 déc.; Joseph-Ludger 1877-16 septembre.

IV Pierre 1862-4 fév. — Boucher Antoinette

Pierre-Silvio 1863-23 mai; Suzanne 1864-13 juin; M.-Louise 1866-23 janv.; M.-Alma 1871-14 sept.; Sara 1873-13 octobre.

IV Marguerite 1866 — Joubert Arsène

BERNARD—SERAPHINE ROUSSEL

IV Julie 1855 — Lizotte Hyacinthe—S.-A.

IV Zéphirin 1861 — Lizotte Elizabeth

M.-Louise 1862-22 oct.; Elizabeth-Aug. 1864-2 déc.; Honoré 1866-8 sept.; Charles-Adolphe 1868-19 août; M.-Aurore 1870-10 août; M.-Caroline 1872-24 février.

IV Angélique 1862 — Emond Thomas

---

1 François — Roussel Athalie

François 1810-14 oct.; Jean-Nicaise 1812-27 juil.; Emilie 1814-15 janv.; Nazaire 1815-4 oct.; Delphine 1817-17 fév.; Marie 1818-6 août; Adélaide 1819-11 nov; Angélique 1821-17 juin; Frs.-Octave 1822-22 oct.; Jean-Silvain 1824-10 sept.; Flore 1826-19 avril; Bruno 1827-13 novembre; Clémentine 1830-3 janvier.

2 Jean-Nicaise 1833-11 février — Martin Marie

2 Ombéline 1835 — Therriault Jean-B.

2 Angélique 1840 — Dubé Tiburce

2 Flore 1853 St-Pierre "Petit" Magloire—S.-A.

---

1 Charles Dubé Elizabeth

Elizabeth 1815-10 nov.; Priscille 1818-16 nov.; Joseph 1821-3 mars; Clémence 1823-24 av.; Pascal 1825-19 mars; M.-Anne 1830-27 janvier.

2 Ch.-Joseph 1851-3 mars Emond Marie

3 Césaire 1868 Martin Jean-B.—S.-D.

3 Joseph 1878 Madore Flavie

Joseph-Bruno 1880-20 mai; Jos.-Bruno 1881-12 juil.; M.-Adèle 1882-19 juil.; Ls-Jos.-Arthur 1883-31 juillet; M.-Anne-Alice 1884-23 août ; Joseph-Charles-Thomas 1885-22 sept.; Jos.-Télesphore 1887-20 oct.; Pierre 1888-17 oct.; Charles-Omer 1890-20 mai; Ls-Jos.-Alfred 1893 21 juin; Joseph-E.-Herménégilde 1894-19 septembre.

---

1 NORBERT TREMBLAY VICTOIRE

Sophie 1828-11 juil.; Norbert 1830-9 oct.; Hermine 1832-18 juil.; Augustin 1837-4 juin; Philippe 1838-10 sept.; Syfroi 1840-10 juil.; Philomène 1842-14 mai; Louis-Frs. 1844-22 octobre.

2 Philippe 1865-10 janvier Servant Célina-Sara

Philippe 1866-23 mai; Pierre-Arthur-Elizée 1867-6 juil.; Jos.-Télesphore 1869-3 oct.; M.-C.-Laura 1876-14 janv.; M.-Julia-Adèle 1878-11 mars.

ZEPHIRIN—ELIZABETH LIZOTTE

V Marie 1880 Dubé Hyacinthe

V Alvine 1884 Sirois Edouard—S.-D.

V Honorius 1890-11 février Dubé M.-Aimée

Jos.-Frs.-Xavier 1890-25 nov.; M.-Louise 1892-10 sept.; M.-Anna-Georgina 1894-11 juillet.

PIERRE—ANTOINETTE BOUCHER

V Pierre 1886-21 sept. Levêque Justine

Raoul-Pierre 1887-29 janvier.

V Suzanne 1890 — Madore Elzéar

Deuxième Mariage 1895—*Levêque Alphée.*

V Sara 1894 — Levêque Joseph

V Alma 1896 — Lamarre Abel

V M.-Louise 1899 — Ouellet Joseph—S-Onésime

HENRI—ZOE LIZOTTE

V Abel 1896-11 février — Lamarre Alma
M-Anna-Antoinette 1896-4 décembre; Joseph-Abel-Gérard 1900-16 août.

Louis ? — Hudon Marie
Domine 1833-16 novembre.

Georges — Emond Emérence
Vincent 1839-17 mai. LLLLLLLL

Jean-B. "Delamarre" — Bernier Marie
M.-F.-Ernestine-Julie 1853-3 juillet.

---

1 Thomas — Milliard Emérence
M.-Joséphine 1860-23 juil.; M.-Hermine 1861-16 août; Emérence 1863-7 juin.

2 Joséphine 1878 — Bérubé Louis

M.-Eugénie-Elmina ? — Levêque Joseph

M.-Françoise? — Roussel Louis—S.-P.

LAMBERT (dit AUBIN)

I FRANCOIS 1751—S-Antoine — DEMERS M.-M.
petit fils de Aubin Lambert et de Jacqueline Feuillart, de St-Aubin, évéché de Chartres.

II M.-Anne 1790 — Levêque Paschal

II Charles 1791-22 août — Plourde Louise
Théotiste 1792-17 oct.

II François 1792-15 octobre — Levêque Brigitte
François 1793-22 septembre.

II Marguerite—Kam. — Lebel Nicolas

Deuxième Mariage 1793—*Grondin Benoit—S.-A.*

FRANCOIS—BRIGITTE LEVEQUE—S-André.

III Louis 1818-6 juil. — Miville Josephte
Marcelline 1824-27 mai; Luce 1826-20 janv.; Joseph 1827-20 août; Henriette 1829-22 av.; J.-Théodore 1831-1 juil.; M.-Mérici 1833-29 août; Arthémise 1837-16 oct.;

LANCELEUR

Barthelemi ? — Perron Charlotte

Deuxième Mariage 1766-10 *février—Gagnon Geneviève, veuve de Joseph Dumont.*

LANDRY

1 Joseph — Judith Landry

2 Victoire 1818 — Bérubé Henri

Deuxième Mariage 1824—*Pelletier Fabien.*

Joseph ? — Dumont Archange—S-André

Deuxième Mariage 1852-9 *février—Lebel Emilienne.*

---

1 Thadée — Emilie Levêque —S-Alexandre

2 Eusèbe 1859-18 octobre — Lebel Julie

LANGELIER

1 Louis — Modeste Raymond—S-André

2 Louis-Thadée 1865-18 juil. Boucher Clémentine

---

1 Joseph Louise Ouellet—S-Pascal

2 Antoine 1850-15 octobre Massé Françoise

LANGEVIN

1 Louis Marie Dupéré

2 Marie 1754 Rouleau Jean-B.—S.-A.

---

1 Jean Sophie Scholastique Laforce—Québec

2 Hector-Louis avocat,[1] 1854-10 janv. Têtu M.-Justine

LANGLAIS

I PHILIPPE 1er de ce nom 1718-22 janv. LAVOIE M. anglais de nation dit le régistre à son mariage.

II Marguerite 1736 Gagnon Jean-B.

II M.-Madeleine 1742 Hudon Joseph

II François 1750-9 février Hudon M.-Josephte
Catherine 1761-25 juin; M.-Modeste 1763-29 juin; M.-Louise 1768-6 mars; Louis-Julien 1771-24 mars; Louis 1773-22 octobre.

FRANCOIS—M.-JOSEPHTE HUDON

III Henri 1777-4 février Doucet Anne
Henri 1778-11 janv.; Marguerite 1778-6 nov.; Catherine 1780-27 mars; Alexis 1784-30 mai ; Joseph 1787-19 mars; Théotiste 1789-13 sept.; M.-Esther 1795-14 juin.

III Paschal—Kam. Lebel Geneviève
Geneviève 1788-30 oct.; Pascal 1790-12 fév.; Julie 1791-28 sept.; Firmin 1793-30 août; Joseph-Pascal 1795-2 av.; M.-Florence 1797-27 sept.; Jean 1799-7 juillet.

---

1 L'Honorable Hector Langevin.

Deuxième Mariage 1832-30 *janv.—Miville Victoire.*

III Jean—Kam. Marquis M.-Madeleine
Jean-Pascal 1788-17 janv.; Madeleine 1790-27 sept.; Firmin 1793-10 mars; M.-Modeste 1795-20 nov.; Jean-Rémi 1798-7 mai; Jean-B. 1800-26 sept.; Charlotte 1802; M.-Julie 1805; M.-Césaire 1808-17 décembre.

III M.-Modeste 1788 Dumais Vincent

III M.-Louise 1790 Dionne Jean-Cyriac—Kam.

III Joseph—Kam. Martin M.-Anne

III Julien—Kam. ? Paradis M.-Françoise
Modeste 1803; Rémi 1804; Thècle 1806; M.-Priscille 1808-19 mars; Jean-Julien 1809-13 juin; Séraphin-Simplicien 1811-2 mars ; Flavie 1812-7 fév. ; Octave 1813-15 juin; Georges 1815-30 janv.; Luce 1818-10 mars; Basilice 1819-8 oct.; Alexandre 1820-5 déc.; Emélie 1822-23 décembre

PASCAL—GENEVIEVE LEBEL

IV Geneviève 1806 Sirois Louis—Kam.

IV Pascal 1811-7 janvier Dubé Adélaide
Jean-Maximin 1811-17 déc.; Henri-Thomas 1813-8 juil.; Jean-Valentin 1815-4 av.; Hyacinthe 1816-5 av.; Marie 1818-22 fév.; Jean-B. 1819-21 août; Norbert 1821-29 av.; J.-Norbert 1822-7 nov.; Virginie 1823-16 déc.; Honoré 1824.

IV Florence 1818 Souci Raphaël—S-André

IV Honoré 1824-19 juil. Robichaud M.-Anne

IV François 1814—Kam. Tardif Félicité

IV Firmin 1816—Kam. Levasseur Rose
Firmin 1817-15 sept.; Frs.-Xavier 1819-18 juil.; Jean-B. 1821-22 fév.; Octave 1822-31 juil.; M.-Vénérande 1824-23 juin; Sara 1827-16 oct.; Paschal 1828-5 janv.; Magloire 1830-25 av.; J.-Magloire 1831-10 mai; Pélagie 1834-10 mai; Alfred-Jérémie 1836-7 janv.; Alfred 1838-8 mars; M.-Milburge 1840-12 mars.

JEAN—MADELEINE MARQUIS

IV Pascal 1811—S.-A. Thiboutot Claire

Claire 1812-7 janv.; Luce 1813-22 déc.; Marie 1815-27 août; Bruno 1817-28 sept.; Vitaline 1819-19 fév.; Reine 1820-2 oct.

Deuxième Mariage 1822-8 *janvier—Gagnon Marcelline.*

Flavie 1822-12 nov.; Christine 1824-8 av.; Jean-Pascal 1826-2 avril.

IV Madeleine 1809 Lebel Jean-B.

IV Modeste 1812 Garon HenriA-ristobule

IV Firmin 1818-1 septembre Boucher Marie

Pierre 1820-24 fév.; Pascal 1821-13 août; François 1822-29 av.; Théophile 1823-12 juil.; Georges 1824-14 nov.; Hortense 1826-20 juil.; Henriette 1828-3 déc.; Pélagie 1830-2 août; Marie 1832-2 juin; M.-Pélagie 1834-20 août; Marie 1836-2 janv.; M.-Onésime 1837-16 fév.; Virginie 1838-1 mars; Thomas 1839-22 sept.; Arthémise 1840-24 oct.;Hilaire 1842-5 mai;David-Absalom 1844 16 mai; Charles 1845-16 sept.; Pierre 1846-15 décembre.

IV Charlotte 1820 Dionne Joseph—Kam.

IV Rémi 1823—Kam. Roy "Desj." M.-Modeste

Henriette 1824-15 nov.; Thomas 1826-14 sept.; Adèle 1828-5 mai; Rémi 1830-31 juil.; Nazaire 1832-28 juil.; Norbert 1834-6 juin; Wenceslas 1836-28 sept.; Joseph-Alfred 1838-21 sept.; Jean-Thomas 1841-1 juin; M.-Alphonsine 1843-23 fév.; M.-Georgina-Célestine 1845-13 juin; Eugénie-Ernestine 1846-29 nov.; Jos.-Eucher 1848-Louis-Arthur 1850-27 mars.

IV Jean-B.—S-Roch ? Bélanger Constance

Jean-B. 1824; Constance 1825-13 juil.; Pascal 1826-13 oct.; Sara 1827-15 mai; Virginie 1829-8 juin; Marguerite 1830-30 oct.;Ls-David 1832-14 janv.;Julie 1833-31 mars; Firmin 1834-29 oct.; Virginie 1837-18 oct.; Rémi 1839-21 juil.; Ignace 1840-15 nov.; Réné et Léa—S.-D.

IV M.-Césaire 1829 Mignot André
veuf de Scholastique Raymond—Kam.

HENRI—M.-ANNE DOUCET—S-André.

IV M.-Esther 1814 Chamberland Joseph—Kam.

IV Théotiste 1815 Emond Firmin

JOSEPH—M.-ANNE MARTIN—Kam.

IV Pascal 1809—Kam. Raymond Julie

IV Louis 1819-27 sept. Boucher Léocadie

IV Rémi 1825—Kam. Roy Geneviève "Desj."
Jean-B.; Joseph, Pierre, Zoé, Lumina, Anselme, Israel, Alfred.

IV Joseph—Kam. Roy "Desj." M.-Céleste
Cyprien, Thomas, Jean-B., François, Benjamin, Adélaide.

IV Jean-B.—Kam. Roy "Desj." M.-Louise
Félix, Louis, Octave, Elie..

JULIEN—M.-FRANCOISE PARADIS

IV Julien 1830-23 nov. Ouellet Marie
Virginie 1832-8 fév.; Hortense 1833-13 juil.; Auguste 1836-5 av.; Guillaume-U. 1837-25 juin; Claire 1838-12 oct.; Louis-Alphonse 1839-27 nov.[1]; Jos.-Polydore 1841[2] 25 mai.

IV Priscille 1836 Boucher Médard

IV Basilice 1836 Bossé Charles—Cap St-Ignace

IV Octave—S-Roch Bélanger Virginie-Adélaide
Octave 1839-25 déc.; Olympiade 1841-12 mai; Léontine 1842-17 août; Joseph-Octave 1844-5 déc.; Louis-Napoléon 1848-14 av.; Charles-Philippe 1850-18 nov.; Emélie

1 Avocat à Roberval.
2 Notaire à Fraserville.

1852-12 nov.; M.-A.-Léontine 1855-11 juil.; Malvina 1857-7 octobre.

IV Alexandre—S.-D. Caron Vénérande

PASCAL—CLAIRE THIBOUTOT

V Marie 1829 Lebel Zéphirin—Kam.

V Claire 1836 Lebel Michel—Kam.

V Vitaline 1840 Hudon Hyacinthe

V Bruno 1849-17 avril Anctil Marie

PASCAL ci-dessus—MARCELLINE GAGNON

V Justine 1843 Bérubé Germain

REMI—MODESTE ROY—Rivière-Ouelle,

V Henriette 1843 Garon Pierre

V Adèle 1845 Roy "Desj." Louis-Martin—Kam.

V Rémi 1862-25 janvier Richard Justine

Jean-Rémi-Emile 1863-12 av.; M.-Alphonsine 1864-6 nov.; M.-Elise-Alphonsine 1865-31 déc.; M.-Justine-Amanda 1867-6 juil.; Joseph-Alfred-Abdon 1868-17 août; M.-Adèle-Hermance 1869-27 déc.; M.-Arthémise-Albina 1871-17 mars; Joseph-Alphonse 1872-4 av.; Jean-Charles 1873-26 juin; Joseph-Eloi-Omer 1874-1 déc.; Jos.-Arthur 1876-24 oct.; M.-Aimée-Justine 1880-2 février.

V M.-Gracieuse 1871 Martin Joseph-Luc

V Eugénie 1876 Caron Samuel—Islet

V Thomas—S.-P. Hudon M. "Thadée"

Justine-Julie 1870-7 av.; Joseph-Wenceslas 1871-15 déc.; M.-Alice-Anna 1873-25 janv.; Joseph-Alphonse-Oscar 1875-9 août; M.-Julie-Eugénie 1877-18 janv.; Joseph Alfred 1878-16 oct.; M.-Louise-Aimée 1880-19 août; M.-Joséphine-Albertine 1883-16 av.; M.-Aglaé-Lucina 1884-10 juil.; Joseph-Alfred-Rosario 1886-5 déc.; Jos.-

Victor-Pantaléon 1889-13 janvier.

REMI—GENEVIEVE ROY—Kam.

V Jean-B.—S.-A. Anctil Delvina
Joseph; Alphonse [1] ; Maria; Emile [2] ; Jules [3].

V Zoé—Kam. Michaud Martial

V Lumina—Kam. Anctil Georges

Deuxième Mariage 1887—*Gagnon Victor—Montréal., veuf de Thècle Anctil.*

JOSEPH—CELESTE ROY—S.-D.

V Adélaide—S.-D, Martin Luc

V Cyprien ? Marquis M.

V Thomas—S.-A. Pelletier Delvina

V Jean-B.—Kam. Langlais M.-V.

V François, médecin à Trois-Pistoles. Son fils aussi médecin lui a succédé.

JEAN-B.—MARIE-LOUISE ROY—S.-D.

V Félix 1842—S.-D. Rossignol M.-Céleste

V Octave—S-Pascal Landry Henriette
Louis, Léontine, Alphonse, Athaïs, Auguste et Augustine, Philippe, Hormisdas, Héléna, Eugénie, Anna, Alice, Tous baptisés à Saint-Denis [4]

V Elie—S-Pascal Couturier Célanire
Louis-Hormisdas (5)

V Louis, ordonné à Montréal, le 23 décembre 1860. Il a ex-

1 Ordonné eu 1895. curé de S. Marc en 1908.

2 Prêtre. religieux dominicain.

3 Avocat à Fraserville.

4 Cette famille a donné un religieux aux Clercs de S. Viateur et six religieuses aux Sœurs de la Providence.

5 Ordonné en 1891 à Rimouski.

ercé longtemps le ministère curial dans l'Illinois.

JEAN-B.—CONSTANCE BELANGER—S.-D.

V Jean-B.—S.-D. [1] Lavoie M.-Adèle

V Rémi—S.-D. Hudon Thècle

V Ignace, religieux de Sainte-Croix. [2]

FIRMIN—MARIE BOUCHER

V Georges ? Mignot "Labrie" M.-Julie
Herménégilde 1847-30 oct.; Abdon 1849-20 juil.; Geo.-Emile 1852-23 av.; Joseph-Vivaldi 1854-28 fév.; Melvina 1856-10 mars; Eugénie 1859-25 fév.; Geo-Alphonse 1863-17 fév.; P.-Alfred 1866-22 janvier.

V Henriette 1852 Michaud Louis—Kam.

OCTAVE—VIRGINIE-AD. BELANGER

V Gaudéline 1873 Gagnon Thomas

V M.-Nina 1900 Levêque Cyprien

REMI—JUSTINE RICHARD

VI Albine 1891 Langlais Joseph—Kam.

VI M.-Amanda 1892 Gagnon François

VI M.-Hermance 1893 Pelletier François

VI M.-Justine 1906 Desmeules Arthur—Malbaie

JEAN-B.—DELVINA ANCTIL

VI Joseph 1891-4 août Langlais Albine

---

1 Père du Rév. J. B, Langlais qui fut curé dans le diocèse d'Ottawa.
2 Prêtre en 1868.

CYPRIEN—M. MARQUIS—S.-D.

VI Joseph ? — Bélisle Emma
M.-Ange-Yvonne 1895-6 juin.

VI M.-Brigitte—S.-D. — Langlais Alphonse

VI Jean—S.-D. — Plourde Marie

REMI—THECLE HUDON—S-Philippe.

VI Joseph 1902—R.-O. — Miville M.-Thais "Majorique"

OCTAVE—M.-HENRIETTE LANDRY—S-Philippe.

VI Louis, marchand à Métis — Blanchet M.
Roméo, avocat à Québec.

VI Alphonse—S.-D. — Langlais Brigitte

VI Héléna—S-Philippe — Lapointe Az.—S-Arsène

THOMAS—DELVINA PELLETIER—S-Philippe.

VI Denis—S-Philippe — Lavoie Louisa

LAPLANTE (Voir MADORE)

LANGLOIS

1 Charles — Madeleine Hans ou Hins

2 Augustin ? — Lambert M.-Rose

Deuxième Mariage 1784-9 *août—Hudon Françoise.*

3 Marguerite, du premier mariage, 1795 — Martin Joseph

3 Angélique, du deuxième mariage, 1807 — Lavoie Jean

Jean — Gosselin Marguerite
Thérèse 1772-1 octobr.

LAPOINTE

1 Flavien — Salomée Dionne—St-Alexandre

2 Florian 1892-12 janv. — Clermont Alphonsine
Joseph-Albert-Napoléon 1794-20 mars; M.-Angéline 1899-7 août.

LAROCHELLE

1 Jean-B. — Josephte Fleury—S-Michel

2 Antoine 1817-22 février — Côté M.-Julie

LAROUCHE

Germain — Hudon M.-Basilice—S.-A.
Scholastique 1781-7 juin; Antoine 1785-14 septembre.

LARRIVEE

1 Jean-B. — Geneviève Rioux—Trois-Pistoles

2 Nicolas 1800-11 février — Martin M.-Constance

LARUE

Joseph — Lucas Marguerite
Adèle 1827-2 mars; Elizabeth 1825-2 mai; M.-Anne et Fébronie 1830-23 mars.

LAURENT

1 François — Eliza O'Brien—Québec

2 Eugénie-Eliza 1848 — Letellier Luc-Hor., notaire

LAVALLEE (PAQUET dit)

1 Joseph — Marie Chatillon—Kam.

2 Madeleine 1763 — Lebel Jacques

Deuxième Mariage 1775—*Hudon Louis-Joseph.*

Troisième Mariage 1782—*Hautin Joseph, veuf de Josephte Gagnon.*

LAVERGNE

1	François	Françoise Lefrançois
2	M.-Hélène 1698	Grenet Jean
2	Jeanne 1698	Talon dit LeBourdais Etienne

LAVOIE (De)

I	Réné 1656—Québec	GODIN ANNE

fils de Réné et d'Isabeau Bélanger, de St-Maclou de Rouen.

II	Jean 1687-22 octobre	Boucher M.-Madeleine
II	Réné—Ste-Anne de Beaupré	Bouchard Marguerite
II	Joseph—S-Anne de Beaupré	Guimond M.-Françoise

JEAN—MADELEINE BOUCHER

III	Madeleine 1710	Pelletier Jean-Frs.
III	Marguerite 1718	Langlais Ls-Philippe—1er du nom.
III	Alexis 1724-7 janv.	Bouchard M.-Françoise

Deuxième Mariage 1735-8 *juillet.—Lebel M.-Anne, veuve de Joseph Taillon.*

III	Joseph ?	Miville Geneviève
III	Antoine 1731—Kam.	Pelletier M.-Françoise
III	M.-Françoise 1741	Moyen "Le" Jean

RENE—MARGUERITE BOUCHARD

III	Jacques 1729—Baie S-Paul	Tremblay Angélique

JOSEPH—FRANCOISE GUIMOND—Kam.

III Augustin [1] ? Michaud Marguerite

ALEXIS—FRANCOISE BOUCHARD-DUTERTRE

IV M.-Françoise 1745 Hudon Antoine

ALEXIS ci-dessus—M.-ANNE LEBEL

IV M.-Louise 1771 Dionne Benjamin
veuf de Marguerite Fournier—S.-A.

JOSEPH—GENEVIEVE MIVILLE

IV Joseph 1750—S.-A. Michaud Madeleine

IV Augustin 1754-21 janvier Bérubé Françoise
Victoire 1760-25 nov.; Geneviève 1862-6 août; Jean-B. 1766-2 oct.; Alexandre 1769-10 av.; François 1771-15 juil.; Jean-Roch 1772-15 août; André 1774-6 av.; M.-Louise 1776-4 janv.

IV Jean-B. 1764-27 février Bérubé M.-Josephte
M.-Josephte 1764-2 déc.; Marguerite 1766-20 juil.; Jean-Roch 1768-3 mars; André 1770-12 mars; Jean-Maurice 1773-2 mars; M.-Louise 1776-29 fév.; M.-Anne 1778-27 fév.; Benjamin 1779-14 nov.; Théotiste 1781-17 août; Vincent 1783-4 octobre.

IV François 1769-9 janv. Levêque Angélique
François 1770-10 janv.; Angélique 1771-5 juin; Charlotte 1773-8 mars; Jean-B. 1774-12 déc.; M.-Josephte 1776 29 mars; M.-Louise 1777-21 sept.; Augustin 1779-8 déc. M.-Anne 1781-8 oct.; Joseph 1783-5 nov.; Henri-Aristobule 1785-23 juin; Joseph 1787-8 mai; Anastasie 1788 19 novembre.

IV Geneviève 1775 Denis Jean
veuf de Marie-Anne Navarre

IV M.-Anne 1781 Gagnon Pierre

1 Habitant du Bras.

AGUSTIN—MARGUERITE MICHAUD

IV Pierre 1756-3 nov. Gagnon M.-Anne
Germain 1764-4 août; Pierre 1767-20 sept.; Théotiste 1769-14 sept.; Maurice 1772-8 janv.; Louis 1774-26 mai Joseph 1776-19 août.

IV Augustin 1756—Kam. Paradis Monique

IV Louis-Charles 1779—Kam. Laplante Geneviève
M.-Julie 1782-6 sept.; Louis-Charles 1784-28 nov.; Joseph 1786-6 déc.; Moïse 1788-14 oct.; Christine 1792-11 déc.; Silvestre 1795-16 août.

IV Jean-B. 1767—Kam. Deneau "Mignot" ? Julienne
Marie-Louise 1772-15 janvier.

ANTOINE—FRANCOISE PELLETIER

IV M.-Louise 1757 Blondeau Jean

JACQUES—ANGELIQUE TREMBLAY

IV Charles 1767 ? Paré Madeleine

JOSEPH—MADELEINE MICHAUD

V M.-Josephte 1774 Levêque Pierre

V Marie 1781 Plourde Pierre

V Charlotte 1781 Colin Pierre

V Geneviève 1782 Lavoie Charles

V Madeleine 1791 Emond Jean

AUGUSTIN—FRANCOISE BERUBE

V Joseph 1779-22 novembre Lizotte Charlotte
Charlotte 1780 ; Joseph 1781-27 juillet ; Augustin 1783-11 mars; Geneviève 1784-6 oct.; M.-Josephte 1786 12 janv.; Marie 1787-12 mai; Julie 1789-24 août; Marcel 1791-31 mars; Jean-Roch 1793-30 janv.; Modeste

1794-6 mai; M.-Anne 1796-19 mars.

V Marie-Victoire 1780 — Levêque Patrice

V Geneviève 1788 — Perreault Étienne veuf de Madeleine Plourde

V Augustin 1781-19 nov. — Perreault M.-Madeleine

Madeleine 1784-25 oct.; Augustin 1789-15 oct.

Deuxième Mariage 1803-14 *fév.—Levêque M.-Anne.*

V Ignace 1782-11 nov. — Plourde M.-Angélique

François-Ignace 1783-30 oct.; Scholastique 1785-16 mars; M.-Archange 1786-3 mai; Jean-B. 1788-16 juin; M.-Anne 1793-14 mai; Jean-Roch 1794-25 nov.; Jean-Noël 1796-20 mai; Angélique 1797-20 août; Julienne 1800-29 mars; Pierre 1801-12 mars.

V Jean-Roch 1797-20 nov. — Pelletier Julie

Jean-Roch 1798 ; Marie-Julie 1799-1 juillet; M.-Rosalie 1802; Scholastique 1807-26 janv.; M.-Claire 1809-25 janv.; Édouard 1810-9 juin; Julie 1812-23 sept.; Jean-Magloire 1815-27 mars; M.-Louise 1816-31 juil.; Bruno 1818-13 mars; Jean-Roch 1820-27 janv.; Prudent 1821-2 août.

V André 1798-22 janv. — Pelletier M.-Louise

M.-Louise 1798-28 nov.; M.-Louise 1799-3 déc.; André 1801-17 mai; Jean-Roch 1802; Jean-Olivier 1804; André 1805; Émélie 1806-17 oct.; Hermès 1808-3 sept.; Ignace 1810-2 juil.; Édouard 1813-7 sept.; Henri 1815-10 av.; Jean-Pierre 1816-26 août; Marguerite 1818-7 fév.; Domine 1820-29 janv.; Hortense 1821-2 av.; Jos.-Prudent 1822-11 octobre.

PIERRE—M.-ANNE GAGNON

V Charles 1782-18 nov. — Lavoie Geneviève

Scholastique 1787-24 juil.; Jean-Roch 1785-30 oct.; Geneviève 1789-22 sept.; Pierre 1791-5 août.

V Pierre 1792-20 novembre — Dubé Théotiste

V Perpétue 1794 — Dubé Jean-B.

V Joseph 1796-1 fév. Levêque Modeste

Modeste 1796-4 oct.; Marie-Modeste 1798-16 déc.; Joseph 1800-4 mai; Angélique 1801-16 oct.; Julie 1803; Jean-B. 1804; Pierre 1806-8 oct.; Guillaume 1808-13 oct.; Emilienne 1810-8 juil.; Adélaide 1812-24 juil.; Abraham-Hiaire 1814-19 oct.; Eusèbe 1817-31 mai; Magloire 1819-22 mai.

JEAN—JOSEPHTE BERUBE

V Marguerite 1788 Dubé Joseph

V Josephte 1795 Rioux Etienne,—Trois-Pistoles.
veuf de Rose Côté

V M.-Anne 1797 Souci Jean-B.

V Marcel 1797—Trois-Pistoles Rioux Cécile

Jean-Roch 1797-31 oct.; Etienne 1799-19 fév.; Eloi 1800 8 nov.; Jean-B. 1802; Athalie 1803; Alexis 1805; François 1807-28 fév.; M.-Angèle 1808-30 mars; Edouard 1810-10 av.; Joseph 1812-12 janv.; Justine 1813-16 mai; Antoine 1815-17 janv.; Rémi 1816-13 juil.; Pierre 1817-11 déc.; Angélique 1822-26 mars.

V Théotiste 1804 Ouellet Antoine—S-André

CHARLES—MADELEINE PARÉ

V Madeleine 1792 Levêque Pierre

V Marie 1813 Bard Fabien

V M.-Anne 1815 Maurais Joseph
veuf de Constance Hudon et de Geneviève Maurais

FRANCOIS—ANGELIQUE LEVEQUE

V Louise 1812 Chassé Benjamin

V Augustin 1807-31 août Maurais Marguerite

Eloi 1808-11 sept.; Marie 1810-2 oct.; Marie 1812-17 mai; Frs.-Xavier 1813-6 oct.; Léonard 1815-7 janv.

V Josephte 1812 — Plet d'Argencourt François

V Anastasie 1813 — Lambert "Lafleur" Ls

V M.-Anne 1822 — Souci Prosper veuf de Victoire Plourde

AUGUSTIN—MONIQUE PARADIS—Kam.

V Jean-Frs.—Kam. — Chouinard Geneviève

V Augustin—Kam. — Ouellet Catherine

JEAN—JULIENNE DENEAU—Kam.

V Augustin 1813-1 mars — Jean M.-Julie
Augustin 1818-13 août.

Deuxième Mariage 1825-14 *fév.—Boucher Angélique.*

LOUIS-CHS—GENEVIEVE LAPLANTE-MADORE

V Catherine 1815 — Leclerc Jean-B.—Kam.

JOSEPH—CHARLOTTE LIZOTTE

VI Charlotte 1803 — Miville Pierre-Frs.

VI Josephte 1813 — Chapais Jean

VI Modeste 1816 — Dupéré Jean-B.—Kam.

AUGUSTIN—MADELEINE PERREAULT

VI Madeleine 1804 — Levêque Joseph

VI Augustin 1808-29 février. — Levêque Julienne
Osithe 1809-8 mai; Jean-Honoré 1810-2 juin; Florence 1811-16 nov.; Victoire 1813-16 mai; Augustin 1815-24 mai; Bibiane 1816-11 août; Basilice 1819-29 janvier.

CHARLES—GENEVIEVE LAVOIE

VI Jean-R. 1807-23 nov. — Langlois Angélique

Edouard 1808-4 sept.; Laurent 1810-6 av.; Joseph 1823 25 nov.; Pierre-Clément 1826-5 mai.

VI Scholastique 1814 Levêque Michel

IGNACE—ANGELIQUE PLOURDE

VI Héli 1812-3 août Bérubé M.-Catherine

Olivier 1813-6 mai; Hortense 1814-19 sept.; Bernard 1815-3 nov.; Jean-B. 1817-20 mars; M.-Octavie 1818-5 août; Henriette 1819-18 oct.; Justine 1821-27 janvier; Céleste 1823-10 février.

VI Jean-Roch 1817-26 nov. Bérubé M.-Louise

ANDRE—LOUISE PELLETIER

VI M.-Louise 1820 Dubois Jean-Rémi

VI Jean-Roch 1824-1 mai Plourde Véronique

VI André 1825-22 nov. Rousseau Olive

Olive 1828-21 mai; Hortense 1831-23 déc.; André 1833-14 sept.; Frs.-Prudent 1836-8 janv.; Eusèbe 1838-6 av.; Philomène 1841-13 avril.

VI Hermès ? Bérubé Salomée

J.-Ferdinand 1833-26 mars; André 1834-9 juin; Ignace 1835-4 juil.; Marguerite 1836-1 août; Joseph-Prudent 1838-16 juillet.

Deuxième Mariage 1847-23 *nov.—Milliard Marcelline.*

Marcelline 1849-12 mai.

VI Ignace 1833-28 oct. Leclerc "F." Marcelline

Cyprien 1834-26 août; Georges 1836-14 août; Théodore 1838-7 fév.; Marcelline 1840-15 mai; Agnès 1841-10 nov.; Clémentine 1843-4 août; Ignace 1845-6 juin; Léon 1847-17 av.; Rémi 1850-7 av.; Alexandre 1852-10 fév.

VI Pierre 1842-11 oct. Paradis Claire

M.-Claire 1843-22 juil.; Pierre 1844-21 septembre.

AUGUSTIN—MARGUERITE MAURAIS

VI Vitaline 1828 — Raymond Gabriel—Riv.-du-Loup

MARCEL—CECILE RIOUX

VI Nathalie 1831 — Turcot Simon—T-Pistoles veuf de Domitille Larrivée

VI Angèle 1835 — Gagné Jean-B.—T.-Pistoles veuf de Eléonore Levêque

VI Justine 1836 — Bélanger Clovis—S-Simon

JEAN-ROCH—JULIE PELLETIER

VI Julie 1829 — Dionne Rémi veuf de Françoise Bouchard

VI Zoé 1830 — Roy Joseph veuf de Euphrosine Bouchard

VI Louise 1841 — Hudon Clément

VI Claire 1842 — Levêque Gabriel

VI Scholastique 1842 — Anctil Théodule veuf de Sophie Marquis

VI Justine 1848 — Milliard François

VI Bruno 1836-8 novembre — Morin Emérence

Arthémise 1837-8 oct.; Louis 1839-16 nov.; Joseph 1844-21 av.; Virginie 1846-21 fév.; Vitaline 1848-29 oct.; Joseph-Alphonse 1850-6 novembre.

JEAN-FRANCOIS—GENEVIEVE CHOUINARD—Kam.

VI Joseph-François—Kam. — Hudon M.-Rosalie

VI Joseph ? [1] — Clermont Céleste

VI Hilaire

1 Père du Rév. P. Théophile Lavoie, Oblat.

VI Hyacinthe

VI Scholastique 1816 Bergeron Gabriel—Cacouna

VI Jean-Baptiste

AUGUSTIN—CATHERINE OUELLET—Kam.

VI Antoine 1821—Kam. Voyer M.-Louise
Sophie 1824-30 mars—Kam.; Antoine; Louis et autres.

VI J.-Baptiste 1808-15 août Hudon M.-Françoise

VI Jean 1813-15 mai Levêque Julie

Deuxième Mariage 1821-13 *août—Levêque Anastasie.*

AUGUSTIN—JULIENNE LEVEQUE

VII Victoire 1830 Miville Maximin

VII Florence 1833 Vaillancourt Cyprien-Isaac

VII Basilice 1842 Beaupré Guillaume

ANDRE—OLIVE ROUSSEAU—S.-P.

VII Olive 1848 Leclerc Luc

VII André 1855-20 nov. Levêque Angèle

IGNACE—MARCELLINE LECLERC—S.-P.

VII Théodore 1858-7 sept. Bérubé Célina

VII Rémi 1873-22 av. Dubé Eugénie

JOS-FRANCOIS—ROSALIE HUDON—S.-D.

VII Hilaire—S-Pascal Pelletier M.
Louis; Mathilde; Anna.

Deuxième Mariage—S-André—Michaud Marie.

Joseph, ordonné 1899-30 juil.[1] ; Edouard, ordonné 1901-27 déc.[2] ; Hilaire ; Denis-Jean [3] et autres.

ANTOINE—M.-LOUISE VOYER—S-Pascal et S-Philippe.

VII Antoine—S.-A. Dionne Virginie

VII Louis—S.-D Levêque Athaïs
Joseph-Louis, M.-Carmel.

J.-BAPTISTE—FRANCOISE HUDON

VII Jean-B. 1845-15 janv. Labri-Mignot M.-Anne

JEAN—ANASTASIE LEVEQUE—S-André.

VII Hyacinthe 1853-13 sept. Grenier Rose
Jean-B. 1855-20 octobre.

ANTOINE—VIRGINIE DIONNE—S-Philippe.

VIII François—S.-A. Dionne Gaudélie

LOUIS—ATHAIS LEVEQUE—M.-Carmel.

VIII Jos.-Louis 1889-9 juillet Gagnon M.-Paméla

Jean-Jos. Bard Thècle
Jean 1794-27 mai.

Jean-Roch Boucher Monique
François 1796-20 déc. ; Isaac 1798-7 sept. ; Jean-Elie 1801-3 juin ; Jean-Abraham 1803.

Jean-Roch Raymond Thècle
Jean 1806-25 décembre.

---

1 Econome du Collège de Sainte-Anne.
2 Vicaire à S. Joseph de Lévis en 1908.
3 Notaire à S. Georges de Beauce.

Jean-Roch — Anctil Angélique
Scholastique 1812-3 mars; Marcelline 1813-15 nov.; Charlotte 1816-14 avril.

---

1 Etienne — Madeleine Hudon—Kam.

2 Etienne 1809-28 août — Levêque M.-Josephte

Vincent — Raymond Charlotte—Riv.-du-Loup

Deuxième Mariage 1813-8 *fév.—Sirois "Dup." M.-Anne.*

Jean-B. — Bérubé Rose—Kam.

Deuxième Mariage 1815-23 *janvier—Hudon M.-Ursule.*

---

1 Louis — M.-Anne Dionne—Kam.

2 Edouard 1824-20 sept. — St-Pierre M.-Luce veuve d'Augustin Pelletier

Hedwige 1825-8 septembre.

---

1 André — Louise Roy "Desj."—Kam.

2 Jean-B. 1827-20 fév. — Massé Justine

2 Amable 1828-14 oct. — Massé Marie

---

1 Louis — Madeleine Dionne—S-Paschal

2 Jean-B. 1831-8 novembre — Levêque Marguerite

---

1 Barthélémi — Reine Lebel
François 1816-10 juillet.

2 François 1846-23 février — Chamberland Domine

2 Thomas 1848-11 janv. — Beaupré Henriette
Henriette 1850-10 janv.; Auguste 1852-7 février.

Hyppolite — Emond Marie—Kam.

Jean 1816-17 septembre.

Barthélémi Martin Charlotte—Kam.
Barthélémi 1816-5 octobre.

Jean-B. Souci Euphrosine
Céleste 1816-22 octobre.

Louis-Charles Tremblay Sophie
Joseph 1819-15 juil.; Hortense 1820-24 oct.; Angélique 1822-4 fév.; Jean-B. 1823-5 sept.; Elizabeth 1825-5 janv.; Hyppolite 1827-2 mars; Octave 1828-15 sept.; Gédéon 1830-30 août; Virginie 1831-13 nov.; Pierre 1834-26 nov.; Adjutor 1836-12 av.; Marie 1838-5 oct.; Pascal 1841-22 mars.

Augustin Jalbert Archange
Louis-Bruno 1822-11 janv.; Prudent 1823-27 sept.; Joseph 1825-4 oct.; Philippe 1827-21 juin; Augustin 1828-24 déc.; Jean-Gualbert 1831-13 juil.

Jean-Roch Levêque Julie
Justine 1823-12 octobre.

Jean-Roch Boucher Marie
Jean-Roch 1827-15 mai.

Jean-Roch Plourde Adélaide
Rémi 1825-13 fév.; Toussaint 1828-1 nov.; Damien 1830-2 mai; Adélaide 1831-28 sept.; Marie 1836-16 av.

Eloi Fontaine Julie
Caroline 1824-15 janv.; Julie 1825-7 fév.; Marie 1826-19 oct.; Sophie 1828-4 sept.; Marie 1830-25 déc.; Eloi 1837-16 août; Urbain 1834-15 fév.; Angélique 1836-29 juillet; Malvina 1837-27 septembre.

Etienne [1] Sirois Christine
Cécile 1825-19 déc.; Bruno 1828-16 av.; Etienne 1829-31 mars; Octave 1830-27 août; Virginie 1832-24 mars.

Joseph Lavoie Céleste
Louis-Edouard 1841-12 juil.

Augustin Lebrun Léocadie
Augustin et Pierre 1842-13 sept.; Louis-Sandy 1844-6 mai; François-Syfroi 1845-27 juin.

---

1 Philippe Théotiste Blackburn—Malbaie

2 Joseph 1846-7 sept. Pearson Virginie

---

1 Joseph Madeleine Hudon—S.-D.

2 Urbain 1847-22 nov. Levêque Léocadie
Urbain 1848-11 août.

Thomas ? Bérubé Salomée
Deuxième Mariage 1847-23 *novembre—Milliard Marcelline.*

---

1 Jean-B. Perpétue Paradis

2 Marcelline 1847 Lizotte Joseph—S.-D.

André ? Gagnon Elizabeth—S.-A.
Deuxième Mariage 1852-28 *septembre—Labissonnière Eléonore, veuve de Benoit Saint-Pierre.*

Paul Martin Luce
Lucie 1853-16 janvier.

---

1 Frs.-Xavier Mathilde Lavoie

2 Basilice 1871 Roussel Simon—T.-Pictoles

---

1 Fils de Marcel et Cécile Rioux.

1	Louis	Athais Levêque—M.-Carmel
2	Joseph-Louis 1889-9 juillet	Gagnon M.-Paméla

Joseph Chamberland Luce
Marcel-Ernest 1885-11 juin.

LEBEL

I	NICOLAS 1665—Chateau-Richer fils de Clément et de Françoise Lagnel, de Dynille, évéché de Rouen.	MIGNOT M.-T.
II	Jean 1689-16 août	Souci M.-Anne
II	Angélique 1691-8 janvier	Ouellet Mathurin-Réné
II	Joseph 1701-22 novembre	Boutin Catherine
II	Nicolas 1707-23 août	Michaud Madeleine

JEAN-M.-ANNE SOUCI

III	M.-Anne 1708	Taillon Jos.-Michel
III	Nicolas 1716-7 janvier	Mignot Françoise
III	Marguerite 1719	Dubé Louis veuf de Françoise Bouchard
III	Françoise 1720	Saucier Chs—S.-A.
III	M.-Anne ci-desus.	

Deuxième Mariage 1735—*Lavoie Alexis, veuf de Françoise Bouchard (Dutertre).*

NICOLAS—MADELEINE MICHAUD—Kam.

III	Jean-B. 1733-7 janv.	Dupéré M.-Jeanne
III	Joseph 1736—Kam.	Paradis Hélène
III	Nicolas 1743-5 novembre	Sirois "Dup." M.-Madeleine

NICOLAS—FRANCOISE MIGNOT

IV Geneviève 1753 — Miville Pierre-François veuf de Madeleine Paradis

IV Jean-B. 1752—S-Valier — Héli dit Breton Anne
Dorothée 1760-16 oct.; Jean-Marie 1762-11 oct.; Jean-Isaac 1766-23 juin; M.-Josephte 1768-26 sept.; Jean-Frs. 1771-1 mars; Barthélémi 1774-23 mars; J.-Toussaint 1776-2 nov.; Marie 1778-5 août.

IV M.-Angélique 1759 — Gagnon Jean

IV Jacques 1763-7 fév. — Lavallée "Paquet dit" Madeleine
Jean-Frs. 1764-23 janv.; Jean-Pascal 1766-12 novembre

IV M.-Xaintes 1766 — Hudon Bernard veuf de M. Ouellet.

JEAN-B.—M.-JEANNE DUPERE—Kam.

IV Jean 1766 — Levêque Marguerite

IV Antoine 1771—S.-A. — Martin M.-Thérèse "Thècle"

IV Augustin 1772-3 août — Boucher M.-Madeleine veuve de Jean Tremblay

NICOLAS—MADELEINE SIROIS "Dup"—Kam.

IV Alexandre 1791-28 fév. — Gagnon Madeleine

IV Jean-B. 1777—Kam. — Souci Marie-Catherine

JOSEPH—HELENE PARADIS—Kam.

IV Benjamin 1768 — Raymond Marguerite

JEAN-B.—M.-ANNE HELI dit BRETON.

V Jean-Nicolas 1780-2 décembre — Bérubé Marie-Théotiste
Jean ?; François-Pascal 1782-6 juil.; M.-Anne 1784-21 janv.; André 1785-13 oct.; Pascal 1786-26 nov.; Romain 1788-21 oct.; Vincent 1790-1 oct.; M.-Julie 1792

8 mars; Théotiste 1793-24 oct. ; Elie 1795-18 mars ; Christine 1797-6 av.; M.-Anastasie 1798-12 déc.; M.-Emérence 1800-28 fév.; Frs.-Régis 1801-1 sept.; Jean-Hilaire 1803.

V M.-Anne 1783 — Bonenfant Jean-B. veuf de Véronique Lepage

V Pierre 1794-20 janvier — Levêque M.-Elizabeth-Félicité

M.-Charlotte 1794-21 oct.; Joseph 1796-21 mars; Jean-Hyacinthe 1797-2 mai; M.-Angèle 1798-8 juil.; Jean-Rémi et Christine Lucie 1800-17 fév.; Charles 1801-30 août; Marguerite 1801-30 août; Benjamin 1803; Bernard 1805.

V M.-Théotiste 1800 — Guignard Augustin veuf de M. Côté

Deuxième Mariage 1810—*Jean "Pierre" Joseph.*

Troisième Mariage 1815—*Degauche Alexis.*

V Toussaint 1808-2 mai — Corbin M.-Louise

Léocadie 1809-14 mars; Clément 1810-23 mars.

V Angélique 1809 — Lizotte Amand

JEAN—MARGUERITE LEVEQUE

V François 1796-18 av. — Dubé M.-Catherine

Victoire 1797-2 fév.; M.-Charlotte 1798-29 juil.; Jean-Frs. 1800-20 fév.; Jean-Hilaire 1801-25 oct.; M.-Sophie 1803.

V Antoine 1797-16 janv. — Dubé M.-Anne

V Marguerite 1811 — Gagnon "Belles-Isles" Alexandre

ANTOINE—M.-THECLE MARTIN—Kam.

V Antoine 1800-20 oct. — Hudon Cathérine

Léocadie 1816-28 septembre.

V Joseph 1807-26 octobre — Pelletier M.-Modeste

V Jean-B. 1809-30 juin — Langlais Madeleine

Jean-B. 1810-29 janv.; Antoine 1812-14 fév.; Olivier 1813-1 août; Jean-George 1815-6 nov.; Michel 1817-4 juil.; François 1819-7 fév.; Basilice 1821-14 janv.; Julie 1822-28 mars; Michel 1824-22 av.; Frs.-Xavier 1825-6 octobre; Zoé 1827-14 mars.

BENJAMIN—MARGUERITE RAYMOND

V M.-Thècle 1803 — D'Anjou Joseph

JEAN-B.—M.-CATHERINE SOUCY—Kam.

V Jean-B. 1804-6 fév. — Hudon M.-Scholastique

ALEXANDRE—MADELEINE GAGNON

V Olivier—Cacouna 1830-26 janvier — Beaupré Christine

V François 1832-11 sept. — Plourde Madeleine

V Philippe—Cacouna, 1839-5 août — Plourde Marcelline

NICOLAS—THEOTISTE BERUBE

VI François 1806-4 novembre — Dionne Charlotte

Pascal 1807-7 sept. ; François 1808-15 août ; Thomas 1810-5 fév.; Charlotte 1811-15 juin; Aristobule 1812-2 juil.; Marcelline 1813-10 août; M.-Marcelline 1815-14 oct.; Charles-Eusèbe 1817-19 mars; Sophie 1818-6 mai; Elie 1819-30m ai; Anastasie 1820-25 sept.; Joseph 1822-3 mai; Emérence 1824-10 juillet.

VI M.-Anne 1806 — Levêque Moïse

VI Paschal 1817-17 novembre — Dupéré Angélique

Marie 1818-10 sept.; Frs.-Xav. 1820-31 janv.; Marie 1821-29 av.; Elizabeth 1822-29 mai; Joseph-Prudent 1824-4 mars; M.-Lucie 1825-5 octobre.

VI Romain 1820-19 juin — Bonenfant Sophie

Félicité 1821-26 mai; Thomas 1822-16 août; Jean-B.-Magiolre 1824-27 fév.; Prudent 1826-6 fév.; Luc 1828-

17 sept.; Eugène 1830-28 mai; Théodore 1831-14 sept.; M.-Sophie 1833-8 juin; Eustache 1835-1 fév.; David 1836-24 juin; Eugénie 1838-15 oct.; Claire-Caroline 1840 26 août.

VI Jean 1832-10 janvier — Bérubé Émélie

Hilaire 1833-11 mars; Augustin 1834-23 sept; Théodore 1836-12 av.; Marie 1838-7 novembre.

PIERRE—ELIZABETH-FELICITE LEVEQUE

VI Joseph 1821-2 juil. — Migner Olive

Joseph 1829-20 avril.

VI Louise 1823 — Levêque Pierre

VI Charlotte 1826 — Rousseau Jean-M.

VI Hyacinthe 1824-2 août — Paradis Priscille

Hyacinthe 1825-23 juin; Théophile 1827-10 mars; Henriette 1828-6 août; Jean 1830-21 mars; Sara 1831-31 mai; Luce 1832-10 sept.; Arthémise 1835-29 avril.

ANTOINE—CATHERINE HUDON—Kam.

VI Zéphirin 1829-24 nov. — Langlais Marie

Charles-Herménégilde 1843-17 août; Georgina 1845-6 octobre.

JEAN-B.—MADELEINE LANGLAIS

VI Jean-B. 1832-14 fév. — Plourde Emilie-Anne

VI Olivier 1836-23 août — Bérubé Angélique

VI Antoine 1839-5 nov — Thibault Léocadie

Deuxième Mariage—S.-A.—Ouellet Eleonore

Antoine 1843-28 fév.; Ignace 1844-1 fév.; Jos.-Alfred 1846-23 janv.; Clémentine 1850-3 mai; Louis-Philippe 1852-18 fév.; M.-Melville 1853-8 déc.; Antoine 1855-30 oct.; Adèle 1857-7 oct.; Thomas 1860-1 juin; Wenceslas 1862-24 juin.

VI Basilice 1842 — Ouellet Edouard—S.-A.

VI Zoé 1855 — Chouinard Honoré—S.-P.

VI Luce 1858 — Ratté Louis

JOSEPH—MODESTE PELLETIER—Kam.

VI Michel 1836-6 septembre — Langlais M.-Claire

ROMAIN—SOPHIE BONENFANT

VII Félicité 1843 — Bouchard Mathieu

VII Thomas 1850 — Chamberland Marie

VII Magloire 1852-3 mai — Smith Sara
Floride 1853-13 mars.

VII Joséphine 1853 — Maurais Thomas—S-Pascal

VII Eugénie 1860 — Maurais Joseph—S-Pascal

VII Caroline 1871 — Maurais Ferdinand—Métis

FRANCOIS—CHARLOTTE DIONNE

VII Thomas 1844-19 fév. — Boucher Louise
Victoire 1845-2 fév.; Thomas 1846-26 mars; Eulalie 1848-11 av.; Ovide 1850-12 av.; Louis-Alphonse 1851-15 août.

HYACINTHE—PRISCILLE PARADIS

VII Hyacinthe 1847-2 février — Gagnon DesAnges
Arthémise 1847-26 nov.; Louis-Pantaléon 1851-17 juil.; Hyacinthe 1854-8 mars; M.-Floride 1856-13 oct.; Philomène 1859-6 mai; M.-Méala 1861-28 octobre; Léontine 1864-23 septembre.

VII Sara 1848 — Moreau Joseph

VII Théophile 1852-19 avril — Bérubé Zoé
Théophile 1853-10 oct.; Joseph 1855-19 mars; Justine 1858-9 fév.; Joseph-Octave 1859-23 déc.; Joséphine

1862-20 janvier.

ZEPHIRIN—MARIE LANGLAIS

VII M.-Thyrsa 1856 — Dionne Octave

VII Julie 1859 — Landry Eusèbe—S-Alexandre

ANTOINE—ELEONORE OUELLET

VII Ignace 1865-14 février — Plourde Brigitte

VII Alfred—S-Pascal — Plourde Célanire
Antoine-Arthur 1871-17 av.; Alfred 1772-31 déc.; Jos.-Michel-Ulric 1877-7 mai; Joseph-François-Pascal 1880-14 oct.; Joseph-Guillaume 1882-17 mai; Thomas-Elizée 1886-20 août.

VII Edouard 1872-16 janv. — Levêque Ombéline

Deuxième Mariage—Drapeau Marie.

VII M.-Delvina 1873 — Plourde Alfred—S-Pascal

VII Adèle-Aurélie 1875 — Boucher Michel

VII Antoine 1876-18 janvier — Plourde M.-Eugénie
Joseph-Antoine 1877-1 janv.; M.-Alma 1877-27 sept.; Charles-Florent 1879-8 fév.; Joseph-Albert-Emeric 1880 18 déc.; Joseph-Wilfrid-Léger 1882-28 juil.; M.-Rose-de Lima 1885-13 sept.; M.-Anna Régina 1887-7 février.

OLIVIER—ANGELIQUE BERUBE

VII Joséphine 1881 — L'Italien dit L'Etoile Albini

THOMAS—MARIE CHAMBERLAND—Trois-Pistoles

VIII Jules 1873-24 juin — Hudon Philomène

ALFRED—CELANIRE PLOURDE

VIII Valentine 1892 — Martel Louis—Burlington

VIII Antoine—M.-Carmel — Michaud Emma
Joseph-Thomas-Alfred 1896-16 nov.

HYACINTHE—DESANGES GAGNON

VIII Marie 1871 — Roussel Gédéon

VIII Arthémise 1871 — Dumont-Edouard-Denis

VIII Hyacinthe 1882-17 av. — Levêque Damarisse

Jos.-Hyacinthe 1883-17 janv.; M.-Louise 1884-16 nov.; François 1888-26 janv.; M.-Anne-Julie 1889-26 mai; M.-Léda 1891-3 décembre; Joseph-Ernest-Armand 1893 18 fév.; Joseph-George-Conrad 1894-16 nov.; M.-Alice-Corine 1897-12 mars.

VIII Louis 1886-6 septembre — Lizotte Victoria

Joseph-Louis 1888-24 av.; Marie-Victoire-Léonie 1890-13 juil.; Joseph-François-Xavier 1891-25 juil.; Joseph-Alfred 1893-6 août; Jean-B.-Wilfrid 1895-19 janv.; Jos. Albert 1896-2 novembre.

THEOPHILE—ZOE BERUBE

VIII Marie 1877 — Michaud Alphonse

VIII Victoria 1885 — Emond Thomas—S.-P.

Deuxième Mariage 1889—*Lizotte Auguste.*

---

1 Jean-Baptiste — M.-Anne Santerre—Kam.

M.-Esther 1797-21 septembre.

2 Jean-B.—S.-A. 1821-27 août — Levêque Marguerite veuve de Firmin Paradis

Emilienne 1822-19 novembre.

3 Emilienne 1852 — Landry Joseph veuv de Archange Dumont—S-André

Jean — Ouellet Perpétue

Edouard 1816-18 octobre; Pierre-Vincent 1823-24 mai; Philippe 1828-8 juillet.

Louis — Proulx Elizabeth

Charlotte 1813-20 août; Elizabeth 1815-13 janvier.

---

1 Jean — Geneviève Landry—Kam.

2 Isidore 1820-7 février — Miville Victoire

2 Honoré 1828-18 fév. — Levêque M.-Luce

Honoré — Cimon Emilienne
Cyprien 1832-22 av.; Charles 1835-9 sept.; Achille 1838 17 nov.; François-Amable 1841-13 janvier.

---

1 Honoré ci-dessus — Luce Levêque

2 Onésime 1857 — Dastous Charles

2 Clarisse 1866 — Martin Edouard—S.-A.

---

1 Jean-B. — M.-Anne Santerre, le même que ci-dessus

---

2 Gédéon 1831-11 janv. — Levêque Marie-Anne
Gédéon et Jean-Baptiste 1844-2 mai; Thomas 1846-8 juin.

---

1 Alexandre — Marguerite Levasseur—Kam.

2 Joseph 1828-11 nov. — Cimon Emélie

Jean-B.—Cacouna, veuf de Josephte Dumond.
Deuxième Mariage 1839-24 *juin—Souci Marie.*

Hyacinthe — Lebrun Angélique
Pierre 1836

Magloire — Paradis Julie
Philomène 1839-5 octobre.

Michel — Dufour Philomène
Adélaide 1862-29 juil.; M.-Lumina 1863-24 nov.; Elise 1865-14 oct.; Léa 1866-20 déc.; Michel 1868-19 mars; Marie-Alice 1870-30 sept.; M.-Edith 1872-11 janv.; M.-Eugénie 1874-4 mars

---

1 Ignace — Henriette Pelletier—Riv.-du-Loup

2 Alfred 1869-19 janv. — Hudon Victoire

---

1 Cyrille — Anathalie Levêque—S-André

2 Joseph 1870-22 février — Miville M.-Dosithée

LEBER

Françoise, 1841 — Dubé Jean-B.
veuve de Georges Boucher.

LEBLANC

André, premier mariage — Josephte Bougis—Islet

Deuxième Mariage 1773-15 *nov.—Bouchard Geneviève.*

François, acadien — Jasmin "Jordin" Françoise
Jean-Barthélémi 1768-29 août.

LEBLOND

Jean-B., premier mariage — D'Amour Julienne—T-Pis
Deuxième Mariage 1814-26 *juil.—Miville Victoire.*

LE BRETON

1 Pierre, chirurgien — Angélique Bouchard—S.-A.

2 André 1797-16 oct. — St-Laurent M.-Marguerite

---

1 Noël — Dionne Reine

2 M.-Josephte 1794 — Vaillancourt Joseph—S.-A.

LEBRUN

I AMBROISE — MARIE BERGERON, acadiens

Joseph 1764-26 juil.; M.-Anne 1766-4 déc.; Ambroise 1768-9 juin; Geneviève 1770-9 août; Joseph 1772-15 av.; Vincent 1774-13 février.

II Suzanne 1775 — Bérubé Jean

II Marie 1776 — Levêque Benoit

II Rosalie 1777 — Bérubé Jospeh

II Basile 1782-24 juin — Levêque M.-Anne

Deuxième Mariage 1785-7 *novembre—Bérubé M.-Louise.*

II M.-Josephte 1787 — Gagnon "Belles-Isles" Robert

II Madeleine 1789 — Levêque Pierre

II Ambroise 1795-9 fév. — Levêque Madeleine
Jean 1799-30 juin; Ambroise 1801-13 oct.; Charlotte 1803; Angèle 1806-23 avril.

II Vincent 1797-13 nov. — Miville Marie
M.-Antoinette 1799-3 fév.; M.-Emilienne 1800-30 juin; M.-Adélaide 1801-14 sept.; Emérence 1802; Angélique 1804; Jean 1805.

II Joseph ? — Leclerc Thècle
Joseph 1797-13 février; M.-Ursule 1798-17 av.; M.-Angélique 1799-3 juin.

VINCENT—MARIE MIVILLE

III Angélique 1826 — Levêque Antoine

III Jean 1828-12 fév. — Sirois "Dup." M.-Sophie
Sophie 1829-28 juil.; Vincent 1830-20 sept.; Delphine 1832-4 mars; Jean-B. 1833-22 sept.; Joseph 1835-24 janv.; Zéphirin; Edouard—S.-D.

III Adélaide 1828 — Poussard Elie—S-André

III Emilie 1834 — Thèrriault Lambert

JOSEPH—THECLE LECLERC

III M.-Thècle 1820 — Chamberland Hyacinthe

AMBROISE—MADELEINE LEVEQUE

III Charlotte 1830 — Therriault Germain

III Jean 1822—S.-A. Miville Constance
M.-Clarisse 1828-29 août; Alexis 1829-10 juil.; Jean-B. 1832-23 mai; Bernard 1834-16 av.; Joseph 1836-20 fév.; M.-Clémentine 1838-19 oct.

JEAN—SOPHIE SIROIS

IV Vincent, marié à S.-D.

IV Joseph—S.-D. Roy "Desj." Elodie "Rémi"

IV Zéphirin—S.-D. Roy "Desj." Angélique "Rémi"

IV Edouard—M.-Carmel Pelletier Clémentine

Deuxième Mariage 1900-15 *mai—Plourde M.-Adèle.*

IV Sophie—S.-D. Plourde Michel
veuf de Thècle Hudon

JEAN—CONSTANCE MIVILLE

IV Clarisse 1848 Gendreau Félix—S.-A.

IV Alexis 1851-28 janv. Bélanger Emélie
J.-Alexis 1851-29 déc.; Charles-Elzéar 1853-24 août; Luc 1855-17 fév.; Stanislas 1857-27 déc.; M.-Stella 1860-4 juin; M.-Aimée-Eugénie 1861-1 nov.; M.-Emélie 1863-2 août; M.-Adélaide 1865-7 mai; Jos.-Euclides 1868-30 mars.

IV Bernard 1861-11 fév. Dubé Henriette
M.-Henriette 1861-19 nov.; Joseph 1863-30 mars; Claire-Emélie 1864-4 oct.; Léontine 1866-16 janv.; Bernard Télesphore 1867-17 mars; Arthémise 1868-13 sept.; Joseph-Henri-Euclides 1870-4 janv.; Jos.-Elzéar-Amédée 1871-11 sept.; Joseph-Louis 1873-16 janvier; Jos.-Bernard-Georges 1876-22 juil.; M.-Justine-Eliza 1878-19 fév.; Joseph-Henri-Célestin 1879-23 novembre.

IV Joseph 1865-27 fév. Bérubé Léontine
Marie-Athais 1866-31 mai; Joseph-Ludger 1867-25 déc.; Joseph-Auguste-Wilbrod 1873-9 nov.; Louis-Napoléon 1876-15 août; Joseph-Alfred-Herm. 1877-15 nov.; M.-

Amarilda 1879-22 nov.; M.-Létitia-Alvine 1884-13 mai; Marie-Laurence 1886-10 juin.

ALEXIS—EMELIE BELANGER

V Charles-Elzéar 1879—S.-A. Miville M.-A.

V M.-Stella 1887 Gagnon Pierre-Just-Arthur

V M.-Aimée-Eug. 1888 Lemieux Georges-Albert
Riv.-du-Loup

V Stanislas 1891-21 juil.; D'Auteuil Valentine
M.-Bl.-Gabrielle 1892-20 mai; Joseph-Charles-Eugène 1893-4 oct.; M.-Anna-Rosette 1895-28 juil.; Jos.-René-Louis-Philippe 1897-2 janv.; M.-Antoinette-Eva 1898-20 novembre.

JOSEPH—LEONTINE BERUBE

V M.-Stella-Athais 1889 Miville Louis

V Ludger 1890-16 avril. Gagnon M.-Eugénie
Jos.-Eugène-Ludger 1891-5 fév.; M.-Léontine-Anna 1893-21 déc.; M.-Athais-Emélie 1895-22 mars; M.-Amarilda 1896-13 nov.; Joseph-Alphonse-Ludger 1898-20 mars; Jos.-Albert-Eugène 1899-20 août.

V Alfred 1898—S.-A. Michaud M.-Lydia
Joseph-Alfred-Omer 1899-23 av.; M.-Evéline-Irma 1900-5 avril.

Ambroise Paradis Catherine
M.-Emélie 1811-15 juillet.

LECLERC (dit FRANCOEUR)

I JEAN (dit Francœur) 1691—S-Pierre, I. O., fils ds Jean et de Périne Merceron, de St-Nicolas de Nantes.
LANGLOIS MADELEINE

II Joseph—Cap S-Ignace 1724 Durand Marguerite

II Etienne 1733—S.-A. Thiboutot Claire

II Joachim 1738—S.-A. Souci Catherine

JOSEPH—MARGUERITE DURAND

III Jean-B. 1757—Islet Thibault Claire

IV Gabriel 1793-4 nov. Levêque M.-Claire

ETIENNE—CLAIRE THIBOUTOT

III Joachim 1777-10 fév. Levêque Josephte
Frs.-Jean-B. 1793-6 mars.

III Jean-Bernard 1772—S.-A. Hudon Geneviève
Geneviève 1773-7 août; M.-Rose 1775-4 janv.; Marie 1776-13 août; Henri 1778-30 mars.

JOACHIM—CATHERINE SOUCI

III Charlotte, 1er mariage Miville Alexis

Deuxième Mariage 1795—*Michaud Benjamin, veuf de Régis Moreau—S.-André.*

I JEAN-B. JOSEPHTE DUPOLEAU dit DUVAL

II François 1793-21 oct. Levêque M.-Brigitte
M.-Salomée 1800-28 juin.

II Pierre 1780—Kam. Guichard dit Bourguignon T.
Christine 1796-5 nov.; Charlemagne 1798-16 av.; Eloi 1799-30 nov.; Louis 1803; Anastasie 1805.

II Angélique 1797 Ruais Benoit

II Ursule 1er mariage Levêque Michel

Deuxième Mariage 1823—*Levêque Hélie, veuf de M. Gravel*

II Julien 1798-18 oct. Chapais Geneviève
Anastasie 1801-17 av.; André 1803; Joseph-M. 1805.

PIERRE—THEOTISTE GUICHARD

III Pierre 1805-29 juil. Meunier Geneviève

Jean-Léandre 1806-2 mai; M.-Julie 1808-29 av.; Joseph 1811-5 juin; Gabriel 1813-9 oct.; Priscille 1816-22 août; Geneviève 1818-3 juil.; Thomas 1821-30 av.; Henriette 1823-23 août;

III Joseph-Olivier 1808-10 oct. Dubois Scholastique

Anastasie 1809-26 oct.; Marcelline 1811-14 mai; Elizabeth 1813-10 av.; Marie 1814-18 déc.; Josephte 1816-28 août; Marie 1818-17 juil.; Marguerite 1822-20 nov.; Louis 1824-7 oct.; M.-Octavie 1826-12 août; Rosalie 1828-22 sept.; Georges 1831-14 juin; Célestin 1833-11 août; Charles 1836-10 décembre.

III Jean-B. 1820-19 juin Lamarre Marie-Anne

François-Narcisse 1821-9 juin; Frs.-Xavier 1823-17 sept.; Julie 1826-4 av.; Georges 1829-1 mai; Charles 1831-28 sept.; Olympe 1835-22 av.; Marie 1838-20 déc.; Jean-B. 1844-16 mai.

III Charles 1820-31 juil. Meunier Françoise

Deuxième Mariage 1837-18 *juillet—Ouellet Esther.*

Charles 1838-18 avril.

III Louis 1828-19 août Dubois Charlotte

Sara 1829-5 juin Basile 1831-11 sept.; Louis 1833-16 oct.; Georges 1836-23 mars; Pierre-Amable-Parfait 1841 21 juil.; Marie 1844-4 avril.

III Sophie 1830 Bard Barthélémi

FRANCOIS—BRIGITTE LEVEQUE—Kam.

III Jean-Elie 1814-21 fév. Dionne Marguerite

JULIEN—GENEVIEVE CHAPAIS

III Anastasie 1819 Paradis Vincent—S-Pierre les Becquets

III André—S.-A. 1826-6 fév. Levêque Adélaide

André 1826-8 déc.; Joseph-Octave 1831-27 sept.; David 1834-26 oct.; Philomène 1837-9 juil.; Dosithée 1841-6 juin.

III Joseph 1831-8 nov. Blanchet M.-Olive

Julien 1832-3 sept. ; Joseph 1835-11 juin ; Alexandre 1837-30 juin.

PIERRE—M.-GENEVIEVE MEUNIER

IV Léandre 1826-10 janv. S-Pierre Marie-Anne

Domine 1826-7 nov.; Henriette 1828-3 juil.; Joseph 1830-26 janv.; Virginie 1832-15 av.; Philippe-Magloire 1833-9 oct.; Frs.-Docithée 1835-4 août; Charles 1836-26 déc.; Geneviève 1839-20 juin; Virginie 1842-1 mars; François 1844-16 juin; Jean 1846-11 mars; Zoé 1848-8 fév.; Eugénie-Célestine 1850-8 septembre.

IV Joseph instituteur 1833-11 fév. Pourde Lucie

Joseph 1833-11 nov.; Jean-Nathanaël 1835-29 nov.; Damarisse 1838-17 mai.

IV Priscille 1837 Labissonnière Hilaire

IV Marie 1842 Gagnon Jérémie

IV Henriette 1852 Migner Jean-B.—S.-A.

JOSEPH—SCHOLASTIQUE DUBOIS—S.-P.

IV Marcelline 1833 Lavoie Ignace

IV Elizabeth 1835 Dubé Pierre

IV Marie 1847 Levêque Joseph

IV Julie 1848 Ouellet André

IV Louis 1852-11 oct. Lizotte Julie

IV Charles 1880-4 mai. Dubé Célina

JEAN-B.—M.-ANNE LAMARRE.

IV François 1843-1 août Dubé Marie

IV Frs-Xavier [1] 1848-1 août Thiboutot Marie

1 Peut-être le même que le précédent.

Léa 1852-7 janv.

Deuxième Mariage 1865-1 *mai—Plourde Philomène.*

---

1 Anselme — Rosalie Caron—S-Jean P.-J.

2 Anselme 1825-26 juil. — Bouchard M.-Domine

2 Célestin [1]—Kam. 1826-31 janvier — Levêque Sophie

3 Louis, fils de Célestin 1866-23 janv. — Thibault Célina

Etienne — Fournier Elizabeth
Jean-B. 1766-2 octobre; Joachim 1775-7 janvier.

Antoine — Souci Théotiste
Marguerite 1794-2 octobre.

---

1 Joseph — Madeleine Thiboutot—S.-A.

2 Madeleine 1798 — Carrier Baptiste—S-Jean, P. J.

---

1 Louis — Madeleine Chevalier "Chartier" ?
à Madawaska en 1815.

Deuxième Mariage—Modeste Michaud.

Troisième Mariage 1802-26 *avril.—Beaupré Marie.*
Jean-Louis 1803.

2 M.-Amable 1798 — Maurais Germain

2 Jean-B.—Kam. 1815-24 juil. — Lavoie Catherine

Thècle, 1er mariage—Kam. — Lebrun Joseph

Deuxième Mariage 1801—*Raymond François—Kam.*

Pierre — Bérubé Florence
Nicolas 1816-10 septembre.

---

1 Père du Rév. B. E. Leclerc qui fut curé de la Malbaie et Grand Vicaire de Mgr l'évêque de Chicoutimi.

Sir C. A. P. PELLETIER

Etienne Lizotte Geneviève—S.-A.
Edouard 1815-23 juin ; Joseph-Octave 1818-28 juil.

Joseph dit Francœur 1821-8 janv. Anctil M.-Julie
Julie 1821-8 oct. ; Sarrazine 1823-27 juin ; Hyacinthe 1824-30 déc. ; Joseph 1826-17 fév. ; Prudent 1827-8 nov. ; M.-Honoré 1828-12 nov. ; Jean-B. 1830-29 mai ; Flavie 1831-27 août ; Adéline 1832-15 nov. ; Germain 1834-24 déc. ; Théophile 1837-8 juin ; Hormisdas 1838-8 août.

---

1 Alexis Rose Fleury—S-Valier

2 Geneviève 1825 Levêque Jean-B.

Marguerite Ursule 1er mariage Jean François

Deuxième Mariage 1826—*Dubé Jean-B., veuf de Marie Deslauriers—Kam.*

---

1 Michel Victoire Perron—Malbaie

2 M.-Anne 1828 Hudon Marcel

---

1 Michel-Henri 1830-22 juin Couillard Despré Pétronille
fils de Gabriel, le nom de la mère manque.
Virginie 1831-25 juin ; Adéline 1833-20 av. ; Henri 1835-21 août ; Charles-Eusèbe 1837-31 août ; Pascal 1840-19 janvier.

2 Delima 1856 Bonenfant Pierre—S.-P.

Joseph Plourde Angélique
M.-Héloise 1834-23 janvier.

Augustin, 1er mariage M. Blanchette—Kam.

Deuxième Mariage 1835-2 *mars—Miville Victoire, veuve de Pascal Langlais.*

Marguerite 1842 Gagnon Joseph—S.-A.

---

1 Antoine — Angélique Bérubé
Prudent 1828-4 juin; Amable 1830-22 décembre.

2 Luc 1848-14 nov. — Lavoie Olive—S.-P.
M.-Aimée 1850-27 mars; Jos.-Luc 1852-29 nov.

---

1 Luc — Marcelline Côté—Trois-Pistoles

2 Alexis 1859-19 juil. — Roussel M.-Désirée

Joseph-Louis —S.-R., 1er mariage — Michaud Hedwige

Deuxième Mariage 1900-5 *nov.—Casgrain M.-Elmire.*

LEDROIT

1 François — Charlotte Bouvier—Québec

2 Jean-B. 1772-7 janvier — Gagnon M.-Madeleine
Madeleine 1773-9 fév.; Jean-B. 1774-15 juin; Catherine 1776-3 juil.; Marie 1778-22 janv.; François 1780-17 av.; Véronique 1783-15 juin.

LEFEBVRE

Augustin — Dupont Marie
Jean-B. 1812-14 sept.; François 1815-22 oct.

---

1 Joseph — Angélique Picher—S-Basile, Portneuf

2 Louis-de-Gonzague 1899-17 janv. — Hudon M.-Louise

LELANDAIS

Madeleine, 1er mariage — Brisson François

Deuxième Mariage 1771—*Chapais Joseph*

LE METAYER

Louis, 1er mariage — Thiboutot M.-Josephte—T-Pist.

Deuxième Mariage 1786-20 *fév.—Caron Geneviève, veuve de Joachim Levêque.*

LEPAGE

Joseph Breton Marie-Louise
Germain 1798-28 novembre.

LEMIEUX

1 Augustin Catherine Gagnon—S.-A.
2 Henri 1842-22 nov. St-Laurent Catherine
3 Louis 1871-18 août Levêque Apolline

---

1 Jean-B. Geneviève Levasseur—Québec
2 Jean-Frs.-Flavien 1863-15 sept. Gaudreau M.-A.-E.

---

1 Georges Émélina Silvestre—Riv-du-Loup
2 Georges-Albert 1888-12 janv. Lebrun M.-Aimée-Eugénie
M.-Jos.-Albert 1888; Elzéar-Albert-H. 1889-3 nov.; M.-Georgina-Emilia 1892-12 mai.

LEPATUREL (PASTOUREL)

Guillaume Roy "Desj." Christine
Alphonse 1841-12 janv.; Lin-Clet 1843-30 janv.; Victor 1847-2 fév.; Guillaume 1849-25 août.

LEROY (Voir ROY)

I MICHEL [1] 1668—Québec FRANCOISE HOBBE [2]
II Pierre 1690 ? Martin Marie-Anne
III Pierre 1717-7 juin Bouchard Marie

---

1 Antoine [3] 1668—Québec Marie Major
2 Pierre 1710-25 novembre Hautin Angélique

---

1 Fils de Michel et de Louise Chevalier, de Sénilet. évêché de Poitiers.
2 Fille de Pierre et Françoise Périé, de St Sulpice de Paris.
3 Mgr Tanguay dit qu'il est l'ancêtre des Roy Desjardins et des Roy Lauzier.

LETELLIER (de ST-JUST)

I FRANCOIS 1743—Québec PELLETIER M.-FRSE fils de Michel et de Marie Mélie, de St-Quentin, Ile de France.

II Michel ? Moreau M.-Louise—S-Valier

III François, notaire 1814-5 juil. Casgrain M.-Sophie M.-Justine 1815-20 mai ; M.-Flore 1817-26 mars ; Pierre François et Achille George 1818-16 nov. ; Luc-Horatio 1820-13 mai ; Charles 1821-1 août ; Adélaide-Eugénie 1822-16 sept. ; Sophie-Eugénie 1824-20 août ; M.-Luce 1826-4 août.

IV Flore 1834 Piuze Norbert

IV Justine 1837 Dupuis Couillard Jean-B.—S.-R.

IV Georges 1844-26 nov. Bouchard Marie M.-Justine 1845-21 sept. ; M.-Léocadie 1847-14 mai ; M.-Caroline 1848-11 nov. ; M.-Eliza 1851-6 fév. ; M.-Géraldine 1856-16 fév. ; Louis-Georges 1857-26 août.

IV Charles 1844-26 novembre Chapais Eliza Eliza-Célina 1845-28 août ; Charles-Frs 1847-10 janv. ; Jos.-Auguste 1848-4 sept. ; M.-Catherine-Eliza 1849-29 déc. ; Camille-Adèle 1851-27 mai ; Alphonse-Emile 1852 23 sept. ; Frs.-Xavier 1854-3 mars ; Jean-B. 1855-29 août Jean-B. 1858-13 sept. ; Thos.-Jos.-Arthur 1862-8 août ; Henri-Evariste 1864-25 octobre.

IV Luc-Horatio, notaire [1] 1848-9 fév. Laurent Eugénie-Eliza Marie-Eugénie-Ernestine 1849-27 mai ; Rose-Elmina 1851-29 mars ; Eliza-Anna 1852-3 décembre ; Luc-François-Oscar et Marie Eva-Anaïs 1854-14 mai ; Luc Ferdinand 1857-29 avril ; Joseph-Stéphane 1859-13 juin ; Louise-Hermance 1860-15 juil. ; M.-Joséphine-Anna 1863 10 mars ; M.-Louise-Augustine 1866-29 novembre.

CHARLES—ELIZA CHAPAIS

V Eliza-Célina 1868 Giasson Jean-Onésime—Islet

1 L'Honorable Luc Letellier. Voir note biographique de M. l'abbé A. Têtu.

V Jos.-Auguste—Riv-du-Loup Martin dit Beaulieu M.-A.
Joseph-Auguste-Léonce 1872-5 mars.

V Alphonse, médecin—Rimouski Silvain M.-Whilelmine
CharlesAlphonse George-Aimé 1881-13 fév.; Jos.-Arthur-Oscar 1888-9 nov.; Louis-Léon-Jean-Charles 1890-2 mars.

V Hermine 1883 Dion Louis-Didier—Ottawa

V Adèle 1894 Taschereau Louis-George
arpenteur—Ste-Marie, Beauce

GEORGES—MARIE BOUCHARD

V Justine 1870 Hudon Jean-B.

V Caroline 1871 Miville Jean Frs.—S-Jean P. J.

V Sophie-Seg. 1873 Bérubé Pierre—S.-D.

V Louis-Georges 1882-12 juil. Pelletier Théodora

V M.-Eliza 1887 Philbert Geo.-Tel.-Albert—Ottawa

LUC-H.—ELIZA-EUGENIE LAURENT ,

V Rose-Elmina 1874 O'Connor Fred. Edouard—Ottawa

Deuxième Mariage 1891—*Venner Théophile-Réal-Agélisas médecin.*

V M.-Aimée 1883 Gauthier Fred-Edmond—S-Boniface

V M.-Eva 1884 Fraser Achille

LETOURNEAU

1 François Constance Miville—S.-R.

2 Théophile 1829-24 fév. Boucher Euphémie

LEVASSEUR

I JEAN, huissier 1648 Richard Marguerite
fils de Noël et de Geneviève Ganche de Rouen.

II Laurent 1670—Québec — Marchand Marie

III Pierre—R. O. 1703-8 mai — Michaud Elizabeth

IV Pierre 1735—Kam. — Raymond Geneviève

V Pierre 1777—Kam. — Michaud M.-Euphrosine—S-André

VI Michel 1811-11 fév. — Bérubé M.-Catherine

Elizabeth, 1er mariage — Boucher Joseph

Deuxième Mariage 1813—*Dubé Jean-B.—St-Jean, P. J., veuf de Véronique Fournier.*

Jean — Pelletier Scholastique—Kam.
Georges 1816-13 oct.

LEVEQUE

I LEVEQUE ROBERT, de Saint-Sulpice, évéché de Rouen, fils de Pierre et de Marie Caumont. Marié à L'Ange-Gardien en 1679, avec JEANNE LECHEVALIER, fille de Jean et Marguerite Romian, de Saint-Nicolas, évéché de Constances.

II François-Robert 1701-7 novembre — Aubert M.-Charlotte

II Joseph 1704-26 novembre — Meneu M.-Angélique

II Pierre-Joachim 1705—Ange-Gardien — Letarte Angélique

FRS-ROBERT—CHARLOTTE AUBERT

III M.-Jeanne 1722 — Miville Joseph

III M.-Ursure 1728 — Plourde Pierre

III Joseph 1733—Rimouski — Côté Marie
Ignace 1863-26 mars.

III M.-Madeleine 1733 — Bérubé Pierre

Deuxième Mariage 1763—*Souci Pierre-S.-A.*

III François-Rob. 1734-4 mai — Bérubé M.-Angélique

III Jean-Baptiste 1735-18 juil. Bérubé M.-Josephte

Deuxième Mariage 1777-4 *oct.—Martin Geneviève, veuve de Claude Beaupré.*

III Marguerite 1738 Anctil Jean—Kam.

III Charlotte 1749 Bérubé Pierre

III Louis 1748-19 fév. Dubé M.-Anne-Angélique
Joseph 1760-15 déc.

III Dominique 1745-19 juil. Bérubé M.-Dorothée

Deuxième Mariage 1757-14 *février—Dionne M.-Anne—S.-A.*
M.-Rosalie 1760-9 nov.; M.-Josephte 1762-4 déc.; Jean-Frs.-1764-22 mai; M.-Madeleine 1766-12 fév.; Maurice 1767-4 oct.; Zacharie 1769-11 av.; Charlotte 1771-20 fév.; Bernard 1773-27 octobre.

P.-JOACHIM—ANGELIQUE LETARTE

III Geneveiève 1723 Hudon Louis

III Jeanne-Marguerite 1727 Dubé Abraham

III Joachim 1736-6 février. Bouchard M.-Anne

III Jean-Baptiste 1736—Rimouski Côté Geneviève

Deuxième Mariage 1762—*S.-A.—Bois Josephte.*

Troisième Mariage 1764-7 *janvier—Miville M.-Angélique.*
Jean-Frs. 1764-7 octobre; Marguerite et Pascal 1766-12 fév.; Louis-Marie 1768-17 janv.; Pierre Clément 1769-20 nov.; Brigitte 1771-4 oct.; Marie 1773-8 août; Michel 1775-9 mai.

Quatrième Mariage Bouillon Françoise, suivant Mgr Tanguay mais semble improbable.

III Jean-Bernard 1738—Kam. Michaud Elizabeth

III Angélique 1741 Dupéré Chs.-Michel

III Brigitte 1744 Chapais Jean

III Jos.-Antoine 1748—Kam. Hautin Geneviève

Deuxième Mariage 1762-3 *mai—Dubé M.-Isabelle.*
Antoine 1763-17 fév.; François 1764-20 juil.; Jean-Baptiste 1766-11 fév.; Geneviève 1767-2 juil.; Jean-Baptiste 1770-26 oct.; Angélique 1772-29 sept.; M.-Victoire 1774-23 juil.; André 1779-28 février.

III Louis-Charles 1749-24 nov. Hudon M.-Josephte

Deuxième Mariage 1756-15 *novembre—Hautin M.-Josephte.*
Pierre 1770-26 déc.; Catherine 1772-14 sept.; Joseph 1775-17 juin; Louis 1779-19 mars.

III Brigitte 1756 Colin Jacques

Levesque *JOSEPH—ANGELIQUE MENEU*

III M.-Madeleine 1728 Plourde Angustin

III Angélique 1732 Bérubé François

III M.-Josephte 1734 Paradis Jean-Baptiste

III Marie-Angélique 1735 Gauvin Etienne

III François 1736—Rimouski Guéret-Dumond Marguerite

III Jean-Baptiste 1739-27 av. Pelletier M.-Angélique

Deuxième Mariage 1753-—*S-Thomas—Michon Marguerite.*
M.-Marthe 1760-19 octobre.

III Pierre-Bernard 1747—Kam. Choret M.-Josephte

Deuxième Mariage 1757—*S.-A.—Bérubé M.-Madeleine.*

III Joseph 1754 ? Caron Geneviève
Catherine 1760-8 déc.; Véronique 1766-19 sept.; Pascal 1772-31 mars.

Levesque *JOSEPH—MARIE COTE*

IV Joseph-Frs. 1756-3 nov. Maurais M.-Louise
Ignace 1760-10 fév.; André 1762-7 juil.; Geneviève 1763 4 sept.; Théotiste 1767-8 août; Jean-Pascal 1770-24 sept.; Geneviève 1772-23 fév.; M.-Angélique 1775-3 déc.

Deuxième Mariage—Morneau M.-Anne.
Constance 1782.

Troisième Mariage 1783-3 *mars—Lamarre M.-Madeleine.*
Jean-Baptiste 1783.

IV Jean-François 1765-14 janv. Fortin M.-Madeleine
Monique 1767-7 janv.; Jean-Baptiste 1768-2 janv.; Angélique 1769-24 juil.; M.-Angélique 1770-29 août; M.-Louise 1773-23 janv.; Vincent 1775-21 mars; Augustin 1776-20 oct.; Hilaire 1777-12 nov.; Charles 1780-17 av.; Germain 1782-2 mars; Julie 1784-16 mars; Louise-Françoise 1786-23 mai; Rosalie 1788-17 avril.

IV Pierre 1770-26 février St-Jorre M.-Geneviève
Marie-Charlotte 1771-31 déc.; Geneviève 1773-2 juin; Marie 1777-16 mars; M.-Modeste 1778-5 mars; Marie Joseph 1781-20 av.; Pierre 1783-27 fév.; M.-Anne 1784-17 fév.; Jean 1787-13 janv.; François 1789-6 mars; M.-Madeleine 1793-12 janvier.

Deuxième Mariage 1794-6 *août—Dumais Suzanne.*
François 1795.

IV Marie 1775 Boucher Joseph

IV Benoit 1776-15 janvier Lebrun Marie
M.-Josephte 1777-23 août ; Véronique 1778-10 oct. ; Charlotte 1779-20 nov.; Benoit 1781-17 sept.; Jean-Toussaint 1783-16 janv.; Louis 1784-31 oct.; M.-Josephte 1786-4 av.; Julie 1787-11 oct.; M.-Angélique 1789-21 fév.; Anastasie 1791-16 janvier; Léandre 1792-26 av.; Jean-Frs. 1793-7 oct.; M.-Angélique 1795-25 mai; Lambert 1796-28 sept.; Jean-André 1798-27 av.; Jean-Rémi 1799-4 septembre.

IV M.-Josephte 1778 Bard Jean-Marie

IV Dominique 1779-15 fév. Dubé M.-Anne
Alexandre 1780-7 av.; Marguerite 1782-5 mai.

IV M.-Madeleine 1793 Dupont Jos.-Marie—S-Roch
veuf de Marguerite Després
et de M.-Anne Méthot.

IV Ignace 1786-23 octobre — Maurais M.-Josephte
Julie 1787-15 oct.; M.-Madeleine 1788-6 nov.; Jean-Baptiste 1790-24 août; Jean-Rémi 1792-8 mai ; Germain 1794-30 juin; Ignace 1796-19 juil.; M.-Josephte 1798-14 juin; M.-Louise 1800-26 av.; Joseph-Ignace 1803; Ignace 1804; M.-Sophie 1807-7 avril.

JEAN-BERNARD—ELIZABETH MICHAUD

IV Joseph 1762-18 oct. — Gagnon M.-Louise
Isabelle 1763-10 déc.; M.-Louise 1767-8 mai; Pierre-Raphaël 1771-20 avril.

IV M.-Josephte 1762 — Emond Jean

IV Pierre-B. 1774-21 novembre — Lavoie M.-Josephte
Pierre 1775-24 août; M.-Joséphine 1777-8 mars; Paul 1778-27 juil.; Isidore 1780-17 av.; Charlotte 1782-10 fév.; M.-Salomée 1783-10 nov.; Joseph-Marie 1785-8 oct.; M.-Josephte 1787-8 sept.; Salomée 1789-10 oct.; Alexis 1791-13 déc.; Geneviève 1794-5 octobre.

FRANCOIS—MARGUERITE DUMONT-GUERET

IV M.-Josephte 1762 — Bérubé Pierre

IV Joseph 1768-21 nov. — Hudon Judith
Joseph 1770-23 mai; M.-Judith 1771-23 déc.; Catherine 1773-21 septembre.

IV Catherine 1774 — St-Pierre Jean-Marie—S.-R.

IV François 1778-2 mars — Pelletier M.-Louise
François 1780-14 juil.; Jean-Baptiste 1782-20 oct.; Joseph 1784-5 août; Pierre 1786-15 juil.; Angélique 1788-24 juil.; M.-Rose 1789-31 juil.; Louis-Xavier 1790-22 août; Marguerite 1792-11 mai; Julie 1794-31 juil.; M.-Victoire 1796-5 juil.; Antoine 1801-27 novembre.

FRANCOIS-ROB.—M.-ANGELIQUE BERUBE

IV Joseph-François 1763—S.-A. — Ouellet M.-Josephte
François 1764-12 septembre—S.-A.

IV Pierre 1770—S.-A. Morin Reine

IV Isidore 1773—S.-A. [1] Pelletier Madeleine

IV Benjamin "Germain" 1776—S.-A. Pelletier M.-Josephte

Deuxième Mariage 1782—*S.-A.*—*Ouellet Charlotte Anastasie.*
Benjamin 1794-7 juin; Théotiste 1799-1 août.

JEAN-BAPTISTE—M.-JOSEPHTE BERUBE

IV Jean-Frs. 1762-18 janvier Perreault Louise-Gen.
Geneviève 1762-2 nov.; Jean-François 1764-27 fév.; Pascal 1767-31 juil.; M.-Josephte 1768-16 sept.; M.-Anne 1771-16 janv.; Catherine 1773-27 janv.; Véronique 1774-7 mai; Marie 1776-22 oct.; M.-Marthe 1778-15 mai

IV Marie-Louise 1766 Malenfant Etienne

Deuxième Mariage 1781—*Chénard Pierre—S.-R.*

IV M.-Josephte 1766 Alexandre Louis

IV Basile 1766-22 oct. Morin M.-Josephte
M.-Josephte 1767-27 sept.; Perpétue 1769-2 juin; M.-Anne 1770-5 nov.; M.-Louise 1772-4 août; M.-Angélique 1774-29 mars; Théotiste 1776-1 mai; Pascal 1778-11 fév.; M.-Charlotte 1780-18 av.; M.-Marthe 1782-11 av.; Marguerite 1784-1 juil.; Catherine 1787-9 fév.; Benjamin 1788-15 oct.; M.-Reine 1790-20 août.

IV Charles 1769-16 janv. Hudon Catherine
Charels 1770-14 janv.; Germain 1771-25 fév.; Joseph 1772-26 sept.; M.-Josephte 1774-21 août; Catherine 1776 13 août; Louis 1777-10 nov.; François 1778-11 oct.; J.-Baptiste 1780-26 fév.; Henri 1782-23 juin; Pascal 1784-16 fév.; Charlotte 1785-12 janvier; M.-Anne 1786-12 av.; Isaac 1788-22 mai; M.-Reine 1792-12 mai.

IV Pierre 1770—S.-A. Dionne M.-Josephte
M.-Josephte 1770-29 nov.; M.-Anne 1774-11 janv.;Charlotte 1775-9 juin; Gabriel 1776-23 oct.; Louis 1778-2 av.

1 Note de M. A. Martin, de Ste Anne.

Pierre 1779-4 av.; Joseph-Frs. 1781-1 sept.; Henri-Didace 1782-13 nov.; M.-Julienne 1783-1 déc.; Henri 1785-3 déc.; Pascal 1787-1 av.; Joseph-Eloi 1790-15 av.;

IV M.-Anne 1775 — Minguy André venu de France

IV Joseph-Tous. 1777-3 fév. — Hudon M.-Madeleine

Marie 1778-13 fév.; Germain 1779-30 juil.; Marie 1780-2 sept.; Isaac 1782-1 déc.; M.-Louise 1784-25 août; M.-Charlotte 1786-3 av.; Marguerite 1787-31 juil.; Joseph 1787-20 janv.; M.-Julie 1790-21 mai; M.-Josephte 1791-19 nov.; Jos.-Rémi 1794-13 av.; Régis 1795-20 août..

IV Jean-Baptiste 1778-26 janv. —Plourde Catherine.

François 1778-29 oct.; Jean-Baptiste 1780-2 janv.; Hyacinthe 1783-28 janvier.

Deuxième Mariage 1783—*S.-R.—Chénard Judith.*

Ambroise-Benoit 1785-1 janv. ; Jean-Baptiste 1786-19 juil.; Judith 1787-21 nov.; Elie 1791-16 oct. ; Pierre 1795-26 juin; Ambroise 1797-20 sept.

IV Pierre "Roch" 1779-11 janv. — Hudon M.-Modeste

M.-Josephte 1782-18 juin; M.-Julie 1784-24 nov.; M.-Anne 1787-8 av.; Jean-Elie 1789-19 mai.

IV Louis 1780-10 janv. — Hudon M.-Rose

Louis-Pascal 1780-11 nov.; Jean-Moïse 1781-25 oct.; Véronique 1783-19 janv.; M.-Rose 1784-2 oct.; Marguerite 1786-10 février; Angélique 1787-14 nov.; M.-Modeste 1788-4 déc. ; Jean-Roch 1790-30 mai ; M.-Victoire 1792-2 août; Véronique 1795-6 fév.; Louis 1796-23 fév.

JEAN-BAPTISTE—GENEVIEVE COTE

IV Catherine 1768 — Dubé Zacharie

IV Jean-Baptiste 1762-3 mai — Dubé Madeleine

Jean-Baptiste 1763-9 fév.; Jean-Baptiste 1764-2 janv.; M.-Madeleine 1766-1 août; Brigitte 1768-13 mars; Marie 1769-12 août; Geneviève 1770-15 oct.; M.-Louise

1772-30 oct.; M.-Anne 1774-5 janv.; Joseph 1775-12 août; M.-Geneviève 1776-16 oct.; Jean-Baptiste 1778-21 mars; M.-Modeste 1779-30 déc.; Michel 1783-16 juin.

IV Pierre 1765-11 février Therriault M.-Josephte
Pierre-Paul 1767-29 oct.; M.-Modeste 1771-4 av.; Pierre 1778-12 juin; Joseph-M .1781-15 août;

IV Antoine 1774-7 février Gagnon M.-Madeleine
Jean-Baptiste 1774-20 déc.; M.-Madeleine 1777-20 juil.; Geneviève 1779-3 août; Angélique 1781-9 nov.; Jean-Baptiste 1785-1 av.; Jean-Charles 1786-14 mars; Antoine 1788-14 fév.; Jean-Baptiste 1789-14 mars; Elie-Clément 1790-1 août; Euphrosine 1794-17 octobre.

IV Réné 1776—S.-A. Morneau M.-Françoise

IV Prosper 1778-23 février. Levêque M.-Anne
Jean-Baptiste.

IV Anselme 1785-24 janv. D'Auteuil Isabelle

Lévesque *JEAN-BAPTISTE ci-dessus—ANGELIQUE MIVILLE*

IV Marguerite 1785 Perreault Jean—Kam.

IV Pascal 1790-15 fév. Lambert dit Aubin M.-Anne
Pascal 1792-6 oct.; M.-Louise 1794-15 mars; M.-Anne 1796-3 juin; Félix 1797-9 août; M.-Angélique 1798-23 sept.; M.-Théotiste 1800-25 juin; Marguerite 1801-12 oct.; Hilaire 1803; Jean-B. 1804; Angèle 1806-14 sept.;

Deuxième Mariage 1808-15 *fév.—Levêque Catherine.*
Basile 1809-8 av.; Charlotte 1814-4 juil.; Georges 1816-25 av.; Emilie 1818-24 déc.; François 1820-27 octobre.

IV Louis-Marie 1792-30 janv. Roussel Charlotte

IV Brigitte 1792 Lambert François dit Aubin

Deuxième Mariage 1797—*Ouellet Amable—S.-André.*

IV Salomée 1794 Marquis André—S-André

IV Pierre-Clément 1797-3 juil. Rousseau M.-Marguerite
Antoine 1798-16 av. ; Jean-Fabien 1799-8 mai; Jean-

Pierre 1800-21 sept.; Marguerite-Sophie et M.-Angèle 1802; Charles 1803; Euphrosine 1804; François 1805; Joseph-M. 1807-15 mars; Guillaume 1808-18 juin; M.-Flore 1810-13 août.

Deuxième Mariage 1812-20 *janv.—Corbin M.-Louise, veuve de Toussaint Lebel.*

François 1813-20 juin; Sophie 1816-16 mars.

Troisième Mariage 1827-24 *avril.—Julie, veuve de Clément Cimon.*

Théodore 1830-27 juin.

IV Charles 1803-16 mai — Pelletier M.-Anne

Félix 1804; Jean 1806-12 avril.

IV Germain 1803-27 juin — Marie Antoinette

Jean-Paschal 1804; Angèle 1805; Narcisse 1806-28 nov. M.-Osithe 1808-16 oct.; Clément 1810-23 août; Guillaume 1812-19 mai; Ennode 1814-25 mars; Germain 1816-1 juil.; Jean 1818-23 juil.; Ignace 1823-19 nov.; Jean-Marie et Pierre-Eugène 1824-25 novembre.

Lesueur *LOUIS—ANNE-ANGELIQUE DUBE*

IV Angélique 1769 — Lavoie François

IV Marie-Louise 1774 — Hudon Julien

IV Louis 1777—S.-A. — Migner-Lagacé M.-Josephte

M.-Josephte 1779-31 août; M.-Reine 1781-5 janv.; Jean-Baptiste 1782-14 mai; Augustin 1784-17 fév.; Jean-Firmin 1786-24 juin; Joseph-M. 1788-1 mars; M.-Julie 1790-2 juil.; Frs.-Urbain 1792-27 juil.; Jean-Roch 1795-1 février.

IV Brigitte 1777 — Thiboutot Jean-Benoni—S.-A.

IV M.-Josephte 1777 — Leclerc Joachim

IV M.-Anne 1778 — Levêque Prosepr

IV M.-Madeleine 1781 — St-Jorre Pierre—Kam.

IV Augustin 1796-23 mai. — Denau Elizabeth

Augustin et Jean 1797-13 janv.

Deuxième Mariage 1797-27 *novembre—Bard M.-Thérèse.*

M.-Félicité 1798-24 sept.; M.-Thérèse 1800-10 fév.; M.-Christine 1801-2 nov.; Augustin 1806-30 mars; M.-Berthe 1808-26 av.; Joseph-Augustin 1810-13 août; M.-Mathilde 1812-11 juin; Joseph 1814-27 mars;

DOMINIQUE—DOROTHEE BERUBE

IV Dorothée 1770 — Dionne Germain—S.-A.

IV Joseph 1778-9 novembre — Bard M.-Thècle

Joseph 1779-12 fév.; M.-Thècle 1781-24 juin; Angélique 1783-13 mars; M.-Madeleine 1785-1 janv.; M.-Josephte 1788-17 mai; Théotiste 1789-23 sept.; M.-Thècle 1791-30 déc.; Amable 1796-15 juillet; M.-Christine 1798-27 fév.; Benoit 1800-16 avril—S.-A.

IV Catherine 1778 — Bérubé Pierre

IV Dominique 1781—S.-R. — Pelletier Angélique

Dominique 1784-20 oct.; Benoit 1786-20 mars; Angélique 1787-26 déc.; Anastasie 1790-8 av.; Zacharie 1791-10 juil.; M.-Judith 1793-21 fév.; Paul 1794-30 juil.; Anastasie 1796-28 juin; Jean-Frs.-Rémi 1798-10 mars; Hyacinthe 1801-8 oct.; Apolline 1803.

DOMINIQUE ci-dessus—M.-ANNE DIONNE

IV M.-Anne 1782 — Lebrun Basile

IV "Jean" Clément 1785-19 juil. — Bérubé M.-Anne

M.-Julienne 1788-28 mai; Jean-Clément 1790-11 mars; M.-Anne 1792-24 sept.; Vincent 1794-5 av.; Marcel 1796-21 mars.

Deuxième Mariage—S-Anne—Michaud Julie.

Clément 1798-24 oct.; Clément 1800-5 sept.; Hilaire 1802 Fabien 1803; Zéphirin "Cyprien"[1] 1804; M.-Anne 1807-31 août.

1 Ordonné en 1831.

IV M.-Madeleine 1786 Gagnon Henri

IV M.-Josephte 1787 Migner "Lagacé" Germain

IV Jean-François 1791-21 nov. Hudon Angélique,
Jean-François 1792-10 nov.; Christine 1793-5 déc.; M.-Angélique 1795-29 sept.; Pascal 1796-9 déc.; Dominique 1797-10 déc.; M.-Angélique 1799-27 juin.

Deuxième Mariage 1802—*S.-R.—Pelletier Rosalie.*
Sophie 1803; Dominique 1805; Jean-François 1806-31 juil.; M.-Emérentienne 1807-27 nov.; M.-Osithe 1809-20 av.; M.-Rosalie 1810-4 sept.; Charles 1812-3 mars; Mathilde 1814-12 mars; Jean-Eusèbe 1816-31 mars; Bruno 1818-5 janv.; Apolline 1820-14 av.; Rosalie 1822-23 fév.; Virginie 1824-2 av.; Germain 1825-16 juin; Henriette 1827-4 août.

IV Charlotte 1795 Miville Clément
veuf de Angélique Conscient dit St-Aubin

IV Zacharie 1797—S.-A. Migner "Lagacé" M.-Madeleine
Zacharie 1797-14 nov.; M.-Théotiste 1799-25 mars; Antoine 1801-18 mars; Germain 1802-12 juil.; J.-Edouard 1803-24 sept.; Henriette 1805; Marie 1806-26 nov.; Clément 1808-7 oct.; Jean 1810-26 sept.; Félicité 1812-5 déc.; Joseph 1814-31 oct.; Mathilde 1816-14 avril.

IV M.-Rose 1801 Clermont Jean-Baptiste
veuf de M. D'Auteuil

PIERRE-BERNARD—MADELEINE BERUBE

IV M.-Madeleine 1777 Pelletier Pierre—Kam.

IV Pierre 1785-27 juin Hudon M.-Anne
M.-Anne 1786-23 av.; Charlotte 1788-6 av.; Victorien 1790-24 mars; M.-Anastasie 1792-22 mars; Jean-Baptiste 1794-2 mars; M.-Julie 1797-28 janv.; Henri 1798-12 novembre.

LOUIS-CHARLES—M.-JOSEPHTE HUDON

IV Anselme 1774—Kam. Doiron "Vincent" M.-Frse

Noël 1775-24 juil.; André 1776-28 nov.; Anselme 1778-15 mars; M.-Josephte 1779-4 août; M.-Josephte 1781-24 fév.; Louis 1782-20 juin; M.-Louise 1783-31 août; Charlotte 1784-6 septembre; Michel 1785-26 sept.; Félicité 1787-24 juin; M.-Reine 1789-14 août; Pascal 1791-24 av.; Jean-Isaïe 1792-19 octobre.

LOUIS-CHARLES ci-dessus—JOSEPHTE HAUTIN

IV Marie 1780 — Bard Augustin

IV M.-Louise 1785 — Dancosse Jean-Marie

IV Alexis 1787—S.-A. — Bois M.-Anne

Alexis 1788-29 mai ; M.-Anne 1790-26 fév. ; Charles 1791-13 oct.; M.-Anne 1793-11 janv.; Hyacinthe 1794-17 juil.; Ursule 1796-10 août; Charlotte 1797-15 déc.; M.-Marcelline 1799-5 sept.; Jos.-Edouard 1801-24 août; Edouard 1803; M.-Mathilde 1805; M.-Séraphine 1808-28 mai.

IV Pierre 1794-10 fév.; — Michaud Marie-Louise

Charlotte 1795-29 janv.; Pierre 1796-11 juil.; Germain 1798-9 déc.; M.-Anne 1799-18 nov.; Hilaire 1802; Pierre 1809-5 janvier.

IV Joseph 1795—S.-A. — Bois M.-Josephte

Joseph 1796-16 nov.; Germain 1800-29 mars; Rémi 1802 M.-Josephte 1803; Marie-Véronique 1806-1 janv.; Marie-Marguerite 1807-14 mars.

Deuxième Mariage 1809-20 *novembre—Levêque M.-Josephte*

Magloire 1810-6 déc.; Mathilde 1813-18 nov.; Apolline 1815-29 janv.; Henriette 1816-13 oct.; Jean-Isaïe 1818-15 fév.; Angélique 1820-18 fév.; Pierre-Bruno 1821-22 fév.; Euphrosine 1822-5 mai; Ovide 1824-27 septembre.

IV Louis 1804-6 fév. — Gagnon M.-Geneviève

Olivier 1805; Pierre-Louis 1807-13 fév.; Hilaire 1808-9 nov.; Bernard 1810-16 oct.; Jean-Guillaume 1813-17 mars; M.-Justine 1815-29 mai; Louise-Esther 1816-9 déc.; Denis 1820-3 oct.; M.-Claire 1824-3 mars; Emérence 1825-17 septembre.

ANTOINE—GENEVIEVE HAUTIN

IV Athanase 1779—Kam. Guéret "Dumont" Catherine

IV Patrice 1780-20 novembre Lavoie M.-Victoire
M.-Judith 1781-9 août; M.-Victoire 1782-18 nov.; M.-Josephte 1784-7mars; Vincent 1785-24 juin; Louis-Marie 1787-13 fév.; Charles 1788-22 déc.; Lambert 1790-12 décembre; Ignace 1792-2 déc.; Jean-Elie 1794-27 nov.; Anastasie 1796-29 mai; M.-Louise 1798-28 avril.

Deuxième Mariage 1800-27 *octobre—Levêque M.-Josephte.*
M.-Emilienne 1801-7 sept.; Charlotte 1803-5 janv.; Jean Hilaire 1804-15 mars; Hyppolite 1806-11 sept.; M.-Adélaide 1808-17 sept.; M.-Osithe 1809-6 septembre.

IV M.-Rosalie 1786 Bérubé Félix
veuf de Catherine Ouellet

IV Catherine 1792 Vaillancourt Ignace—Kam.
veuf de Elizabeth Paradis

ANTOINE ci-dessus—M.-ISABELLE DUBE

IV Pierre 1792-18 juin Lavoie M.-Madeleine
Angélique 1793-15 juin

Deuxième Mariage 1800-6 *octobre—Pelletier Louise.*
Antoine 1801-18 juin; Priscille 1802; Catherine 1804; Jean-Baptiste et Charlotte 1806-10 janv.; Cyriac 1807-29 mars; Narcisse 1809-19 mars; Paul 1811-4 av.; Jean-Nérée 1813-24 mars; Apolline 1814-21 déc.; Edouard 1816-7 juin; Louis 1818-2 fév.; M.-Luce 1819-23 sept.; Marguerite 1823-13 mars.

IV Jean-François 1795-26 oct. Gagnon Brigitte
Brigitte 1796-18 juil.; Jean-Baptiste 1797-8 juil.; M.-Brigitte 1799-9 mars; Germain 1800-20 av.; M.-Louise 1801-18 nov.; Angèle 1803; Adélaide 1805; Jean 1807-29 mai.

JOSEPH—GENEVIEVE CARON

IV Catherine 1783 Morel de la Durantaye Joseph

JEAN—MARTHE MARGUERITE MICHON

IV M.-Josephte 1791 — Rioux Vincent—T-Pistoles veuf de Julienne Drouin

JOSEPH-FRS—MARIE-LOUISE MAURAIS

V Joseph 1780-13 novembre — Dubé M.-Josephte

M.-Josephte 1781-7 oct.; M.-Félicité 1783-7 mars; Angélique 1784-3 av.; M.-Victoire 1786-2 août; Joseph-Firmin 1788-8 mai; Rosalie 1790-31 mai; Isaac 1792-14 janv.; Marie-Eulalie 1793-24 fév.; Constance 1795-23 mars; M.-Thècle 1796-22 oct.; Marie 1798-12 juil.; Louis 1800-2 nov.; Antoine 1802.

V Ignace 1787-—S.-A. — Grondin Charlotte

Augustin 1787-21 nov.; Jean-Isaac 1789-8 av.; Charlotte 1791-16 fév.; Rosalie 1792-29 sept.; Jean-Rémi 1794-10 septembre; Jean Ignace 1797-12 juil.; M.-Madeleine 1799-13 mai; Henri 1801-3 septembre; Olivier 1803; Céleste 1805; Cyprien 1808-10 av.; Hyacinthe-Ignace 1810-8 octobre.

V M.-Josephte 1788 — Proulx Alexis—Kam. veuf de Marie Tardif

V Geneviève 1792 — Dubé Charles

V Théotiste 1808 — Bérubé Jean-Chrysostôme

JEAN-FRANCOIS—LOUISE-GENEVIEVE PERREAULT

V M.-Geneviève 1786 — Boucher Jeau-Aristobule

V Jean-François 1788-14 janvier — Boucher M.-Victoire

M.-Cécile 1788-12 octobre; Jean-Chrysostôme 1790-13 mars; Léandre 1791-27 août; Adélaide 1792-26 août; Jean-Françcois 1793-26 nov.; M.-Angélique 1795-25 mai; M.-Josephte 1796-16 déc.; M.-Marthe 1798-16 av.; M.-Angèle 1799-17 déc.; M.-Christine 1801-11 mars; Marie-Catherine 1802; Rémi 1804; Pierre-Noël 1805; Jean-Narcisse 1807-11 juin.

V Jean-Baptiste 1794-20 janv. Bérubé Euphrosine
Charlemagne 1794-28 nov.; Anastasie 1796-24 oct.; M.-Angélique 1799-3 sept.; Marguerite-Sophie 1801-1 nov.

V M.-Anne 1794 Plourde François

V M.-Josephte 1797 Plourde Augustin

V Véronique 1801 Hudon Nicolas-Marc

V Firmin 1802—Kam. Ouellet Rose
M.-Lucie 1804-2 nov.; M.-Angèle 1808-10 fév.; M.-Osithe 1810-13 mai; Jean-Baptiste 1820-7 juillet.

PIERRE—MARIE THERRIAULT

V M.-Josephte 1787 Blier Jacques—Kam.

V Pierre-Paul 1789-10 août Lebrun M.-Madeleine
Paul-Olivier 1790-16 mai; Jean-Laurent 1793-7 août; Ambroise 1795-29 av.; Jean-Isaac 1797-22 mars; M.-Thècle 1798-23 novembre; M.-Angélique 1800-5 juil.

PIERRE—M.-JOSEPHTE DIONNE

V M.-Josephte 1787 Malenfant Guillaume—S.-R.

V Gabriel 1801-19 janv. Bérubé Marguerite
Etienne 1801-26 déc.; Marguerite 1803; Louis-Marie 1804; Gabriel 1805; Eloi 1806-20 juil.; Bernard 1807-9 août; Léocadie 1808-19 sept.; Anastasie 1809-23 oct.; Paul 1811-3 fév.; Mathilde 1812-22 mars; M.-Luce 1813 20 avril; Jean 1814-29 déc.; Elizabeth 1817-2 mai; Henriette 1818-21 juin; Ignace 1819-8 novembre.

V Jean-Pierre 1803-16 mai Plourde Julienne
Louise-Lucie 1804; Jean-Pierre 1805; Canut 1807-19 janv.; M.-Julienne 1808-22 nov.; M.-Agnès 1810-6 av.; Stanislas 1811-8 juil.; M.-Osithe 1813-27 av.; M.-Séraphine 1815-12 av.; Joseph 1816-16 av. ; M.-Séraphine 1815-12 av.; Joseph 1816-16 av.; Jean- 1818-16 fév.; Pascal 1819-10 sept.;

Deuxième Mariage 1822-12 *février—Paradis M.-Rose.*

V Joseph 1804-8 octobre — Lavoie Madeleine

Adélaide 1806-21 janv.; Pierre 1808-6 janv.; M.-Madeleine 1807-27 janv.; Marcelline 1810-30 av.; Léocadie 1811-3 août; Marie 1812-20 sept.; Joseph 1814-2 av.; Placide 1815-30 nov.; Eloi 1817-24 juin; Emérence 1818 29 octobre; M.-Séraphine 1820-12 sept.; Eloi 1822-22 juil.;

Deuxième Mariage 1823-27 *octobre—Plourde M.-Madeleine*

Louis 1826-12 octobre.

V Julienne 1808 — Lavoie Augustin

V Louis 1809-13 février — Gagnon Marie

Louis-Marie 1809-26 nov.; M.-Léocadie 1812-6 janvier; Thomas 1815-21 déc.; M.-Emérence 1819-11 juin; M.-Basilice 1824-2 avril.

V Eloi 1819-26 juil. — Roy "Desj." Marie-Félicité

M.-Osine 1820-1 av.; M.-Sophie 1821-12 fév.; Eloi 1823-11 av.; M.-Domine 1825-26 janv.; M.-Louise 1827-19 oct.; M.-Octavie 1831-31 janv.; M.-Clémentine 1833-24 août; Godefroy 1836-3 novembre.

JEAN-BAPTISTE—MADELEINE DUBE

V J.-Charles 1788-21 avril — Plourde M.-Louise

Michel 1789-13 mars; Anastasie 1790-22 sept.; Esther 1792-24 mai; Charlotte 1794-8 juin; Hilaire 1795-19 juil.; Benjamin 1796-19 nov.; Jean-Edouard 1800-7 mai; M.-Angèle 1802; M.-Louise 1803; François 1804; Jean-Magloire 1806-23 fév.; M.-Sophie 1808-10 mars; M.-Luce 1809-11 mai; M.-Louise 1810-3 oct.; M.-Victoire 1812-31 octobre.

V Brigitte 1793 — Leclerc François—Kam.

V Claire 1793 — Leclerc Gabriel

V Madeleine 1795 — Lurette Jean-Baptiste veuf de Louise Bacelet

JOSEPH—M.-JUDITH HUDON

V Joseph 1792-13 février — Gagnon Elizabeth
Jos.-Marie 1793-20 mars.

FRANCOIS—M.-LOUISE PELLETIER

V M.-Louise 1797 — Martin Raphaël—S.-A.

V Jean-Baptiste 1806-17 février — Hudon Marguerite
Jean-Baptiste 1806-30 nov.; M.-Aurélie 1808-16 av.; J.-Magloire 1809-30 av.; Vincent 1813-7 février.

V Marguerite 1808 — Béchard François—Kam.

V Pierre 1811-30 septembre — Chamberland M.-Thérèse
M.-Mathilde 1812; Pierre 1813-27 sept.; Nazaire 1814-20 oct.; Georges 1816-20 juin; Honoré 1817-23 juil.; Frs.-Xavier 1819-9 janv.; J.-Rémi 1820-7 nov.; Henriette 1822-2 mars; Théodore 1823-2 oct.; M.-Lucie 1825-21 av.; Hortense 1826-27 sept.; Léocadie 1828-21 juil.; M.-Christine 1830-8 avril; Eléonore 1831-19 oct.

V Julie 1813 — Lavoie Jean—Kam.

V Joseph 1816-28 octobre — Dubé M.-Céleste
François 1817-2 sept.; M.-Euphrosine 1818-16 nov.; M.-Basilice 1820-21 fév.; Jean-Baptiste 1821-22 fév.; M.-Justine 1822-21 mars; Louis 1823-16 mai; M.-Elizabeth 1824-14 mai; M.-Céleste 1825-18 av.; Alexis 1826-7 juin; Joseph 1829-5 fév.

JEAN—MADELEINE FORTIN

V Angélique 1792 — Plourde André

V Jean-F. 1793-24 juin — Plourde Brigitte
Brigitte 1794-28 av.; M.-Victoire 1795-20 août; Jean-Baptiste 1797-30 av.; Marcel 1798-13 oct.; André 1800-13 août; Pierre 1802; Olivier 1803; M.-Séraphique 1805; Henri 1806-11 av.; Jean-Baptiste 1808-3 août.

V M.-Madeleine 1795 — Lebrun Ambroise

V Jean-Vincent 1797-1 mai — Moreau M.-Cécile
Français 1798-26 fév.; Joseph 1799-10 mars; Jean-Magloire 1801-14 mai; Jean 1802.

V Julie 1802 — Gagnon André

V Hilaire 1802—S.-A. — Petit dit St-Pierre Agathe

V Germain 1805-25 février — Plourde M.-Catherine
Germain 1806-20 mai; Catherine 1807-8 juin; M.-Josephte 1808-11 juil.; M.-Madeleine 1809-6 sept.; Domitille 1810-2 oct.; Joseph 1812-15 mars; Anastasie 1813-18 sept.; Jean 1815-30 juin; M.-Lucie 1816-18 sept.; Germain 1817-31 août; M.-Thècle 1819-12 mars; M.-Ombéline 1820-27 av.; M.-Julie 1822-4 av.; Louise-Sara 1824-14 mai; Zéphirin 1825-2 sept.; Napoléon 1827-30 janv.; M.-Félicité 1831-11 février

V Hilaire 1805-10 juin — *"2ème m. ?"* Boucher Angélique
Euphémie 1806-19 déc.; Paul-Hilaire 1808-30 av.; Clarisse 1809-19 nov.; Angélique-Beaume 1811-31 août; Jean 1813-17 sept.; Olivier 1815-25 av.; Joseph 1817-26 mai; Eugène 1821-30 mars; M.-Julienne 1823-16 fév.

V Rosalie 1806 — Richard Pierre

V Louise-Françoise 1807 — Boucher Jean-B.—Kam.

V Charles 1811-4 novembre — Richard M.-Louise
M.-Christine 1813-22 sept.; Frauçois 1815-1 mai; M.-Priscille et M.-Justine 1817-22 juin; Jean-Frs. 1820-21 oct.; M.-Charlotte 1827-5 janvier.

Deuxème Mariage 1845-15 *av.—Gagnon Marie, veuve de Vincent Levêque.*

JOSEPH—M.-LOUISE GAGNON

V M.-Félicité 1794 — Lebel Pierre

V Raphaël 1798—Kam. — Mignot-Labrie M.-Louise
M.-Eléonore 1799--23 juin; M.-Céleste 1800-8 sept.; Marie 1802-18 mai; M.-Agnès 1803-19 déc.; J.-Cyrille 1806-24 janv.; M.-Louise 1807-16 mai; M.-Justine 1808-

23 juin; Marie 1809-4 août; Domitille 1811-13 janv.; M.-Thérèse 1812-31 mars; Marie 1813-26 août; M.-Lucie 1815-7 fév.; Marie 1816-14 juin; M.-Claire 1818-14 av.; M.-Victoire 1820-4 novembre.

PIERRE—GENEVIEVE ST-JORRE

V Geneviève 1794 — Gagnon "Belz." Réné—Rimouski

V Françoise 1794 — Banville Charles—Rimouski

V M.-Modeste 1796 — Lavoie Isabelle—Kam.

V Pierre 1802-2 août — Dumais M.-Thècle

M.-Victoire 1803; Jean-Rémi 1804; Angèle 1805; Olivier 1807-26 mars; M.-Christine 1808-13 sept.; M.-Lucie 1810-26 juin; M.-Flavie et Marie-Louise 1811-6 déc.; Pierre 1813-13 juil.; Magloire 1816-13 mai.

V M.-Charlotte 1811 — Gagnon Pascal

Levesque *PIERRE-ROCH—MODESTE HUDON*

V Julie 1802 — Paradis Joseph

Deuxième Mariage 1812—*Bélanger Jos.-Marie—S.-R.*

V M.-Modeste 1796 — Anctil Noël

V Elie 1808-25 janvier — Hudon Charlotte

M.-Hortense 1811-11 nov.; M.-Henriette 1813-17 sept.; Marie 1815-31 août; Noël 1817-26 août; Charlotte 1819 6 déc.; Louis 1822-21 mars; Jean-Baptiste 1824-14 fév.; Casimir D. 1830-12 mars.

V M.-Anne 1809 — Bérubé Hilaire

ANTOINE—M.-MADELEINE GAGNON "Belles Is."

V Geneviève 1798 — Santerre Joseph—Kam.

V M.-Madeleine 1799 — Martin Jos.-Amable—Kam.

V Angélique 1799 — Migner François—Kam.

V Charles 1806-10 fév. — Levêque M.-Anne

M.-Osithe 1807-27 av.; Louis 1810-2 juin; Henri 1811-15 juil.; Georges 1814-2 mars; Pierre-Frs 1816-15 janv.; J.-Rémi 1816-12 mai.

V M.-Julie 1807 — Caron Joseph—S.-R.

V Euphrosine 1813 — Bérubé Michel—Trois-Pistoles

ANSELME—M.-FRANCOISE DOIRON "Vincent"

V Anselme 1798-4 juin — Emond Rosalie

Mathilde 1799-14 mars; Edouard 1800-16 juil.; Pierre 1802; Abraham 1805; Jean-Olivier 1807-19 nov.; Norbert 1810-26 juin; M.-Sophie 1813-14 mars; M.-Julienne 1816-7 mars; Joseph-Hyppolite 1818-2 oct.; M.-Lucie 1821-14 mars;.

Deuxième Mariage 1823-5 *mai—Dumont Marguerite.*

M.-Ursule 1824-12 sept.

V Michel 1814-24 oct. — Lavoie Scholastique

Michel 1815-31 juillet.

BENOIT—MARIE LEBRUN

V Marie 1798 — Ouellet Joseph—Cap St-Ignace

V Charlotte 1801 — Plourde Paul

V Véronique 1804 — Levêque Joseph

Deuxième Mariage 1815—*Dubé Alexandre—Kam.*

V Benoit 1806-25 août — Levêque Angélique

Benoit 1807-14 déc.; Angélique 1808-31 oct.; M.-Justine 1810-30 janv.; M.-Flavie 1812-7mai; Benoit 1813-3 nov. Charlotte 1815-5 juin; Joseph 1816-6 sept.; Henri 1817-25 déc.; M.-Adée 1819-20 nov.; Jean-Baptiste 1820 19 nov.; Emérence 1822-10 sept.; Paul 1824-4 av.; Adélaide 1826-8 janv.; Joseph 1828-4 mars.

V Julie 1809 — St-Pierre Dessaint Joseph—S.-A.

V Jean 1812-27 juillet — Paradis Julienne

Julienne 1813-23 juin; Jean 1814-18 oct.; Adélaide

1816-29 mars; Marie 1818-2 mars; Bruno 1820-11 juil.; M.-Anne 1822-19 sept.; Henri 1824-20 oct.; Zacharie 1828-2 juin; M.-Delphine 1831-19 janv.; Jean 1833-15 sept.; Philomène 1837-29 nov.; Charles 1840-8 avril.

V Joseph 1813-1 mars — Bonenfant Charlotte
M.-Angélique 1814-8 février

Deuxième Mariage 1818-23 *nov.—Levêque M.-Théotiste.*

J.-Cyprien 1819-16 sept.; Henri 1820-20 nov.; Benoit 1822-30 juil.; Joseph-Bruno 1824-27 mai; Jean-Paulin 1826-22 juin; Augustin 1837-23 décembre.

V Louis 1815-7 août — Levêque M.-Josephte
M.-Priscille 1816-24 mai; M.-Justine 1817-25 av.; M.-Priscille 1814-5 mai; Adélaide 1820-1 sept.; Louis 1823-28 janv.; Georges 1825-9 fév.; M.-Esther 1826-20 novembre

Deuxième Mariage 1844-23 *juil.—Boucher "Caron" M.-Jos.*

V André 1818-12 oct. — Ouellet M.-Angélique
André 1819-23 sept.; Antoine 1820-21 déc.; Angélique 1823-15 sept.; M.-Auzille 1825-15 janv.; M.-Osithe 1826-7 mars.

V Lambert 1827—Kam. — M.-Louise Lebel
Catherine 1828-4 fév.; Joseph-Bruno 1829-14 janv.; Domitille 1830-6 janv.; Esther 1831-11 mars; Lambert 1832-14 mars; André 1835-12 septembre

Levesque *PIERRE-BERNARD—JOSEPHTE LAVOIE*

V Pierre 1800-9 sept. — Gagnon M.-Charlotte
M.-Charlotte 1801-17 juin; Pierre-Bernard 1802; Pierre 1804; M.-Josephte 1805; Angustin 1806-18 août.

V Charlotte 1800 — Gagnon Joseph

V Marie 1806 — Rioux Stanislas—T.-Pistoles

BASILE—M.-JOSEPHTE MORIN

V M.-Josephte 1800 — Levêque Patrice veuf de Victoire Lavoie

V M.-Louise 1802 — Bérubé Romain veuf d'Angélique Alexandre

V M.-Anne 1803 — Lavoie Augustin

V Pascal 1804-9 janvier — Bérubé Marie

M.-Julie 1804; Joseph 1806-13 mars; M.-Osithe 1807-1 sept.; Félix 1809-22 janv.; Marcel 1810-30 déc.; Pascal 1812-13 septembre.

Deuxième Mariage 1814-10 *janv.—Corbin "Lacroix" Rosalie*

M.-Sophie 1816-30 mars.

Troisième Mariage 1838-25 *sept.—Lizotte Marguerite.*

M.-Louise-Emma 1852-18 nov.;—Mont-Carmel.

V Marguerite 1808 — Courci Jean-Benoit—S.-A.

V Catherine 1808 — Levêque Pascal veuf de M.-A. Lambert

V M.-Reine 1817 — Plourde Pierre

CHARLES—CATHERINE HUDON

V Germain 1894-13 oct.;—S-Roch — Charrois Geneviève

M.-Rosalie 1795-2 nov.; M.-Charlotte 1796-18 déc.; M.-Priscille 1798-27 oct.; Emérence 1801-7 av.; Jean Hilaire 1802; Bernard 1804; M.-Emélie 1806-22 mai; Honoré 1808-7 mars; M.-Julie 1809-6 oct.; M.-Florence 1811-5 sept.; Joseph 1813-15 mars; J.-Cyrille 1815-6 av.; Basilice 1817-7 février

V M.-Anne 1806 — Levêque Charles

FRANCOIS—M.-JOSEPHTE OUELLET—S.-A.

V Josephte 1792—S.-A. — Bouchard Joseph—R.-O.

V Jean-Baptiste 1806—S.-A. — Gagnon Marie "Alexandre"

V Joseph 1807—S.-A. Michaud Dorothée

LOUIS—M.-ROSE HUDON

V Moise 1806-7 janvier Lebel M.-Anne

M.-Anne 1806-2 nov.; Louis-Moïse 1808-10 sept.; Maximin 1811-17 sept.; Ignace 1814-20 mars; Théotiste 1817-26 janv.; Mathilde 1819-4 mai; Georges 1822-30 septembre

V Marguerite 1810 Paradis Firmin—Kam.

Deuxième Mariage 1821—*Lebel J.-Baptiste—S.-A.*

V Pascal 1812-13 av. Chamberland M.-Madeleine

Angèle 1813-25 août; François 1814-13 déc.; Pascal 1816-15 janv.; Augustin 1817-9 av.; M.-Lucie 1818-21 oct.; M.-Justine 1820-1 janvier.

V Rosalie 1812 Paradis Jean-Baptiste—Kam.

V Louis 1818-3 août Jean "Pierre-Jean" Charlotte

Angèle 1819-14 juin; Joseph 1820-19 mars; Louis 1822-10 déc.; Hubert 1825-5 mars; Henriette 1826-26 juil.; Augustin 1828-16 mars; Emilienne 1829-5 déc.; M.-Adèle 1831-28 fév.; Emérentienne 1832-2 fév.; George 1834-22 août; M.-Agnès 1835-14 déc.; M.-Arthémise 1838-19 avril.

PROSPER—M.-ANNE LEVEQUE

V J.-Baptiste 1803-10 oct. Gagnon M.-Josephte

Honorine 1810-5 sept.; William 1812-7 mai.

V Prosper 1805—Kam. Bérubé Madeleine "Antoine"

Adélaide 1816-20 août.

JOSEPH—THECLE BARD—S.-R.

V Angélique 1803 Bérubé Jean-Silvestre

V Joseph 1804-18 juin Levêque Véronique

Véronique 1805; Joseph 1806-8 déc.; M.-Lucie 1808-14 sept.; M.-Priscille 1811-3 juin.

V M.-Madeleine 1805 — Migner Louis

V M.-Théotiste 1808 — Paradis Henri

V Jean 1816-30 juillet — Santerre Salomée

Jean 1818-8 av.; Rosalie 1819-28 août; M.-Firmine 1821-2 déc.; Joseph-Bruno 1823-12 août; Joseph-Thadée 1826-18 oct.; Georges 1828-13 av.; Michel 1831-12 août; Edouard 1835-22 fév.; Eusèbe 1841-25 mars.

JOSEPH—M.-MADELEINE HUDON

V Germain 1803—Kam. — Paradis Victoire

J.-Narcisse 1803; M.-Auz.-Emilienne 1805; Joseph-Magloire 1807-10 mars; Marie 1808-30 sept.; Antoine-Stanislas 1810-1 fév.; Charles-Eusèbe 1812-12 janv.; J.-Germain 1813-13 octobre.

V Marguerite 1806 — Gagnon J.-Baptiste

V M.-Louise 1806 — Martin Raphaël veuf de M. L. Levêque

V Charlotte 1809 — Bérubé Pascal

Deuxième Mariage 1819—*Gagnon Charles*

V M.-Josephte 1809 — Lavoie Etienne—Kam.

DOMINIQUE—ANGELIQUE PELLETIER

V Angélique 1806 — Levêque Benoit

V Marie 1807 — Roussel Henri

V Zacharie 1812-8 sept. — D'Auteuil Isabelle

Charles-Marcel 1814-26 sept.; Dominique 1816-2 sept.

Deuxième Mariage 1819—*Kam.—Lebrun Antoinette.*

Benoit 1820-8 fév.; Zacharie 1820-21 déc.; Jean-Bruno 1822-5 août; Louis 1823-29 août; Angélique 1825-14 fév.; Mathilde 1826-30 déc.; Vitaline 1828-9 mars; Jean-Eugène 1829-13 av.; Zacharie 1830-29 mai; Eusèbe 1831-19 juin; Adélaide 1833-19 mars; Aglaé 1835-10 oct.; Robert 1837-16 sept.; Fébronie 1840-8 juin.

V M.-Judith 1814 — Rossignol Frédéric veuf de Radégonde Rioux

V Paul 1819-25 janv. — Gagnon Brigitte

M.-Eléonore 1819-2 nov.; Paul 1820-4 août; J.-Paul 1822-5 fév.; Bruno 1823-4 déc.; M.-Zoé 1826-16 janv. M.-Sara 1828-14 fév.; Henri 1830-6 av.; André 1832-20 fév.; M.-Julienne 1833-8 av.; Alexandre 1835-8 mars.

Deuxième Mariage 1836-1 *fév.—Gagnon "Belles-Isles" G.*

Dominique 1836-29 déc.; Zéphirin 1838-15 sept.; Arthémise 1839-21 nov.; Délina 1841-2 mars; Frs.-Xavier 1842-14 av.; M.-Henriette 1843-18 mars ; Jean 1844-23 juil.; J.-Victor 1848-11 novembre.

V Anastasie 1821 — Lavoie Jean—Kam.

V Apolline 1824 — Ouellet André

Lévesque *PATRICE—VICTOIRE LAVOIE*

V Judith 1806 — Bérubé Raphaël

V Vincent 1810-7 mai — Emond M.-Théotiste

Louis 1811-25 février; Hyppolite 1813-24 août.

V Louis-Marie 1811-4 novembre — Emond Julie

M.-Julie 1812-31 mai; M.-Florence 1813-4 mars; Ls-Marie 1814-2 juin; J.-Théodule 1815-25 novembre.

Deuxième Mariage 1819-22 *fév.—Malenfant Constance.*

V M.-Josephte 1815 — Levêque Louis

V Lambert 1816-16 nov. — Paturel "Lepaturel" Henriette

Henriette 1819-2 déc.; Lambert 1821-20 fév.; Rachel 1822-19 août; Esther 1823-24 déc.; Joseph 1825-6 déc.; J.-Clément 1829-23 fév.; M.-Justine 1820-13 nov.; J.-Lambert 1832-2 mars; Benjamin 1833-14 nov.; Vitaline 1835-12 sept.; M.-Agnès 1837-2 février.

V Ignace [1] 1818-23 novembre — Rousseau Victoire

1 Revalidé le 24 novembre 1825.

M.-Esther 1819-7 oct.; Basilice 1820-1 nov.; Domitille 1821-24 oct.; Ignace 1823-25 fév.; J.-Josaphat 1824-26 av.; M.-Victoire 1825-7 déc.; George 1828-24 fév.; Clément 1829-8 mars; J.-George 1831-25 av.; Benjamin 1832-27 août; Jean-1834-16 juil.; Henri 1835-28 sept.; Louis 1836-22 oct.; Rosalie 1838-10 av.; M.-Victoire 1840-18 mars; M.-Henriette 1841-9 mars; Arthémise 1842-2 mars; Pierre 1843-7 mai; J.-Amable 1844-18 nov.

V Marie-Louise 1822 — Laplante Hyacinthe—S.-A.

V Héli 1823-6 oct. — Leclerc M.-Ursule

PATRICE ci-dessus—JOSEPHTE LEVEQUE

V Hilaire 1827-17 nov. — Souci Victoire

Joseph 1829-13 déc.; M.-Victoire 1831-28 av.; M.-Adèle 1832-24 mars; M.-Philomène 1837-4 septembre.

JEAN-BAPTISTE—JUDITH CHENARD

V Judith 1807 — Hudon Gabriel—Kam.

V Elie 1815—S.-A. — Lizotte Scholastique

Scholastique 1818-13 nov.; Elie-Théophile 1820-21 août

LOUIS—M.-JOSEPHTE MIGNER

V M.-Reine 1807 — Dubé Nicolas

V Augustin 1809-20 novembre — Hudon Angélique

Louis 1810-28 oct.; Augustin 1812-24 août; M.-Zoé 1813 19 nov.; M.-Emilie 1815-11 fév.; Hyacinthe 1816-9 juil.; Pierre 1818-1 av.; M.-Justine 1819-14 déc.; J.-Bruno 1821-7 sept.; Léocadie 1823-21 juil.; Jean-Baptiste 1825-1 mai; M.-Brigitte 1826-8 oct.; George 1828-24 av.; Antoine 1829-19 juillet.

V Louis 1818-19 octobre — Emond M.-Théotiste veuve de Vincent Levêque

Louis 1819-10 août; J.-Louis 1822-5 janvier.

V Joseph 1818-4 mai — Hudon M.-Henriette

Deuxième Mariage 1823-12 *mai—Levêque Emérence.*

M.-Basilce 1824-25 fév.; M.-Henriette 1825-21 av.; Joseph 1826-4 oct.; Thomas 1828-15 mars; M.-Olympe 1829-23 sept.; Basilice 1831-29 juil.; Pierre-Charles 1833 16 av.; M.-Adèle 1835-2 fév.; M.-Onésime 1837-22 fév.; J.-Nazaire 1840-30 octobre.

ALEXIS—M.-ANNE BOIS

V M.-Anne 1808 — Bélanger Pierre

ATHANASE—CATHERINE DUMONT-GUERET

V Marcel 1809-13 fév. — Courcy M.-Vitaline

Jean-Cyriac 1816-1 août.

Levesque *PIERRE—M.-ANNE HUDON*

V Théodule 1812-12 oct. — Dumont M.Victoire

Théodule 1813-15 déc.; Milburge 1816-2 juil.; Eugène 1817-6 juil.; M.-Julie 1818-10 nov.; Guillaume 1820-15 fév.; M.-Vitaline 1822-2 juil.; J.-Bruno 1824-18 mai; M.-Sophie 1826-14 av.; J.-Théodule 1828-2 mars.

V M.-Anne 1815 — Côté Louis

V Anastasie 1820 — Dionne François—Kam.

V Jean-Baptiste 1825-6 septembre — Leclerc M.-Geneviève

Pierre J.-B. 1826-28 juin; M.-Georgina 1828-4 mai; Jean Baptiste 1830-10 mai; M.-Justine 1832-13 janv.; M.-Adéline 1833-23 juin; Marie 1834-5 nov.; Philomène 1836 6 déc.; M.-Bérénice 1840-21 juillet.

V Henri 1828—S-Roch — Pelletier Elizabeth

Jean-B. 1829-10 juin; Luce 1831-26 fév.; Priscille 1834-16 mars; Magloire 1836-28 août; Henri 1838-24 juil.; Théophile-Narcisse 1839-23 oct.; Fébronie 1841-6 juil.; Emma 1842-26 déc.; Caroline 1844-29 août; Henri-Alfred 1847-9 déc.; Henri-Arthur 1849-4 juin; Alphonsine 1850-20 sept.; Henri-Arthur 1853-3 sept.; Joseph 1854-26 décembre.

PIERRE—REINE MORIN

V François 1804—S.-A. St-Pierre Petit Lucie-Julie
Théodore 1809-11 janv.; Marie 1814-30 juillet.

BENJAMIN "GERMAIN"—CHARLOTTE-A. OUELLET

V Germain 1821—S.-A. Dionne Salomée "Antoine"
Henriette 1822-10 écembre.

V Benjamin 1822—S.-A. Martin Priscille "Henri"

IGNACE—M.-JOSEPHTE MAURAIS

V Germain 1813-14 juin Bérubé M.-Marguerite
Rémi 1814-30 août; Jean-Frs. 1815-22 nov.; Basile 1817-4 sept.; Pierre 1819-5 sept.; Bernard 1821-13 août; Catherine 1823-7 janv.; M.-Zoé 1824-16 oct.; Germain 1827-4 fév.; M.-Sara 1829-17 juin; Marcelline 1832-12 mars; J.-Eusèbe 1839-23 février.

V M.-Madeleine 1813 L'Italien Isidore—Kam.

V Jean-Rémi 1815-6 novembre Plourde M.-Julie
M.-Josephte 1817-2 mars; Rémi 1818-15 juil.; Patrice 1820-18 janv.; J.-Eusèbe 1821-7 août; M.-Justine 1823-9 mars; Marguerite-Claire 1824-4 mai ; J.-Pascal 1829-7 août; M.-Flavie 1831-15 février.

V Marguerite 1820 Hudon Paul

V Ignace 1826—S.-A. Pelletier Emilienne "Henri"
Arthémise 1836-12 août.

V Sophie 1827 Gauvin Joseph

CLEMENT—M.-ANNE BERUBE

V Marcel 1814-22 août Blondeau M.-Madeleine
Lucie-Léocadie 1816-8 mars; J.-Marcel 1818-13 av.; Joseph 1820-18 fév.; Clément 1821-21 sept.; Onésime 1823-24 mai; M.-Virginie 1827-26 août; Théophile 1829-24 fév. Virginie 1830-10 juin; Joseph 1833-31 mars; M.-Salima

1835-11 juin ; Célina 1837-31 mai ; Zéphirin 1838-17 juin.

V Vincent 1815-9 janvier — Gagnon Marie
M.-Justine 1815-18 oct. ; Vincent-Bruno 1817-3 fév. ; Jean-Luc 1819-11 janv. ; Joseph 1820-11 août ; Marcelline 1822-14 juin ; J.-Baptiste 1825-24 janvier.

CLEMENT ci-dessus—JULIE MICHAUD

V Clément 1821-18 juin — Dionne Julie
François 1822-11 juil. ; M.-Julie 1823-29 déc. Pierre-Clément 1828-29 fév. ; J.-Clément 1837-17 mai ; M.-Diana 1838-16 juil. ; Augustin 1840-5 déc. ; M.-Emma 1843-27 janvier ; M.-Hélène-Amélie 1845-1 nov. ; Emérentienne 1825-12 mai.

V Hilaire 1826-10 av. — Boucher M.-Félicité
M.-Hermine 1828-11 janv. ; Denise-Bibiane 1829-13 déc. ; Marie-S. 1832-9 janv. ; M.-Flore 1834-10 janv. ; Robert 1835-1 juin ; Joseph-Théophile 1836-24 déc. ; M.-Ophydie 1839-11 av. ; J.-Hilaire 1841-26 février.

Levesque *ZACHARIE—M.-MADELEINE MIGNER*

V Théotiste 1818 — Levêque Joseph
veuf de Charlotte Bonenfant

V Zacharie 1822-11 février — Plourde Charlotte
J.-Cyprien 1823-17 mars ; Pierre 1824-28 juin ; Georges 1825-6 août ; Zacharie 1826-28 sept. ; M.-Esther 1827-20 sept. ; M.-Virginie ; 1828-18 nov. ; Frs.-Norbert 1830-30 mai ; M.-Adélaide 1832-11 fév. ; M.-Henriette 1833-7 aoû Marie 1834-4 août ; Urbain 1835-30 août ; M.-Flavie 1838-22 sept. ; M.-Démétrie 1841-27 janv. ; M.-Zoé 1842 7 mars ; Angélique 1843-23 juil. ; Hélène 1844-10 juil. ; Eugénie 1846-4 août ; Clémentine 1848-11 juillet.

V Antoine 1826-17 janv. — Lebrun Angélique
Angélique 1826-27 oct. ; Louis 1827-21 oct. ; Hyacinthe 1828-18 oct. ; Jean-Baptiste 1831-1 fév. ; M.-Rébecca 1832-21 fév. ; M.-Adéline 1833-7 av. ; Domitille 1834-18 juil. ; M.-Domine 1839-21 mars ; Narcisse 1840-8

août; Antoine 1841-13 octobre; Flavie 1844-15 avril.

V Henriette 1828 — Bérubé Jean-Baptiste

V Clément 1831-13 juin — Gauvin Marie
M.-Adèle 1832-7 av.; Jean-Théophile 1833-5 juin; Joseph 1836-27 fév.; Marie 1837-17 sept.; Joseph 1836-27 fév.; Marie 1837-17 sept.; Joseph-Elzéar 1840-10 fév.; Pierre-Amable 1841-1 mars; Thadée 1842-14 sept.; Joseph 1846-3 nov.; Philomène 1850-27 février.

V Jean-Eusèbe 1832-17 juil. — Beaupré M.-Brigitte
Jean-Eusèbe 1833-28 août; M.-Virginie 1835-3 fév.; Zacharie 1837-1 sept.; Frs.-Xavier 1840-13 déc.; Jean-Onésime 1842-28 oct.; Arthémise 1845-7 mars; M.-Tharsile 1847-17 mai; Louis-Alphonse 1852-28 mai.

V Marie 1832 — Ouellet Edouard

J.-FRANCOIS—ANGELIQUE HUDON

V Jean-Frs. 1818-7 janv. — St-Laurent Judith veuve de Raphaël Michaud

V Pascal 1819—S.-A. — Dionne Henriette "Germain"
Adélaide 1823-18 mai—S.-A.; M.-Priscille 1824-3 sept. —S.-A.

JEAN-FRANCOIS ci-dessus—ROSALIE PELLETIER

V M.-Josephte 1824 — Dionne Joseph—Kam.

V Sophie 1826 — Leclerc "Franc." Célestin—Kam.

V Emérence 1829 — Michaud André—S-André

V Charles—Kam. — Lebel Catherine
Charles-Démétrius 1846-12 nov.; Dominique 1848-10 av.; Charles-Sulpice 1850-20 août; Louis-Damase-Florian 1851-11 décembre.

Deuxième Mariage 1855-13 *février—Gagnon Priscille.*

V Dominique 1835—Kam. — Pelletier M.-Claire

V Apolline 1846 — Pelletier Magloire—S.D.

V Henriette 1846 — Ouellet Jos.-Côme—S.-R.

V Germain 1855-19 fév. — Levêque Philomène
Marie; Pantaléon; Wenceslas[1]; Stella

JOSEPH—JOSEPHTE BOIS

V Joseph 1821-29 janvier. — Martin M.-Angélique
M.-Christine 1823-19 août.

Deuxième Mariage 1826-6 *février—Bérubé M.-Angélique.*

Lévesque *JOSEPH ci-dessus—M.-JOSEPHTE LEVEQUE*

V Isaïe 1840-13 octobre — Émond Adélaide
Adélaide 1841-3 août; Luc-Isaïe 1844-12 juin; M.-Adèle 1846-20 av.; Mathilde 1849-1 janv.; Georgina 1851 2 fév.; Noël 1853-31 mars; Adèle 1854-9 mai; Jean-Baptiste 1856-30 août; Alexandre 1859-25 juin.

V Euphrosine 1853 — Pelletier Louis—S.-R.
veuf de Josephte Pelletier

V Domitille 1855 — Babin Firmin—S-Jean P.-J.
veuf de M. Ouellet

PIERRE—M.-LOUISE MICHAUD

V Hilaire 1824—S.-A. — Thiboutot M.-Clarisse
M.-Louise 1825-27 janv.; Julienne 1826-6 fév.; Hilaire 1827-12 nov.; Sara 1829-24 av.; David 1830-20 sept. Flore 1832-26 janv.; J.-Salomon 1833-19 sept.; Pierre-Frs. 1835-12 fév.; Virginie 1836-23 août; Philomène 1838-11 février.

V Marie 1822 — Roussel Joseph

V Pierre 1827-9 janvier — Lacombe Josephte
Adèle 1828-20 sept.; Julienne 1830-8 fév.; Clarisse 1831 25 juil.; Mathilde 1833-14 juil.; Pierre 1836-30 juin; Philomène 1838-28 fév.; Charles 1840-25 juillet.

---

1 Notaire. Il fut élu député du comté de Laval en juin 1908.

LOUIS—GENEVIEVE GAGNON

V Pierre 1826-21 novembre — Levêque Lucie
M.-Sara 1827-11 août; J.-Nazaire 1829-14 sept.; M.-Flavie 1831-4 sept.

V M.-Louise 1835 — Wright William

V M.-Clarisse 1852 — Dumont Eusèbe

V M.-Justine 1851 — Dubé Bernard

V Hilaire ? — Michaud Angèle
Edouard 1828-13 av.; M.-Angèle 1829-16 nov.; M.-Claire 1832-12 sept.; Joseph 1835-28 juin; M.-Flore 1836-17 juil.; Louis 1837-1 janvier; J.-Bénoni 1841-29 juin; Augustin 1844-25 av.; M.-Virginie 1846-13 juil.

V Rémi 1827-26 fév. — Hudon Véronique
Henriette 1828-13 janv.; Marguerite 1830-29 oct.; Thomas 1832-19 sept.; Véronique 1833-31 oct. ; Michel 1836-15 mai.

V M.-Josephte 1837 — Corbin Louis
veuf de Perpétue Thibault

V Marie 1844 — Mignot-Labrie Joseph
veuf de M.-L. Gagnon

PASCHAL—M.-ANNE LAMBERT "dit AUBIN"

V M.-Anne 1821 — Hudon Antoine

V Paschal 1822-14 oct. — Ouellet Véronique
M.-Emélie 1823 ; Marie-Augélique 1824-20 mai ; M.-Véronique 1825-13 sept.; M.-Lucie 1827-8 juillet; M.-Domine 1828-18 nov.; Pascal 1830-13 juin; M.-Domine 1832-1 mars; Marie-R. 1833-15 av.; Etienne 1834-3 déc.; Marie 1836-15 mai.

V Louis 1822—S.-A. — Thiboutot Thècle
M.-Louise 1823-5 juin; Marie 1824-7 novembre.

V Jean 1826-21 novembre — Caillouet Judith

PASCAL ci-dessus—CATHERINE LEVEQUE

V George 1837-28 novembre — Bérubé Léocadie

M.-Léocadie 1840-10 oct.; M.-Arthémise 1841-18 nov.; Joseph 1842-3 nov.; Lazare 1844-1 août; Melvine 1845-23 oct.; Arthémise-M. 1847-1 août; J.-Lazare 1848-31 déc.; Louis-Achille 1850-18 mai; Philomène 1852-24 mars.

V Charlotte 1840 — Bérubé Pascal

V François 1849-8 mai — Chouinard Sophie

M.-Malvina 1850-9 fév.; Elizabeth 1851-25 avril.

RENE—M.-FRANCOISE MORNEAU—Kam.

V Alexis 1818—Kam. — Dubé Marie-Josephte

JEAN-FRANCOIS—BRIGITTE GAGNON

V Brigitte 1819—Kam. — Madore-Lap. Augustin

V Germain 1824—Kam. — Bérubé Marcelline

V Angèle 1822 — Dubé Pierre

V M.-Louise 1834 — Levêque Stanislas

PIERRE—M.-LOUISE PELLETIER

V M.-Christine 1822 — Boucher J.-B.

V Antoine 1825-11 janvier — Rousseau Brigitte

Henri 1825-30 sept.; M.-Esther 1826-3 nov.; M.-Mathilde 1828-21 mai; George 1829-24 sept.; Magloire 1831-7 août; M.-Clarisse 1833-16 oct.; Ombéline 1836-11 av.; Frs.-Michel 1837-29 sept.; Philomène 1839-17 juin; M.-Flavie 1842-10 août; Virginie 1844-2 juin; J.-Magloire 1848-3 avril; Jules 1850-16 février.

V Cyriac 1831-22 août — Labissonnière Anastasie

M.-Flore 1832-21 août; J.-Cyriac 1834-11 août; Joseph 1836-25 mai; Pierre 1837-20 sept.; Louis 1839-30 nov.; Prudent-Achille 1842-4 avril.

Deuxième Mariage 1843-4 *novembre—Bérubé M.-Maxime.*
Caroline 1844-20 juillet.

V Catherine 1837 — Migner Vincent veuf de M. Boucher

V Narcisse 1837-22 août — Dubé Honorine
Pierre-Edouard 1838-26 avril.

Deuxième Mariage 1844-19 *février—Santerre M.-Beaume.*
M.-Beaume 1844-17 déc.; M.-Eulalie 1846-20 août; Achille 1848-24 av.; M.-Adéline 1849-11 déc.; Charles-François 1852-1 juillet.

V Louis 1844-19 fév. — Dubois Louise
Augustin 1845-28 décembre.

V Honoré 1839—S.-A. — Pinel M.-O.

AUGUSTIN—THERESE BARD

V M.-Thérèse 1823 — Boucher Olivier

V Mathilde 1831 — McLure J.-B.—Ile-Verte

V Augustin 1834-8 avril — Laplante Julie
Augustin 1834; Georges 1836-16 juin; Louis 1837-18 août.

V Théodore ? — Hudon Olympe-Hélène
Théodore 1838-19 déc.; Philomène 1840-2 oct.; Lucie 1845-24 fév.; Louis-Pantaléon 1850-6 avril.

PIERRE-CLEMENT—MARGUERITE ROUSSEAU

V M.-Euphrosine 1826 — Cyr Clément—Madawaska

V Antoine 1827—Kam. — Morneau Flavie
Flavie 1828-24 mars; Pierre-Clément 1830-24 janvier.

ISIDORE—MADELEINE PELLETIER

V François—S.-R. — Lizotte M.-Thérèse
Nicolas; Zoé; M.-Louise—S.-R.

JOSEPH—M.-JOSEPHTE DUBE

VI Angélique 1803 — Dumont Henri

VI M.-Josephte 1809 — Levêque Joseph veuf de Josephte Bois

VI Isaac 1815-16 août — D'Anjou M.-Victoire

Emérence 1816-15 nov.; M.-Victoire 1818-16 mai.

Deuxième Mariage 1820-26 *juin—Chauret M.-Victoire.*

JEAN-FRANCOIS—VICTOIRE BOUCHER

VI Marie 1805 — Bérubé André—S.-A.

VI Angélique 1814 — Dionne Henri

Levesque *IGNACE—CHARLOTTE GRONDIN*

VI M.-Rose 1809 — Martin Paul

VI Isaac 1812-24 août — Cimon Julie

Jean-Martial 1814-22 août; Georges 1816-1 janv.; J.-Nazaire 1820-2 août; M.-Zoé 1822-11 juil.; Emérence 1824-17 sept.; Jean-Prudent 1826-6 sept.; Jules 1829-15 avril; Louis-Bruno 1831-22 oct.; M.-Julie 1834-12 sept.; Charles 1838-7 avril.

VI Charlotte 1815 — Meunier Joseph

VI Rémi 1826 — Dubé Séraphine

M.-Sara 1828-19 juin; M.-Henriette 1830-15 av.; J.-Nazaire 1833-29 juillet.

VI Ignace 1826-28 novembre — Dubé Geneviève

Jean-Octave 1827-26 août; Cyprien 1829-6 mars; Syfroi 1830-3 juin ; Alphonse 1831-9 août ; M.-Claire 1832-18 sept.; Narcisse 1833-29 oct.; M.-Bérénice 1834 7 déc.; Joseph 1836-7 fév.; M.-Justine 1837-18 juil.; Jean-Simon 1839-15 fév.; Georges 1840-8 juin; J.-Michel 1841-29 sept.; M.-Eugénie 1843-13 février.

VI Adélaide 1826 — Leclerc André—S.-A.

FIRMIN—ROSE OUELLET

VI Jean-Baptiste 1841-25 novembre — Morin Ombéline
Ombéline 1842-29 sept.; M.-Adéline 1843-16 juil.; M.-Itha 1845-30 mai; Pierre-Vivaldi 1850-6 juil.; Jos.-Lactance 1852-22 janvier.

JEAN-BAPTISTE—EUPHROSINE BERUBE

VI Anastasie 1814 — Dubé Vincent

VI M.-Céleste 1818 — Levêque Benjamin—S-André

VI M.-Sophie 1822 — Martin Antoine—Kam.

P.-PAUL—M.-MADELEINE LEBRUN

VI Olivier 1813-3 mai — Boucher M.-Madeleine
Radégonde 1814-29 av.; Paul-Olivier 1815-21 juin; Thomas et François 1817-23 mars; J.-Honoré 1818-13 mars; M.-Domine 1819-15 juin; Emérence 1821-20 mars M.-Basilice 1822-1 juin; Michel 1823-27 sept.; M.-Victoire 1824-19 nov.; J.-B.-Noël 1826-21 fév.; Jeau-Martial 1827-27 mars; M.-Virginie 1828-22 mai; M.-Lucie 1830-22 sept.; M.-Emélie 1832-9 février.

VI Laurent 1820—Kam. — Plourde Angélique

THEODORE—OLYMPE HELENE HUDON—"S-Pac."

VI Théodore—St-Pac. — Chamberland Hénédine
Théodore 1865-1 février.

JEAN-VINCENT—M.-CECILE MOREAU—Kam.

VI Joseph 1822—Kam. — Leclerc Eléonore

VI Jean 1826—Kam. — Hudon Euphrosine

JEAN—BRIGITTE PLOURDE

VI Brigitte 1816 — Thiboutot François—S.-A.

VI Marcel 1819—S.-A. Thiboutot Christine
M.-Christine 1820-8 août; Marcelline 1821-24 déc.; Jean-Baptiste 1823-25 oct.; M.-Christine 1825-30 juil.

VI Pierre 1828—Kam. Côté Marie
Octavie 1834-20 août.

VI Olivier 1830-15 novembre Levêque Catherine
Marie 1831-13 juin; J.-Olivier 1832-14 mai; M.-Angélique 1835-12 sept.; M.-Hermine 1837-24 av.; Robert 1838-28 sept.; M.-Esther 1842-8 janv.; M.-Clémentine 1843-30e mai; Ombéline 1844-8 juil.; Marie-Flavie 1846-21 septembre

VI André 1831-14 fév. Bérubé Emérence
André 1831-1 déc.; Jean-Basile 1834-11 sept.; M.-Emérentienne 1836-13 nov.; M.-Philomène 1838-4 août; Joseph 1847-6 octobre.

VI M.-Victoire 1853 Bérubé J.-B.
veuf de Céleste St-Pierre "Petit"—S.-A.

Levesque *GERMAIN—CATHERINE PLOURDE*

VI. Catherine 1830 Levêque Olivier

VI Anastasie 1832 Bérubé Augustin

VI Joseph 1839—S.-A. Roy Angélique
Joseph 1839-19 déc.; Saul 1841-24 janv.; Charles-Frs. 1842-14 juin; Jos.-Bruno 1844-31 mai; Germain 1845-1 nov.; M.-Louise 1847-25 av.: Angélique-Georgina 1849-4 fév.; M.-Emma-Paméla 1850-13 août; M.-Ombéline 1852-8 avril; M.-Eulalie 1854-21 oct.; M.-Virginie 1856-29 fév.; J.-Germain 1857-26 novembre.

VI Germain 1842-18 octobre Levêque Esther
Germain 1843-6 août; Jean-B. 1844-10 nov.; Charles-Zéphirin 1846-13 av.; François 1847-6 juin; M.-Esther 1848-26 juil.; Pierre 1850-25 av.; Esther 1851-22 sept.

VI Jean 1847-15 février D'Anjou Esther
Jean 1847-10 déc.; Joseph 1850-16 av.; Frs.-Xavier 1851-7 août.

VI Ombéline 1848 St-Laurent Joseph

JOSEPH—MADELEINE LAVOIE

VI Adélaide 1821 Gagnon Clément

Deuxième Mariage 1833—*Richard Jean-Baptiste*

VI Pierre 1829-2 mars Maurais Osithe

M.-Rose 1830-5 mars; Pierre 1832-3 juil.; M.-Justine 1833-9 novembre.

VI M.-Osithe 1830 Bérubé Edouard

VI Marcelline 1833 Caron Benjamin

VI Séraphine 1838 Dumais Jean-Frs-Bénoni—Kam

VI Priscille 1838 Bérubé Louis

VI Joseph 1835—Kamouraska Morneau M.-Zoé

Philomène 1837-11 juin; Joseph 1838-20 déc.; Fébronie 1840-10 février.

Deuxième Mariage 1841-16 *février—Gagnon Domine*

Célina 1843-9 juin.

Troisième Mariage —S.-A.—Roy Elise.

Vital-Antoine 1847-28 avril; Elizabeth 1848-22 juil.; Emilie-Anne-Rosalie 1851-10 août; Marguerite-Henriette-Stéph. 1853-21 av.; Clovis 1856-15 janvier.

JOSEPH ci-dessus—M.-MADELEINE PLOURDE.

VI Louis 1848-2 mai Caron M.-Olive

Joseph 1849-4 av.; Georgina 1850-17 fév.; Alfred-Isaac 1851-24 janvier.

LOUIS—MARIE GAGNON

VI Emérence 1840 Miville François

VI Thomas 1841-6 juillet Hudon M.-Françoise

Sara 1844-27 mars; M.-Justine 1846-30 mars; M.-Sara

1848-1 janv.; M.-Françoise-Adéline 1850-19 mai; Thomas 1852; François—S.-P.

ELOI—M.-FELICITE ROY

VI Eloi 1847-15 février — Plourde Séraphine

Deuxième Mariage 1882—*St-Pac.—Dionne M.*

VI M.-Domine 1847 — Dionne Stanislas veuf de Honorine Morneau

GABRIEL—MARGUERITE BERUBE

VI Etienne 1829—S-Paschal — Blier Marcelline

Virginie 1830-5 juil.; Flavie 1832-3 sept.; Etienne 1834-27 mars; Arthémise 1841-18 fév.; Louis-Alphonse 1843 1 août; François 1845-3 nov.; Octave 1849-9 novembre.

VI Marguerite 1831 — Lavoie J.-B.—S.-Pascal

VI Anastasie 1835 — Gagnon Odilon—Riv.-du-Loup

VI Léocadie 1835 — Dumais Edouard—Kam.

VI Paul 1841 — Massé Anastasie

VI Gabriel 1842-11 janvier — Lavoie Clarisse

VI J.-Baptiste 1842-18 oct. — Levêque M.-Louise

VI Ignace—S-Pascal 1846-23 juin — Massé Virginie
Jean.

VI Elizabeth 1846 — Levêque Thomas—S-André

VI Louis—S-Pascal — Voyer M.

JEAN-PIERRE—JULIENNE PLOURDE

VI Pierre 1829-20 octobre — Sirois Auzille "Osithe"

M.-Eulalie 1830-27 déc.; J.-Théodore 1832-6 sept.; Thos-Boniface 1834-17 mai; J.-Pierre 1836-29 av.; M.-Philomène 1837-1 juil.; M.-Arthémise 1839-17 janv.; J.-Syfroi 1840-6 mars.

VI Stanislas 1834-7 janvier — Levêque M.-Louise
J.-Damase et J.-David 1835-13 janv.; M.-Virginie 1837-21 fév.; M.-Apolline 1839-2 juin.

VI Canut 1835-13 janvier — Dumais Emérence

VI Agnès 1840 — Dumais Julien veuf de Angèle Pelletier

VI Séraphine 1841 — Martin Raphaël—Cacouna veuf d'Angélique Dumais

VI Jean "Joannem"—S.-D. — Plourde Justine

VI Joseph—S.-D. 1842-5 juil. — Dubé Christine

VINCENT—MARIE GAGNON

VI Justine 1835 — Migner Benjamin—S.-A.

VI Marcelline 1845 — Michaud Félix—S.-A.

BENOIT—ANGELIQUE LEVEQUE

VI Angélique 1832 — Michaud Cyrille—S-André

VI Justine 1835 — Miville Jean

VI Emérence 1843 — Dumais Augustin—Kam.

VI Benoit 1845-26 août — Hudon Elizabeth
Benoit-Octave 1846-9 sept.; J.-Achille 1847-30 déc.; J.-Eusèbe 1849-2 nov.; M.-Eliza-Célina 1850-8 déc.; Thomas; Pierre.

Deuxième Mariage—Saint-André—M.-Sophie Nickner.
Joseph; Amélie; François; Marie; Phydime; Louis; Mathilda.

VI Noël 1847-2 février — Chénard M.-Gorgonie
Marie 1848-5 juin; J.-Noël 1850-8 mars; M.-Vitaline 1851-2 mars.

LOUIS—CHARLOTTE JEAN

VI Sophie 1835 — Roy Etienne—S-Pascal

PASCAL—MARIE BERUBE

VI Julie 1822 — Hudon Antoine

VI Joseph 1827-24 juillet — Hudon Marie
Bruno-Auguste 1847-5 avril.

VI Auzille 1825 — Gagnon "Belles-Isles" Eloi

VI Félix 1839-15 janvier — Chauret Christine veuve de Jean Bérubé
Christine 1840-31 janv.; Apolline 1842-14 mai; Félix 1843-18 sept.; Bruno 1846-8 mai

Levesque *PASCAL ci-dessus—MARIE-ROSALIE CORBIN*

VI Marie 1836 — Lizotte André

GERMAIN—GENEVIEVE CARROIS

VI Charlotte 1820 — Fortin Pierre-Amand—S-Jean P. J.

VI Rosalie 1821 — Dupéré Edouard

VI Emérence 1823 — Levêque Joseph veuf de Henriette Hudon

VI Bernard 1831-8 février — Santerre Marcelline
M.-Beaume 1831-7 nov.; Emérence 1833-21 mars; Nazaire 1834-7 nov.; M.-Flavie 1836-22 av.; Arthémise 1837-27 oct.; Thos-Stanislasc 1839-21 sept.; M.-Virginie 1841-21 juin; Louis-Bernard 1843-7 fév.; Zéphirin 1844-8 mai; Germain 1846-2 janv.; Achille 1847-22 nov.; Charles 1849-11 juil.; Adèle 1851-19 juil.

VI Julie 1831 — Vaillancourt Jean

VI Honoré 1838-24 fév. — Bérubé Delphine
Germain 1839-10 av.; Thomas 1840-30 juil.; Frs.-Théodore 1842-20 janv.; Athaïs 1843-25 avril.

VI Florence 1844 — Santerre Eloi—S.-D. veuf d'Emélie Plourde

ANSELME—ROSALIE EMOND

VI Edouard 1821-12 nov. Ouellet Madeleine

Anselme 1822-9 août; M.-Auzille 1824-21 mars; Elizabeth 1825-14 août.

VI Pierre 1823-24 novembhre Lebel M.-Louise

Henriette 1824-30 oct.; M.-Emilie 1826-30 janv.; Pierre 1827-4 mai; M.-Dillie "Athalie" 1830-6 fév.; Isaac 1831-31 juil.; M.-Cécile 1832-31 déc.; Narcisse 1834-23 août; M.-Virginie 1838-20 mai; M.-Luce 1839-13 oct.

VI Sophie 1836 Rivard Georges—S-Pascal

VI Julienne 1837 Wright Richard

J.-CHARLES—MARIE-LOUISE PLOURDE

VI Edouard 1822-14 janv. Gagnon Angélique veuve de Fabien Hudon

Zéphirin 1822-28 oct.; Damase 1823-20 nov.; Mathilde 1825-21 fév.; George 1826-11 mars; Cléophas 1827-30 av.; M.-Angélique 1828-14 sept.; Polycarpe 1831-4 fév.; J.-Nestor 1832-18 mai; J.-Edouard 1834-6 juin; Marie 1836-28 mars.

VI Benjamin 1818-26 oct. Levêque M.-Céleste

Michel 1819-26 sept.; J.-Narcisse 1820-18 août; J.-Bruno 1821-15 déc.;.

Deuxième Mariage 1823-26 *août—Roy "Desj." M.-Marguerite*

VI Michel 1812—Kam. Leclerc Ursule

J.-Nazaire 1813-18 août; M.-Victoire 1814-23 oct.; M.-Euphrosine 1816-22 fév.; Michel 1817-25 mai; M.-Clarisse 1819-23 novembre; M.-Florence 1821-26 avril.

VI Lucie 1826 Levêque Pierre Louis

PIERRE—M.-THECLE DUMAIS

VI Christine 1825 St-Onge Pierre

VI M.-Luce 1828 Lebel Honoré

VI M.-Victoire 1833 — Dionne Ubalde

VI M.-Louise 1842 — Levêque J.-Baptiste

VI Magloire 1843-21 fév. — Hudon M.-Adèle
Louis-Magloire 1844-20 novembre.

JEAN-BAPTISTE—MARGUERITE HUDON

VI Jean-Baptiste 1828-5 août — Martin M.-Josephte

VI Aurélie 1835 — Roussel Pierre

ELIE—CHARLOTTE HUDON

VI Hortense 1829 — Tardif Théophile—Kam.

VI M.-Anne "Deliante" 1836 — Levêque Paul "Hyppolite"

VI Charlotte 1838 — Michaud Joseph—S-André

VI Louis 1841-4 mai MM — Clermont M.-Adéline
M.-Luce 1843-20 janv.; M.-Onésime 1845-28 janv.; Ls-1847-18 août; Pierre-Charles 1849-29 juin; François 1851-12 sept.; Eliza 1852-1 octobre.

VI Jean-Baptiste—S-Anne — Hudon Marie
Jean-BaBptiste; George—S.-Pac.

MARCEL—M.-MADELEINE BLONDEAU

VI Léocadie 1836 — Gagnon Pierre-François
veuf de M.-Beaune Dubé

VI Clément—S-Jean P. J. — Miville M.-Adéline
Charles-Cléophas 1843-30 juin ; M.-Justine 1844-11 déc.; Joseph-Thadée 1847-20 fév.; Alphonsine 1848-10 juin; Clément-Alphée 1849-20 déc.; M.-Adéline 1851-17 mars; Onésime 1852-19 nov.; M.-Pélagie 1854-28 juin; M.-Adéline 1856-3 janv. ; Montézuma 1857-31 juil.; Clément 1859-5 janv. ; Charles-Clément 1860-26 mai; Marie 1862-15 juil.; Joseph-Emile 1865-21 nov.

VI Emérence 1846 — Gagnon Thomas

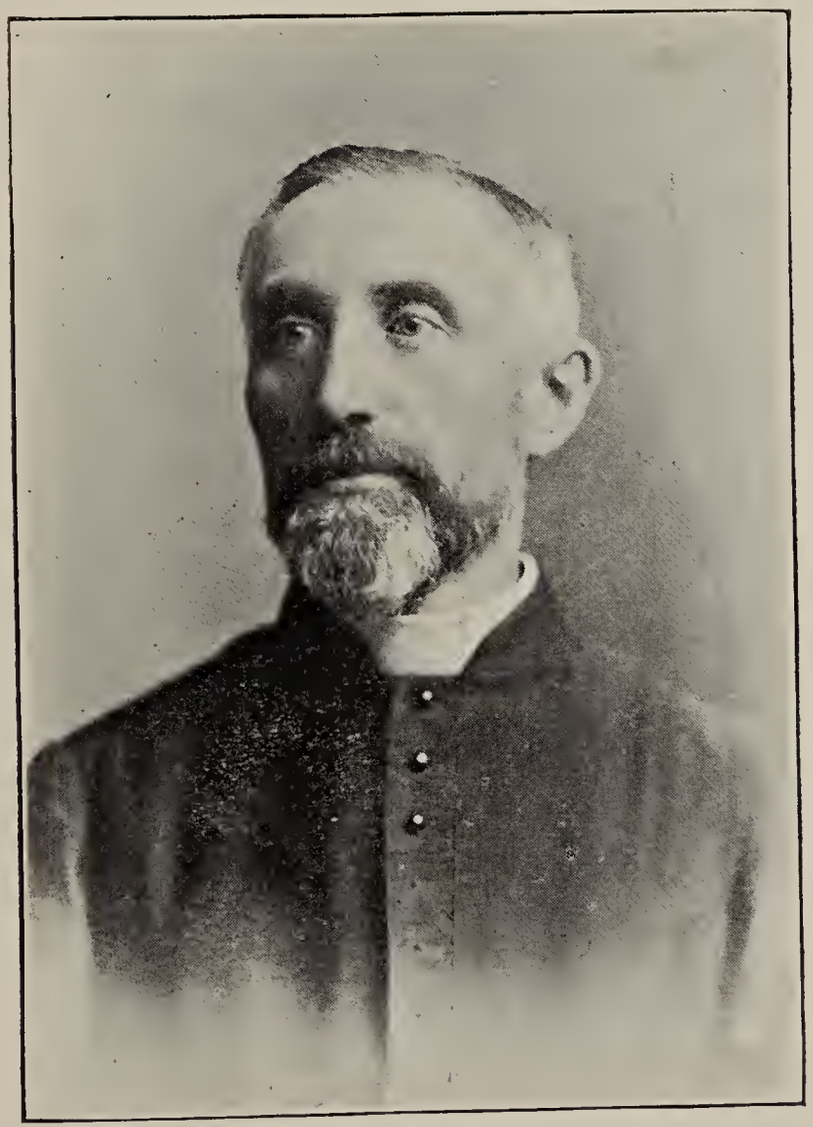

Révérend M. Ad. MICHAUD

VI Virginie 1848 Chamberland Rémi

VI Marcel 1851-8 juil. Gagnon "Belles-Isles" Marie
Augustin 1853-3 fév.; Louis 1854-21 juin; Clémentine 1855-1 nov.; Luc 1857-16 mars; M.-Léontine 1860-22 mars; Marcel 1862-6 janv.; M.-Georgina 1864-29 mars; Joseph-Marcel 1865-19 sept.; M.-Georgina 1868-26 juin; Pierre-Clément 1869-6 septembre.

VI Joseph 1855—S.-A. Gaumont M.-Louise

VI Zéphirin 1866-16 janv. Pelletier Arthémise
Zéphirin 1848-23 sept.; Eugénie 1849-25 sept.; Georges 1850-14 déc.; J.-Alfred 1852-29 novembre.

VINCENT—M.-THEOTISTE EMOND

VI Paul "Hyppolite" 1836-18 oct. Levêque M.-Anne
J.-Elie 1837-7 nov.; Pierre-Paul 1839-11 août; Louis-Octave 1841-5 juin; Pierre-Achille 1843-4 fév.; M.-Modeste 1844-25 juin; M.-Victoire 1845-25 déc.; M.-Léa 1849-6 av.; J.-B. 1850-19 juin; M.-Louise-Emma 1852-20 mai; Jean-Baptiste 1854-9 février.

CHARLES—M.-ANNE LEVEQUE

VI Louis 1838-1 mai Dumais Victoire
M.-Anne 1839-12 mars; Louis 1840-28 sept.; J.-Louis 1841-29 octobre.

VI François 1841-13 septembre Pelletier Sophie
J.-Thomas 1851-6 avril

GERMAIN—VICTOIRE PARADIS

VI M.-Auzille 1823 Gauvin Augustin

RAPHAEL—M.-LOUISE MIGNOT-LABRIE

VI Eléonore 1820 Gagné J.-B.—l'Islet

JEAN—JULIENNE PARADIS

VI Jean-Ponce 1838-20 novembre — Chapais Aurélie
Célina 1840-7 janvier.

VI Julienne 1838 — Courci Joseph—S.-A.

VI Marie 1856 — Aubut Guillaume

VI Henri 1847-5 octobre — Fortin Charlotte
M.-Henriette 1848-18 juin; M.-Léopoldine 1849-23 nov.

Levesque *AUGUSTIN—M.-ANGELIQUE HUDON*

VI Jean M.-Louis 1838-4 sept. — Levêque-Clarisse
M.-Philomène 1837-5 août; J.-Louis 1841-25 fév.; J.-Pierre 1843-3 janv.; Noël 1844-24 déc.; Joseph 1847-15 janv.; J.-Isale 1849-20 fév.; Joseph-Martial 1851-18 mai; M.-Clarisse 1852-5 janvier

VI Virginie 1844 — Roy "Desj." Bruno—S-Pascal

VI Pierre 1845-4 novembre — Gagnon Claire
Pierre Alfred 1846-25 août; M.-Thaïs 1852-25 sept.; Ombéline 1854-10 fév.; Edouard-Encline 1855-10 sept.; J.-Augustin et J.-Auguste 1856-13 sept.; Charles-Encline "Laughlin" 1858-6 av.; Marie 1859-18 août; M.-A.-Stéphanie 1860-2 nov.; M.-Alphonsine 1861-13 nov.; M.-L.-Hermandine 1862-15 novembre.

VI Augustin 1846-28 juillet — Chamberland Henriette
Augustin 1847-5 sept.; M.-Henriette 1849-23 fév.; M.-Eliza 1850-23 novembre; J.-Alexis 1852-18 juillet.

VI Léocadie 1847 — Lavoie Urbain—S.-D.

ZACHARIE—ELIZABETH D'AUTEUIL

VI Marcel 1839-29 janvier — Plourde Julienne
M.-Julienne 1840-25 mai; Marcel-Zacharie 1842-2 av.

VI Dominique 1845-26 août — Pearson Marcelline
M.-Marcelline 1846-26 sept.; Dominique 1847-4 nov.; J.-Pierre 1849-29 juin; J.-Zacharie 1851-2 mai; Chs-

Frs.-Euclide 1863-15 juin.

ZACHARIE ci-dessus—ANTOINETTE LEBRUN

VI Adélaide 1852 — Plourde Denis

LOUIS—MARIE—JULIE EMOND

VI Louis 1840-21 janvier — Chamberland Louise

Deuxième Mariage 1842-30 *août—Massé Henriette.*

IGNACE—VICTOIRE ROUSSEAU

VI Esther 1841 — Levêque Basile

VI M.-Domine 1843 — Levêque Pierre-Héli

VI Ignace 1848-15 août — Levêque Catherine

David 1849-13 juin; M.-Vivaldine 1850-2 déc.; Marguerite 1851-7 décembre.

GERMAIN—MARGUERITE BERUBE

VI Basile 1841-30 juin — Levêque Esther

Basile 1842-28 fév.; M.-Vitaline 1843-7 mai; M.-Esther 1844-2 nov.; Thomas 1849-28 av.; J.-Auguste 1850-14 juillet.

VI Pierre 1843-11 juil. — Plourde Adélaide

M.-Adélaide 1844-27 août; M.-Henriette 1845-14 déc.; Pierre 1848-19 av.; J.-George 1849-16 mars; Hyppolite 1850-17 mars; M.-Adélaide 1851-11 mai.

VI Bernard 1844-26 mai — Rochefort Henriette

J.-Bernard 1845-11 nov.; Henriette-Héloise 1847-6 oct.; Charles-Désiré 1849-16 novembre; Jean 1851-19 sept.

VI Zoé 1846 — Bélanger Benjamin veuf d'Esther Rousseau

VI Catherine 1848 — Levêque Ignace

VI Germain 1852-23 fév. Ouellet Adèle
Germain 1852-3 déc.—S.-Pac.

VI Marcelline 1852 Dionne Vincent

LAMBERT—HENRIETTE LEPATUREL

VI Esther 1842 Levêque Germain

VI Rachel 1844 Levêque Eusèbe

VI Joseph 1850-29 janv. Gagnon "Bel." M.-Luce
Joseph 1851-22 janv.; M.-Lucie 1852-15 octobre.

VI Agnès 1862 Gosselin Louis

LOUIS—THEOTISTE EMOND

VI Louis 1843-18 sept. Hudon Sophie
M.-Célina 1845-11 janv.; Pierre-Achille 1846-7 sept.; Auguste 1848-24 août; M.-Sophie 1851-30 septembre.

JEAN-REMI—JULIE PLOURDE

VI Pierre-Héli 1843-10 janv. Levêque M.-Domine
Arthémise 1843-18 nov.; J.-Rémi 1844-21 déc.; Eugénie 1846-20 janv.; M.-Arthémise 1849-16 av. ; Virginie 1852-2 janvier.

VI Eusèbe 1844-6 fév. Levêque Rachel
Eusèbe 1844-20 déc.; Joseph 1846-9 mars; Arthémise 1847-1 mars; Vitaline 1848-23 août; Frs.-Xav. 1849-17 nov.; Hyppolite 1851-5 mars.

VI Flavie 1846 Dubé Noël

VI Justine 1866 Hudon Narcisse
veuf de Louise Lavoie

JOSEPH—ANGELIQUE MARTIN

VI Christine 1844 Plourde Georges

JOSEPH ci-dessus—ANGELIQUE BERUBE

VI Angèle 1855 Lavoie André

JEAN—SALOMEE SANTERRE

VI Rosalie 1845 Lizotte Pierre

VI Jean 1847—S.-A. Pelletier M.-Louise

MOISE—M.-ANNE LEBEL

VI Moïse 1832—S-Paschal Hudon M.-Anne
Athaïs 1833-13 av.; Christine 1834-4 déc.; Angèle 1836-24 novembre.

VI M.-Anne 1831 Lebel Gédéon—Trois-Pistoles

VI Ignace 1839 Lavoie Pétronille
J.-Baptiste 1841-27 janvier.

VI Maximin—Kam Lavoie Sophie
Marie 1841-22 janv.; Frs.-Xav. 1848-5 déc.; J.-Arsène 1850-28 mai.

VI Georges 1848-7 novembre Boucher Marie
Georges 1849-1 août; Ls-Elzéar 1850-20 août; Georgina; Marie; Ferdinand.

VI Marie 1851 Dionne Pierre
veuf de M. Caron—S.-A.

JOSEPH—EMERENCE LEVEQUE

VI Henriette 1847 Souci Germain—S.-D.

VI Joseph 1848 Plourde M.-Josephte
M.-Basilice 1850-19 déc.; Catherine-Fébronie 1852-18 av.; François—S.-Pac.

JOSEPH—M.-THEOTISTE LEVEQUE

VI Joseph 1847-26 juil. Leclerc Marie

Jos.-Cyprien 1848-18 mai; M.-Philomène 1849-22 av.; M.-Hermine 1851-24 janvier.

VI François 1852-26 janvier — Milliard Virginie

VI Cyprien—S.-A. — Migner-Lagacé M.-Geneviève

LOUIS—JOSEPHTE LEVEQUE

VI Louis 1848-9 mai. — Bard Rose
M.-Virginie 1849-15 fév. François 1850-1 nov.; Georges 1852-16 mars.

VI Esther 1849 — Pelletier "Antaya" Pierre—S.-A.

Levesque *ZACHARIE—CHARLOTTE PLOURDE*

VI Adélaide 1848 — Chénard Michel

VI Georges 1851-25 nov. — Bélanger Domine
Julienne 1852-2 oct.; Georges 1857-15 juil.—S.-Pac.

VI Zoé 1869 — Roussel Louis

PAUL—BRIGITTE GAGNON

VI Zoé 1846 — Milliard Louis

VI Paul 1849-16 octobre — Gagnon Charlotte
M.-Brigitte 1851-26 dé-cemboe

CLEMENT—JULIE DIONNE

VI Mathilde 1849 — Drapeau Georges—S.-Pascal

VI Théodore 1857-13 janv. — Paradis Adèle
M.-Adèle-Aimée 1857-13 déc.; Jos.-Théodore 1859-22 nov.; M.-L.-Joséphine 1861-1 janv.; Joséphine 1862-21 nov.; Eugénie-Léda 1864-13 oct.; M.-Alice-Rosalie 1867-19 août; M.-L.-Léontine 1870-8 février.

JEAN-BAPTISTE—MARIE LECLERC

VI Georgina 1850 — Picard Prudent

VI Justine 1856 Grondin Pierre—S.-A.

VI Bérénice 1886 Boucher Pierre-Paul—l'Islet veuf de Henriette Kérouack

VI Pierre—S.-A. Picard Victorine

J.-B.-Auguste 1858-31 mars; M.-Eugénie 1859-31 mars; Joseph 1861-24 mai; M.-Justine 1862-3 oct.; Ls-Frs.-Maglorius 1864-27 av.; Aimée 1865-5 oct.; Philomène 1867-31 mai; Eustache-Arthur 1869-25 mai; Marie 1871 27 nov.; Pierre-Ludger 1873-30 juil.; Jos.-Pierre-Henri 1875-12 sept.; Pierre-Frs-Magloire 1877-26 mai; Barthélémi-Ludger 1883-24 août 1883-24 août.

HENRI—ELIZABETH PELLETIER

VI Priscille 1854 Huot dit St-Laurent Edouard—Lévis

VI Emma 1862 Dubé Octave—S.-Pac.

Deuxième Mariage 1873—*Levêque Hégésippe.*

VI Jean-Baptiste—S.-A. Rouleau Adèle

Jean-B. 1859-11 déc.; J.-Ludger 1861-4 juin; J.-Georges 1863-3 juil.; Joséphine 1865--2 sept.; M.-Hortense-Georgina 1867-11 fév.; M.-Adèle-J. 1869-17 mai; M.-Louise-Alba 1870-24 décembre.

VI Henri 1881-18 janvier Hudon Lumina

M.-Henriette 1881-27 oct.; M.-Lumina-Catherine 1882-25 nov.; Joseph-Georges-Henri 1884-20 fév.; M.-A.-Claudia 1885-21 nov.; Joseph-Frs.-Xavier 1887-5 août; Joseph-J.-B.-Etienne 1888-3 sept.; Joseph-Ludger-Silvio 1890-28 janvier; Joseph-Arthur-Silvio 1891-16 février; Joseph-Auguste-Silvio 1892-27 juillet; Joseph-Albert-Arthur 1899-17 janvier.

PIERRE—LUCIE LEVEQUE

VI Flavie 1851 Madore Bruno

VI Sara 1858 Hudon Alphonse

CHARLES—LOUISE RICHARD

VI Priscille 1862 — Pelletier Hilaire—S.-A.

VI Charlotte 1844—S.-A. — Dionne Marcel

ANTOINE—BRIGITTE ROUSSEAU

VI Georges 1854-28 novembre — Massé Luce
Charles-Frs. 1855-25 déc.; J.-Michel 1858-8 mai.

PIERRE—THERESE CHAMBERLAND

VI Eléonore 1855 — Hudon Jean-Roch

VI François 1861-14 nov. — Massé Emélie
veuve de Jean-Roch Hudon
Léontine 1862-2 sept.; François 1864-3 janv.; Alphonsine 1865-12 août; M.-Claire 1868-28 oct.

VI Marie 1870 — Michaud Charles

GEORGES—LEOCADIE BERUBE—S.-Pac.

VI Joseph 1864 — Meunier Henriette

ISAIE—ADELAIDE EMOND

VI Adélaide 1865 — Bonenfant Pierre
veuf de M.-L. Lizotte

VI Jean-Baptiste 1885-15 septembre — Turgeon M.-Eliza
M.-Eliza 1886-22 juin; Guillaume-Jos. 1887-24 juil.; Marie 1888-26 déc.; Joseph-François-Hector 1891-28 mai M.-D.-Alfreda 1893-15 av.; Joseph-Adolphe-Noé 1895-8 mai; M.-Georgina 1896-25 déc.; Joseph-Alexandre-S. 1898-22 juin.

VI Basilice 1894 — Hudon Alphonse
veuf de Sara Levêque

ANTOINE—ANGELIQUE LEBRUN—S.-Pac.

VI Louis — Lebel Clémentine

Joseph-Arthur 1859-30 mars.

VI Hortense 1866 — Hudon Jean-Roch

VI Délima 1872 — Hudon Eustache

GERMAIN—SALOMEE DIONNE—S.-A.

VI Pierre—S.-A. — Ouellet Olympe

François ; Luc—S.-A.

FRANCOIS—M.-THERESE LIZOTTE—S.-R.

VI Nicolas—S.-R. — — D'Anjou Charlotte

Zéphirin 1838-14 oct.; Charles 1840-7 juin; Clémentine 1841-27 nov.; Arthémise 1856-7 av.; Léontine 1858-10 décembre.

VI Zoé 1839 — Pelletier Pierre—S.-A.

VI M.-Louise 1843 — D'Anjou Nazaire

MICHEL—URSULE LECLERC

VII M.-Victoire 1832 — St-Pierre "Petit" Panet—S.A.

VII Euphrosine 1837 — Roy "Desj." Michel—T-Pistoles

VII M.-Claire 1838 — Levêque Jean-M.-Louis

VII Florence 1841 — Martin Eusèbe—S.-D.

OLIVIER—MADELEINE BOUCHER

VII Paul "Olivier" 1841-12 janv. — Clermont Mathilde

Ombéline 1841-28 oct. ; M.-Madeleine 1844-21 fév.; Melvine 1845-1 août; M.-Sophie 1847-28 mai; Pierre-Damase 1849-9 nov.; Paul 1852-1 mars; Jean-Hégésippe 1853-5 juil.; J.-Paul 1855-18 mai; Frs.-Xavier 1857-6 sept.; Frs.-Paul 1859-1 novembre

Deuxième Mariage—St-André—Bérubé Léa.

M-Célina 1873-27 mars; M.-Elmina 1874-20 mars; Jos.-Eloi-Victorien 1875-13 mai; M.-Georgina-Alice 1883-

5 juil.; M.-Rose-Catherine 1884-6 sept.; Joseph-Arthur Ernest 1886-2 mai; M.-Léa-Exilda 1887-25 décembre.

VII Honoré 1862-25 fév. Hudon Julie
Charles-Frs.-Xav. 1865-23 juin; M.-Philomène 1867-27 juillet.

ISAAC—JULIE CIMON

VII Zoé 1847 Mercier Gilbert

VII Jules 1850-9 avril Hudon Domitille
Célina-D. 1851-6 mars; M.-Domitille 1852-18 janv.; M.-Léontine 1853-1 sept.; M.-Clotilde-Victoire 1855-19 av.; M.-Sara 1857-27 février; Julie-Emma 1859-5 fév.; M.-Caroline-Aimée 1861-23 janv.; M.-Justine-Alma 1862-20 juil.; M.-L.-Eugénie 1864-25 septembre.

Deuxième Mariage—Robitaille Léocadie.
Jules-Jos.-Ernest 1870-20 déc.; M.-Léa-Rose-Anna 1874 13 nov.; Thomas-Joseph-Pantaléon 1876-28 nov.; Jos.-Louis-Arthur 1880-4 janv.; M.-Emma-Alexina 1882-18 fév.; Joseph-Louis-Wilfrid 1883-5 nov.

VII Julie 1854 Ouellet Edouard—Kam.

VII Louis-Charles 1860-14 fév. D'Auteuil Démarisse
M.-DesAnges 1861-28 janv.; Louis-Auguste-Ulric 1873 14 nov.; Louis-Joseph-Napoléon 1875-27 janv.; M.-Athaïs 1878-2 janv.; M.-Justine-Alice 1882-4 février.

EDOUARD—ANGELIQUE GAGNON

VII Zéphirin 1848-11 janv. Bélanger Justine
Zéphirin 1848; M.-Eugénie 1849-25 sept.; George 1850-14 déc.; Alfred 1852-29 novembre.

Deuxième Mariage 1867-12 *août—Bonenfant Eugénie.*
M.-Eugénie 1869-18 janv.; Jos.-Syfroi 1872-24 janv.; Jos.-Alphée 1874-12 juin; M.-Ernestine-Amanda 1876-15 janv.; Pierre Nazaire et M.-Joséphine 1878-17 fév.; Louis-Joseph-Thomas 1879-18 juin; Magloire-Ovide 1881-31 juillet.; M.-Anne-Eugénie1884-26 avril

PIERRE—OSITHE MAURAIS

VII M.-Rose 1850 Roy "Desj." Frs.-Xavier

OLIVIER—CATHERINE LEVEQUE

VII Sara 1850 Hudon Aristobule
veuf de Anastasie Dubé
VII Ombéline 1872 Lebel Edouard

JOSEPH—MARIE HUDON—S.-Pac.

VII Joseph 1854-7 novembre Levêque Virginie
Louis-Alfred 1855-9 septembre.

JOSEPH—ZOE MORNEAU

VII Philomène 1855 Levêque Germain
VII Joseph—Kam. Leclerc Philomène

JOSEPH ci-dessus—M.-DOMINE GAGNON

VII M.-Célina 1870 Potvin Joseph—S.-A.

JOSEPH ci-dessus—ELISE ROY "LAUZIER"

VII Stéphanellie 1872 Guy Antoine—S.-A.

ANDRE—EMERENCE BERUBE

VII André 1856-25 nov. Rochefort M.-Devite
M.-Devite 1857-6 sept.; André-Télesphore 1858-15 déc.
VII Emérence 1858 Santerre Edouard—S-Denis

IGNACE—GENEVIEVE DUBE

VII Justine 1858 Michaud Joseph
VII Cyprien 1860 Gagnon Virginie

VII Joseph 1862-22 juil. Bonenfant Justine
Joseph 1863-29 mai; Georgina 1865-26 fév.; Marie-Aimée 1866-16 oct.; Ernestine 1870-1 août ; J.-Philippe 1872-2 mai; Adelphine-Justine 1874-23 av.; M.-Anais 1876-28 mai ; Jos.-Ludger-Alexandre 1880-12 nov.;

VII Claire 1870 Levêque Charles—S.-Pac.

Lesieur—FELIX—CHRISTINE CHAURETTE

VII Virginie 1861 Boucher François

VII Félix—S.-Denis Levêque Georgina
M.-Eugénie 1873-4 fév.; M.-Julie-Anna-Georgina 1875-13 sept.; Joseph-Arthur 1877-12 sept.; J.-Félix 1879-9 mars; M.-Julie-Anna 1881-18 fév.; Jos.-Herménégilde 1882-11 juin; Jos.-H.-Dominique 1884-13 mai; M.-Célanire 1885-13 sept.; M.-Angélina 1888-22 mai; Jos.-Ernest 1889-31 oct.; M.-Louise-Georgina 1891-28 mars; Jos.-Ejéusse-Thos. 1892-29 déc.; Joseph-Arthur-Eugène 1894-8 avril; M.-Rose-Aimée 1896-23 mars.

VII Bruno—S.-A. Lizotte Marie

VII Apolline 1871 Lemieux Louis—S-Onésime

JEAN-M.-LOUIS—CLARISSE LEVEQUE—S.-P.

VII Philomène 1862 Therriault Jean-Pierre

VII Louis—S.-P. 1865-17 sept. Hudon Arthémise
Caroline 1866-17 sept.; M.-Aimée-Augustine 1871-16 août; Louis-Thomas 1873-6 sept.; Joseph-François-Alexis 1874-14 décembre.

BASILE—ESTHER LEVEQUE

VII Esther 1866 Hudon Alphonse

PAUL—ANASTASIE MASSE

VII Paul 1866-26 nov. Lizotte Emma
M.-Rose-de-Lima 1867-12 oct.; Paul-Esdras 1868-15

nov.; Joseph-David 1870-9 janv. ; M.-Tha's 1871-18 août; Joseph-Paul 1874-16 sept.; Rose-M.-Eugénie 1876 27 janv.; M.-Joséphine-Augustine 1878-18 août.

MAGLOIRE—ADELE HUDON

VII Louis—S.-Denis Dionne Georgina
M.-F.-Varina 1872-29 janv.; M.-L.-Alice 1873-31 août; Ls-Mag.-Cyprien 1875-26 janv.; Geo.-Emile-Arthur 1876-18 juil.; Charles-Thomas 1878-10 janv.

BENOIT—ELIZABETH HUDON—S.-Pac.

VII Octave 1870-5 juil. Plourde Damarisse
Joseph-Charles-Octave 1871-3 av.; Octave-Benoit 1872-4 av.; Joseph-Adolphe 1873-4 juil.; Joseph-Pierre-Eugène 1874-8 juil.; M.-Julie-Anna 1875-7 août; M.-Virginie 1877-12 sept.; M.-P.-Rose-Anna 1878-30 nov.; M.-A-Alice 1880-25 av.; Octave-Omer 1881-15 av.; J.-B.-Octave 1882-21 août; M.-Julie-Anna 1883-30 août; M.-L.-Alphonsine 1884-13 sept.; Jos.-Frs.-Laurent-Eloi 1887-5 septembre.

BENOIT ci-dessus—SOPHIE NICKNER

VII François 1886—S.-P. D'Anjou Phébée

BERNARD—MARCELLINE SANTERRE

VII Charles 1870-3 août Levêque Claire
Charles 1871-17 juillet.

HYPPOLITE-PAUL—M.-ANNE LEVEQUE—"S-Pac."

VII Paul-Louis—S-Pascal Richard Arthémise
M.-Eliza 1871-29 août.

VII Jean-B.—S-Philippe Souci marie "Joseph"

DOMINIQUE—MARCELLINE PEARSON

VII Dominique — Migner Georgina
Marie-Georgina 1872-6 juin.

CLEMENT—ADELINE MIVILLE

VII Adéline 1871 — Lacroix Clovis—Québec

VII Alphée 1872-9 janv. — Dubé Alexandrine
Jos.-Alphée 1872-8 nov.; Nathanael-Arthur 1873-23 déc. Jos.-Edmond 1875-12 av.[1]; Clément-Eloi-Victorien 1876 9 nov.; M.-R.-Anna-Bernadette 1878-30 août; M.-Rose-A-Alexandrine 1880-16 janv.; Jos.-Arthur 1881-3 av.; Jos.-Louis 1882-21 juin; M.-Attala 1884-30 janv.; Jos.-J.-B. 1885-20 juin; Joseph-V.-Démétrius 1886-12 déc.; M.-A.-Catherine 1888-30 janv. ; Joseph-Alfred-Silvio 1889-21 juil.; Joseph-Ernest-Alphonse 1891-24 mai; M.-L.-Lydia 1892-18 sept.; Jos.-Georges-Emile 1896-28 fév.

VII Elmina 1887 — Levêque Alfred-Ernest—S.-A.

VII Montézuma —S.-Pac. — Levêque M.-Aimée
Jos.-Frs.-Auguste 1885-3 mai; Joseph-Charles-Clément 1886-1 juil.; M.-Aimée-Elmina 1887-11 sept.; M.-J.-Adèle-Alexina 1888-7 sept.; Jos.-Emile-J.-B. 1890-1 mai; Jos.-J.-B.-Eugène 1891-19 mai; M.-Blanche-Hélène 1892 17 juin; Joseph-Jules-Wilfrid-Léon 1894-13 mai; Jos.-Marcel 1895-23 sept.; M.-R.-Alvine 1898-11 déc.; Jos.-W.-Albert-Roméo 1900-17 juillet.

THOMAS—FRANCOISE HUDON—S.-Pac.

VII François 1876-11 juil. — Picard Georgina

VII Thomas—S.-Pac. — Beaupré M.-Virginie
M.-Eugénie 1894-16 avril.

VII M.-Célina—S.-Pac. — Gagnon Louis

VII M—S-Pac. — Pelletier Hubert—S-Paschal

1 Ordonné en 1900. Aumônier de l'Hôpital de Fraserville en 1908.

IGNACE—VIRGINIE MASSE

VII Jean 1876-16 février — Hudon Eliza

Jos.-Jean-Alfred 1877-12 août; J.-B.-Victorien 1879-16 mai [1]; M.-Louise 1880-16 sept.; Amanda-Joséphine 1882-20 fév.; M.-Albine-Eugénie 1884-4 oct.; M.-Léda-Simida 1885-14 déc.; M.-Aimée-Lumina 1887-23 juin; M.-Blanche-Adéline 1888-8 oct.; M.-A.-Alice 1890-26 mars; Jos.-Victorien 1892-2 janv.; M.-Joséphine 1897-19 août; Joseph-Louis 1883.

MARCEL—MARIE GAGNON

VII Clémentine 1881 — Gagnon Clément

VII Claire 1882 — Richard François-Eugéne

EUSEBE—RACHEL LEVEQUE

VII Damarisse 1882 — Lebel Hyacinthe

THEODORE—ADELE PARADIS

VII Joséphine 1888 — Gagnon Amédée

VII M.-Aimée 1885 — Dubé Jean-Baptiste

VII Léontine 1899 — Gagnon Louis

JEAN-BAPTISTE—MARIE HUDON—S.-Pac.

VII Georges 1888-10 juil. — Picard Marie

IGNACE—CATHERINE LEVEQUE

VII Hélène-Anais 1891 — Hudon Louis

JOSEPH—JOSEPHTE PLOURDE

VII Malvina—Montréal — Garon David

1 Oblat M. I. à S. Sauveur de Québec en 1908.

Deuxième Mariage 1895—*Garon Antoine, veuf de Flore Bouchard—S.-D.*

VII François—S.-Pac. Levêque M.

PIERRE—VICTORINE PICARD

VII Joseph—S-.Pac. Levêque M. "Pierre"

VII Ludger—S.-A. Bérubé Corilda
Joseph-Ernest-Ludger-Auguste 1900-8 oct.

Levesque *PIERRE—OLYMPE OUELLET—S.-A.*

VII François 1874-13 avril Roy "Desj." M.-Emélie

NICOLAS—CHARLOTTE D'ANJOU

VII Charles 1866-6 nov. Servant Virginie
Marie 1867-5 août.

VII Clémentine 1864 Gagnon David—Ile-Verte

VII Célina 1871 Côté Henri

VII Fabien 1874-17 juin Gagnon Justine

JEAN "JOANNEM"—JUSTINE PLOURDE—M.-Carmel.

VII Joseph 1876-29 mai Meunier Léa

VII Charles 1878-8 oct. Meunier Céleste
Jos.-Chs-Florent 1879-5 sept.; M.-Exina 1881-9 juil.; Joseph-Napoléon 1884-17 juillet.

VII Flavie 1880 Dubé Pierre

ETIENNE—MARCELLINE BLIER

VII Virginie 1854 Levêque Joseph

VII François 1869-24 nov. Thiboutot Julie
veuve d'Ovide Bouchard

VII Louis 1870-28 février — Plourde M.-Julie
Jos.-Louis; M.-Rose-de-Lima 1886-20 janv.

"THOMAS" ZEPHIRIN—JUSTINE BELANGER

VIII Georges 1874-28 juil — Cimon Caroline
Jos.-Arthur 1877-21 juin; M.-L.-Françoise 1880-26 fév. M.-Virginie 1882-30 mars; M.-Anna 1883-27 mai; M.-Georgina-Azilda 1884-10 nov.; Jos.-George 1887-15 août.

ZEPHIRIN ci-dessus—EUGENIE BONENFANT

VIII Joseph 1894-9 oct. — Lamarre Sara
Jos.-Thos-Pierre 1895-5 août; Alphée-Lucien 1897-5 août; J.-Adolphe-Gaston 1898-25 sept.; M.-L.-Antoinette 1899-25 novembre.

VIII Alphée 1895-5 nov. — Lamarre Suzanne veuve de Elzéar Madore

VIII Ernestine 1897 — Bonenfant Alphée

VIII Thomas 1899-16 oct. — Roussel M.-Louise
M.-L.-Alfreda 1900-29 juil.

JULES—DOMITILLE HUDON

VIII Odite 1871 — Caron Arsène—Kam.

VIII Julie 1878 — Hudon Louis

VIII M.-Aimée 1880 — Hudon Georges—S-Phi.

VIII Justine 1886 — Lamarre Pierre

JULES ci-dessus—LEOCADIE ROBITAILLE

VIII M.-Anna-Alexina 1900 — Bossé Chs.—Kam.

PAUL—MATHILDE CLERMONT

VIII Léa 1872 — Madore Louis

VIII Hégésippe 1873-29 av. Levêque Emma veuve de Octave Dubé

Joseph-Alfred-Silvio 1876-19 juin; M.-A.-Alphonsine-Alfréda 1878-15 juil.; M.-Emma 1880-10 octobre.

VIII Paul St-Pierre Eugénie

M.-Georgina-Azilda 1890-1 mai; Joseph-Charles-Paul-Wilfrid 1891-9 mai; M.-Eugénie-Yvonne 1893-9 mars; Joseph-Victorien-Camille 1894-17 juin.

Lévesque *PAUL ci-dessus—LEA BERUBE*

VIII Elmina 1893 Dubé Auguste—S-Onésime

VIII Célina 1898 Boucher Télesphore—S.-Pac.

VIII Joseph 1899-10 av. Michaud Marie

Joseph-Paul-Léo 1900-25 janvier.

HONORE—JULIE HUDON

VIII Chs-Frs.-Xav. 1887-11 juil. Martin Georgina

M.-Fidélia 1888-10 juin; M.-Georgina-Alice 1891-6 mars; M.-Blanche-Amarilda 1892-10 oct.; Jos.-Chs.-Georges 1896-23 mars; Joseph-Albert-Jean-B. 1898-8 février.

VIII Philomène 1888 Martin Eugène

FELIX—GEORGINA LEVEQUE

VIII Rose-Anna 1893 Beaupré Ejéusse—S.-Pac.

VIII Marie 1891 Lizotte Frs—S.-A.

VIII Julia 1898 Michaud Trefflé—S-Alexandre

LOUIS—GEORGINA DIONNE

VIII Cyprien Langlais Nina

Deuxième Mariage 1907—*Dumais M.*

VIII M.-Alice 1901 Dubé Joseph

VIII Arthur-Emile 1908—S-Philippe — Dumais M.

OCTAVE—DAMARISSE PLOURDE

VIII Marie 1898 — Dubé Louis

VIII Joseph 1899—S.-Pac. — Levêque Marie
Jos.-Joachim-M. 1900-30 septembre.

JEAN—ELIZA HUDON

VIII Joseph 1900—Ste-Hélène — Castonguay M.-Louise

VIII M.-Louise 1904 — Normand Pierre—Ste-Flavie

ALPHEE—ALEXANDRINE DUBE

VIII Rose-Anna 1901 — Bérubé Joseph

VIII M.-Rose-de-Lima—St-Philémon — Schiller Jos., *médecin*

VIII Attala 1907 — Bélanger Calixte

VIII Clément—S-Epiphane — Marie Dionne

LOUIS—ARTHEMISE HUDON

VIII Louis 1895-17 sept. — Gagnon Justine
M.-Eva 1896-27 décembre.

VIII Joseph 1900-9 janvier — Aubut Régina

CHARLES—CELESTE MEUNIER—Windsor Mills

VIII Joseph 1898-20 av. — Eugénie Lamarre
Jos.-Chs.-Olivier 1900-22 mars.

Joseph — Gaulin "Caron" Marie
Joseph-Joachim 1769-29 août; Germain 1774-19 mai; M.-Rémi 1778-30 avril.

Raphaël — Chénard Judith
Joseph 1794-18 avril.

Ignace — Plourde Angélique
M.-Angèle 1802.

Clément — Bérubé Anastasie
Zéphirin 1806-10 janvier.

Elie-Clément — Caron Angélique
Edouard 1808-21 sept.; François 1810-15 mai; M.-Osithe 1811-27 août; Elie 1813-25 février.

---

1 Maurice — Josephte Morneau "Moreau" ?

2 M.-Josephte 1808 — Colin Michel

Henri — Levêque Angélique
André 1817-27 février.

Raphaël [1] — Levêque Judith
C.-Théodore 1818-21 juin.

---

1 Dominique — Bard Thècle

2 Benoit—S.-R. 1820 — Colin M.-Reine

Louis — Leclerc Charlotte
Sophie 1821-27 janvier; Louis 1824.

Joseph — Michaud Marie
M.-Louise 1827-22 novembre.

Joseph — Levêque Catherine
Frs-Xavier 1828-18 août; Jos.-Nazaire 1830-15 juil.; J. Toussaint 1831-1 nov.; Justine 1833-15 sept.; Norbert

1 Plutôt Bérubé. Voir page 35.

1835-11 juin; Flavie 1841-6 mars.

Joseph Hudon M.-Josephte
Joseph 1828-8 nov.; Marguerite 1830-31 août; Rosalie 1832-17 déc.; Frs.-Xavier 1835-28 fév.; Marie 1837-17 sept.; Henri-Victor 1842-7 septembre.

Laurent Levêque Flavie
François 1827-4 septembre.

François Dupéré M.-Louise
Hyacinthe 1828-14 septembre.

Pierre Cazes M.-Anne
Pierre 1828-3 novembre.

---

1 Germain Marie Leclerc

2 Angèle 1828 Turgeon Ferréol—S-Michel

2 Elie 1832-10 janvier. Caron Domitille

Jean Brown Angélique
Hortense 1829-27 décembre.

Honoré Chrétien M.-Anne
Joseph-Hilaire 1831-14 janvier.

François Blondin "Grondin"? Séraphine
François-Gédéon 1831-20 septembre.

---

1 Réné Marie Raymond—S.-Pascal

2 Bénoni 1834 Caron M.-Séraphine

Clément Roy Emérence
Clément 1834-6 novembre.

Hilaire — Plourde Victoire
Pierre 1835-9 janvier.

Germain — Leclerc Marie
Adèle 1835-10 octobre.

Charles — Dubé Arthémise
M.-Domine 1836-27 mars.

Antoine — Michaud Henriette—Kamouraska
Marie 1836-7 mai.

Pierre — Pelletier Clarisse "Claire"
Pierre 1836-19 mars; Claire 1837-15 juil.; Paul 1838-18 nov.; Louis 1840-30 mars; Georges 1841-3 mai; Didier 1842-15 déc.; M.-Merville 1844-31 janvier; Victoire 1845-13 av.; Louis-Pierre 1847-1 av.; Célina 1848-8 mars; Jos.-Octave 1848-3 juil.; Ferdinand 1849-30 août; Virginie 1850-21 novembre.

François "Joannem" — Pratte ? Angélique
Magloire 1838-8 février.

Frs-Xavier — Lebel Louise
François-Xavier 1838-31 mars.

Augustin — Hudon Julie
Léontine 1838-26 novembre.

Joseph — Lebel Emérence
Octave 1838-9 novembre.

Joseph — Pelletier Angèle
Charles 1838-28 novembre.

Bernard — Levêque Rosalie
M.-Cléophée 1839-25 février.

Benjamin Levêque Justine
Marie-Melvina 1842-9 janvier.

Pierre Lizotte Olivine
Philomène 1842-25 mars.

Antoine Levêque Esther
François 1843-8 mai.

---

1 Charles M.-Marthe Levêque—S-André

2 Thomas 1846-22 sept. Levêque Elizabeth

2 Germain 1847-2 février Plourde M.-Flavie

Jean Fournier Mathilde
Jean 1844-24 déc.; Jean-B. 1846-21 déc.; Magloire 1848-1 octobre.

Bruno Levêque Apolline
Bruno 1845-2 février; David 1846-26 sept.; Frs.-Xavier 1848-21 juin; Edmond 1850-14 juin; Joseph 1851-9 août.

Ignace Mignot-Labrie Sophie
M.-Anne 1844-30 oct.; Achille 1845-21 décembre.

Rémi Ouellet Clémentine "Fournier ?
M.-Melvina 1845-20 déc.; Victoire 1852-29 septembre.

Bruno Caron Zélie
Julie-Eva 1856-29 octobre.

Pascal Harton Virginie
Hedwige 1858-1 mars.

Louis Levêque Sévérine
Rose-Anne 1858-5 fév.; Louis 1859-19 octobre.

Thomas — Lavoie Sara
Thomas 1860-13 juil.; Napoléon 1862-24 fév.; Joseph 1863-6 oct.; Henriette 1865-19 juil.; Léontine 1867-2 av.

Louis — Boucher Démarisse
M.-Léa 1861-22 avril.

Louis-Alfred — Levêque Louise
Auguste-Louis-Alfred 1862-8 novembre.

Paul — Plourde Arthémise
Paul 1863-26 août.

---

1 François — Dupéré Félicité "M.-Louise"

2 Justine 1863 — Bonenfant Ovide

Marie 1866 — Souci Prosper—S.-Onésime
veuve de Joseph Mignot.

---

1 Jean — Thècle Lavoie—Kam.

2 Octave 1870-3 août — Gagnon Démarisse
veuve de Pascal Richard

Clément — Chamberland Radégonde
Charles-Clément 1871-6 juin; Joseph-Georges-Napoléon 1877-23 av.; M.-Louise-Angèle 1878-22 mars.

Georges — Dubé Olive
M.-Léa 1872-2 août.

Octave — Hupé Adéline
M.-Louise-Athaïs 1882-15 octobre.

Edouard — Dubé Claire—S.-P.
M.-Albertine-Rose-Anna 1874-2 janvier.

Stanislas Levêque Paméla
Jos.-Emile 1891-12 oct.

---

1 Robert Lucie Ouellet—Ste-Angèle

2 Claudia 1889 Plourde Auguste—S-Pascal

Joseph 1896-2 septembre Bérubé Emma
veuf de Philomène Kitt—S.-A.

Nazaire Boucher Demarisse
Jean-B.-Jos. 1896-27 août.

Prime Gagnon Marie—S.-P.
M.-Blanche-Joséphine 1897-23 mars.

Pascal [1] Martin Clémentine
Joseph-Wilfrid-Oliva 1889-13 février.

Deuxième Mariage—Lagacé Alvine

M.-Hénédine-Angélina 1892-16 oct. ; M.-E.-Albertine 1874-3 mars; Jos.-Roméo 1895-16 oct.; Frs.-Arthur-Léon 1897-8 août; Joseph-Ludger-Albert 1898-6 sept.; M.-Louise-Alma 1899-20 août; Joseph-François 1900-26 avril.

LIDNER

Jean-Chrysostôme Perreault Madeleine—S.-A.
Marcelline 1794-28 juillet.

LINDEAU

Jean-Henri—R.-O. 1790—S.-A. Bérubé Monique "M."
fils de Jacques et de Elizabeth Louk, de Berne, Suisse.

L'ITALIEN (L'ETOILE dit)

1 Bonaventure Madeleine St-Pierre—Kam.

---

1 Fils de Georges qui était fils de Pascal.

2 Isidore 1813-25 oct. Levêque M.-Madeleine

Jean-B. 1814-12 nov.; Jean-Basile 1816-7 nov. ; Marie 1819-5 déc.; Honoré 1822-22 mai; Jean-Bernard 1824-9 novembre.

---

1 Prosper Hortense Pelletier—S.-A.

2 Jean-Albini 1881-17 mai Lebel Joséphine

---

1 Jean-B. Philomène Pelletier—S.-A.

2 Jean-B. 1884-21 octobre Pelletier Aurore

LIZOTTE

I Guillaume 1670—Québec Pelletier Anne

fils de Robert et de Catherine Joanne, de St-Pierre- évêché de Lizieux.

II Françoise 1691 Ouellet Joseph

II Anne 1696 Ouellet Grégoire

II Nicolas-Claude 1701-18 janv.; Migner "Menier" Madeleine

II Marie-Françoise 1701 Bouchard Gabriel

II Noël 1702-28 janvier Meneu dit Chateauneuf Catherine

II Madeleine 1707 Ouellet Sébastien

II Joseph 1710-24 novembre Dancosse Françoise

NICOLAS—MADELEINE MIGNER

III Nicolas 1724—S.-A. Miville M.-Madeleine

NOEL—CATHERINE MENEU dit CHATEAUNEUF—S.-A.

III Catherine 1726 Boucher Pierre

III Joseph 1737-26 novembre Boucher Catherine

III Bernard 1841-9 janvier Dupéré Geneviève

JOSEPH—FRANCOISE DANCOSSE

III Joseph 1750—S-Pierre, Riv.-du-Sud Talbot Geneviève

NICOLAS—MADELEINE MIVILLE

IV Jean 1762-11 janv. Plourde M.-Louise
Marie-Louise 1762-4 oct.; M.-Louise 1763-15 septembre; Louise 1766-13 mars; Jean-B. 1767-3 nov.; Pierre 1769-23 déc.; Jean-Nicolas 1772-21 fév.; Marguerite 1774-18 mai; Joseph 1779-11 av.; Basile 1781-4 septembre.

IV Nicolas 1752—S.-A. Mignot-Labrie M.-Ursule

IV M.-Louise 1768 Bérubé Jean-Marie

IV Charlotte 1779 Lavoie Joseph

JOSEPH—CATHERINE BOUCHER

IV Joseph 1763—S.-A. Morin Josephte
Basile 1778-5 mars.

IV Charles 1767—S.-A. Migner Charlotte
Marie 1775-25 mars.

IV Amand 1775-8 janvier Migner Marie-Louise
Jean-B. 1793-31 août; Louis 1796-14 oct.; Bernard 1802.

Deuxième Mariage 1809-5 *octobre—Lebel Angélique.*

JOSEPH—GENEVIEVE TALBOT—S.-A.

IV Benoit, 1er mariage Pinel M.-Anne

Deuxième Mariage—Migner Thérèse.

Troisième Mariage 1803-7 *novembre—Emond Josephte.*

NICOLAS—URSULE LABRIE-MIGNOT

V Nicolas 1785—S.-A. Lebert M.-Anne

JEAN—LOUISE PLOURDE

V M.-Louise 1787 — Hudon Lambert

V Jean 1793-28 janvier. — Dubé Euphrosine

Charlotte 1793-18 nov.; Euphrosine 1795-9 juil.; Jean-François 1796-18 déc.; M.-Anne 1798-30 mars; Jean-B. 1799-7 juil.; M.-Emilienne 1800-27 août; Joseph-Augustin 1801-12 sept.; Jean-Prudence 1802-; Frs.-Xavier 1803; Stanislas 1805; Priscille 1806-29 nov.; Zéphirin 1808-14 mars; André 1810-20 fév. ; Sophie-Delphine 1811-12 mai; Pierre-Thomas 1812-4 août; Chs-Eusèbe 1813-18 sept.; Lucie 1814-10 déc.; Théodore 1816-10 oct.; Charlotte 1818-4 septembre.

Lizotte

AMAND—LOUISE MIGNER

V M.-Catherine 1795 — Martin André

V Joseph 1798-5 novembre — Roussel M.-Louise

Jean-Honoré 1799-4 sept.; Jean-Edouard 1801-2 août; André 1803; Angéle 1804; Henri 1806-6 juil.; André 1808-17 sept.; M.-Martine 1810-20 août; Joseph 1812-21 sept.; Jean-Nazaire 1814-26 sept.; Marcelline 1816-14 déc.; Georges 1818-2 mai; Louis 1820-2 juil.; Frs.-Xavier 1822-1 juin; Louis-Pierre 1823-24 juillet.

V François 1808-8 août — Pelletier "Jelke" Marie

Emélie 1809-26 sept.; Jean-Frs. 1810-12 déc.; André 1813-4 janv.; Henri 1814-4 août; André 1815-15 nov.; Marguerite 1818-2 octobre.

V Amand 1815-1 mai — Meunier Josephte

Amand 1815;Elizabeth 1817-24 fév.;Louis 1818.11 août; Radégonde 1820-13 sept.; Elizabeth 1822-1 av.; Julie 1824-3 fév.; Jean-B. 1825-24 août; Adélaide 1828-14 juil.; Adèle 1830-27 août; Georges 1832-27 av.; Marie 1834-21 août; Jean-B. 1836-25 mai.

V Louis 1821-22 janvier — Hudon M.-Anne

Henriette 1822-24 mai; Domine 1823-2 sept.; Angélique 1824-18 août; M. Anne 1825-13 déc.; Louis 1827-23

janv.; Ignace 1828-23 juin; Marie-B. 1829-4 déc.; Hyacinthe 1831-21 fév.; Edouard 1832-19 juin; Marie 1835-4 juil.; Damarisse 1837-1 août;

BENOIT—M.-ANNE PINEL—S.-A.

V Hilaire 1812-10 février — Dupéré Geneviève
Léocadie 1814-31 oct.; Etienne 1816-26 déc.; Christine 1818-24 janv.; Joseph 1822-16 septembhre.

JEAN—EUPHROSINE DUBE

VI Charlotte 1809 — St Pierre Jean-B.

VI Jean-B. 1821-26 fév. — Miville Charlotte
Jean-B. 1822-18 mars; Emélienne 1823-8 juin; Germain 1824-27 juillet.

NICOLAS—M.-ANNE LEBERT "Lebrette"—Kam.

VI Geneviève 1815 — Lamarre Gabriel

JOSEPH—M.-LOUISE ROUSSEL

VI Edouard 1821-5 mars — Dubé Geneviève
André 1822-10 janv.; Philippe 1824-6 nov.; Adélaide 1826-27 janv.; Jean-Nazaire 1828-25 fév.; Arthémise 1830-28 mars; Virginie 1831-28 juin; Edouard 1832 11 juil.; Louise-Flore 1833-24 sept.; Bruno 1834-15 déc.; Jean-Thomas 1836-13 mai; Esther 1837-6 août; Pierre-Rémi 1839-3 av.; Jean Nathanel 1840-27 déc.; M.-Louise 1843-20 mars; J.-B.-Thimothée 1846-24 janvier.

VI Honoré 1823-20 janvier — Maurais Marie-Louise
Géré "Jérémie" 1823-5 novembre.

VI André 1830-12 octobre — Gagnon M.-Catherine
Marie 1831-11 oct.; Jean-Alphonse 1834-20 septembre.

VI Prime 1845-6 mai — Levêque Rosalie
Théophile 1846-8 fév.; Emma 1847-13 mai.

VI Henri 1845—S. D. Bonenfant Nathalie
Philomène 1848-28 mars; Elzéar 1849-1 nov.; Marie 1851-3 fév.; Cécile 1853-23 fév.; Flore 1855-28 nov.; Marie 1861-19 déc.

FRANCOIS—MARIE PELLETIER—"JELKE"

VI Emélie 1830 Plourde Ignace

VI François 1832-8 mai Cimon M.-Flavie
M.-Zoé 1833-16 mars; Flavie 1834-30 oct.; Philomène 1836-30 nov.; Jean-Simon 1839-24 fév.; Sara 1840-18 fév.; Claire-Emélie 1841-6 mars; Prudent 1843-12 av.; Joseph 1844-24 av.; Thomas Raymond 1850-31 juil.

VI Joseph 1847-10 août Lavoie Marcelline

VI Marguerite 1838 Levêque Paschal
veuf de Rosalie Corbin

AMAND—JOSEPHTE MEUNIER

VI Amand 1843-30 octobre Roussel Julie
Arthémise 1846 8 janv.; Caroline 1849-3 sept.; Hyacinthe 1852-15 juin; Sara 1854-23 av.; Joseph 1856-9 av.; Zéphirin 1859-7 juin; Jos.-Horace 1862-18 mai; J.-Louis 1864-11 mai.

VI Marie 1845 Boucher Jean
veuf de Marthe Gauvin

VI Elizabeth 1846 Rousseau Bruno

VI Jean 1850-1 octobre Corbin Marguerite
Jean-B. 1851-18 juillet.

VI Julie 1852 Leclerc Louis—S.-P.

VI Georges-Alphonse 1854-29 mai Gagnon Suzanne

EDOUARD—GENEVIEVE DUBE

VII Adélaide 1845 Emond Jean-B.—S.-A.

VII André 1847 26 janvier Chapais Sara

Antoine 1847-25 oct.; André-Arthur 1849-2 fév.; André 1850-17 août; Stanislas 1852-29 août; Edouard 1854-20 déc.; Joseph-Médard 1856-8 juin; Georgiane 1859-25 mars.

Deuxième Mariage 1867-8 *janvier—Guignard Justine.*

VII Bruno 1855-18 septembre — Emond Claire

Marie 1856-1 nov.; Claire 1858-26 nov.; M.-Eugénie 1860-24 nov.; Joseph-Louis 1862-17 oct.; M.-Claire 1865 13 janv.; Joseph-Louis-Léandre 1867-4 juil.; M.-Louise 1870-22 av.; Edouard 1874-13 juil.; Pierre-Frs. 1872-27 octobre.

VII Edouard 1856-4 février — Guignard Catherine

Edouard 1857-14 av.; Edouard-Auguste 1858-25 av.; Virginie-Geneviève 1859 12 déc.; Joseph 1861-5 juil.; Luc.-Auguste 1863-19 sept.; M.-Catherine-Alphonsine 1865-17 novembre.

VII Jean 1861-29 janvier — Chapais Eliza

Elizabeth 1861-6 nov.; Jean 1863-17 août; M.-Eugénie 1865-11 mai; Jean-B.-David 1867; Louis-Donatien 1870 3 juil.; M.-Hermance 1872-12 déc.; M.-Arthémise-A. 1875-24 juin; Louis-Arthur 1877-19 août; Jos.-Edouard 1878-6 août; Jean-Arthur 1880-17 septembre.

VII M.-Louise 1862 — Bonenfant Pierre

VII Benjamin 1866 — Michaud Philomène

Joseph-Benjamin 1870-23 juillet.

VII Thimothée 1869-5 av.; — Gagnon Marie

Jos.-Montézuma 1877-11 janv.; M.-Rose-Anna 1879-2 septembre.

HONORE—M.-LOUISE MAURAIS

VII Géré "Jérémie" 1854-14 fév. — Lamarre Adèle

M.-Louise-1854-29 nov.; Louis-Arthur 1857-1 oct.; Chs. 1858-11 déc.; M.-Ernestine-Georgina 1860-20 déc.; M.-Adèle 1863-2 nov.; M.-Sara 1865-20 fév.; Charles et Marie-Georgina 1867-11 oct.; Louis-Philippe et Marie-

Sara 1869-27 mars; Gaudiose.

ANDRE—M.-CATHERINE GAGNON

VII Alphonse 1856-22 janv. Gagnon Marie
Adéline 1856-27 sept.; Adéline-Eugénie 1858-28 août ; M.-Alphonsine 1860-10 sept.; J.-François 1861-13 déc.; M.-Denise 1864-25 juin; M.-Elise 1866-12 sept.; M.-Alphonsine 1869-17 fév.; M.-Azilda 1873-5 septembre.

FRANCOIS—FLAVIE CIMON

VII Philomène 1856 Mercier François—S-Jean I.-O.

VII Zoé 1859 Lamarre Henri

PRIME "PIERRE"—ROSALIE LEVEQUE

VII Emma 1866 Levêque Paul

JEAN—MARIE-MARGUERITE CORBIN

VII Jean-B. 1873-7 janv. Hudon Elise
Jean-B. 1874-28 juillet.

VII Victoire 1886 Lebel Louis

GEORGES—SUZANNE GAGNON

VII Malvina 1877 Emond Athanase

VII Marie 1880 Proulx Charles

VII Alphonse—Pabos McGinnis Annie
M.-Anne-Antonia 1884- 28mai; M.-Rose-Anna 1885-13 août; M.-Sémida-Clara 1887-11 janv.; Joseph-Alphonse 1888-7 août; Joseph-Jean 1891-17 av.; Joseph-Frs.-Georges 1893-1 mars; M.-Sémida-Albina 1895-2 juin; M.-Elmina-Georgina 1897-31 mai ; Joseph-Wilfrid-André 1899-22 septembre.

VII George 1888-30 avril Bonenfant Anna
Georges-Hector 1888; Jean-B.-Thos. 1889-14 juil.; M.-

Louise-Alice 1890-22 déc.; M.-Rose-de-Lima 1893-4 juin; Joseph-Arthur 1894-26 juil. ; Joseph-Alphonse-Ivanhoe 1895-1 nov.; M.-Anna-Rose 1897-16 mai; M.-Eva 1898-22 août; M.-Laura 1900-31 janvier.

ANDRE—SARA CHAPAIS

VIII André 1874-27 janvier — Guignard Georgina

André-Arthur 1875-22 janv.; Jos.-Israël 1876-27 sept.; Jos.-Télesphore 1878-22 mai; Jos.-André 1880-13 fév.; M.-Célina 1881-5 août; M.-Eugénie 1883-26 fév.; Frs.-Joseph 1885-14 mai ; Joseph-Luc-Horace 1886-16 août; Adèle-Ernestine 1888-15 août; Joseph-Albert-André 1890-7 oct.; M.-Justine 1892-17 juil.; Jos.-Edouard 1894 13 av.; Joseph-Alphonse-Emile 1896-5 août.

VIII Sara 1870 — Gagnon Joseph veuf de Marie Therrien

EDOUARD—CATHERINE GUIGNARD

VIII Marie 1883 — Bérubé Cléophas

VIII Alphonsine-Catherine 1888 — Bossé Louis—Kam.

VIII Luc—S.-P. — Dionne M.-Whilelmine "Norbert"

VIII Joseph 1883-20 novembre — Bérubé Marie

M.-Catherine-Rose 1884-19 nov. ; Jos.-Arthur-Wilfrid 1885-19 déc.; Edouard-Honoré 1887-2 av.; Joseph-Horace 1888-24 oct.; Joseph-Albert-Armand 1889-24 nov.; M.-Andréa-Régina 1890-25 nov.; Jos.-Willie-Victorien 1892-31 mars; Jos.-Emile-Lucien 1893-5 av.; M.-Germaine-Yvonne 1894-12 av.; M.-Eliza-Théodora 1895-27 déc.; M.-Laurence 1898-23 oct.; M.-Céleste-Yvonne 1900-27 décembre.

BENJAMIN—PHILOMENE MICHAUD

VIII Luc 1886-23 nov. — Madore Elise

Joseph-Luc-Bruno 1887-26 sept.; Jos.-Louis-Cl. 1888-30 oct.; Joseph-Bruno-Camille 1890-13 juil.; Joseph-Benja-

min 1892-6 oct.; M.-Elize-Anna 1894-27 juin; M.-Anna 1895-18 sept.; M.-Elise-Anna 1894-27 juin; M.-Anna 1895-18 sept.; M.-Elise 1897-14 sept.; Jos.-Pierre-B. 1899-28 juin; M.-A.-Clémentine 1900-3 novembre.

VIII Auguste 1889-23 juil. — Lebel M.-Victoria veuve de Thos. Emond

M.-Victoria 1890-18 juin; Jos.-Auguste 1892-19 av.; M.-A.-Rose-de-Lima 1893-4 juil.; M.-Elise-Anna et Jos. Benjamin 1894-6 oct.; M.-Philomène 1896-26 janv.; M.-Julia 1897-23 av.; M.-Anna-Exilda 1899-27 mars.

VIII Joseph—S.-P. — Levêque Eugénie

M.-Eugénie 1895-25 nov.; Joseph-Luc 1897-26 av.; M.-Joséphine 1898-30 août; Joseph-François-Laurent 1900-12 août.

VIII Philomène 1895 — Michaud Charles

BRUNO—CLAIRE EMOND

VIII Eugénie 1880 — Dubé Jean-B.

GERE "JEREMIE"—ADELE LAMARRE

VIII Marie 1881 — Bérubé François

Jean-B. — Levêque M.-Anne

Léandre 1809-6 mars.

---

1 François — Hélène Maranda—S.-A.

2 François 1810-10 août — Gagnon Sophie

Bruno 1819-19 av.; Sophie 1820-4 oct.; Catherine 1821-25 nov.; Georges 1823-27 mai; Etienne 1824-27 déc.; Eléonore 1826-27 oct.; Octave 1828-23 mai; François 1831-4 mars; Lucie 1835-15 jui.

Hilaire — Boucher Louise

M.-Eustache 1815-9 octobre.

Noël — Caron Louise
Adélaide 1819-2 janvier.

Joseph — Caron Judith—S.-A.
Thomas 1819-27 oct.; Pétronille 1822-24 mai.

---

1 Charles — Dupéré Catherine—S.-A.
Philippe 1821-23 août.

2 Gilbert 1847-12 avril — Bouchard Placide

Edouard — Sirois Olive—S.-A.
Benoit 1827-21 juin.

Louis — Dupéré Charlotte
Joseph 1827-28 juillet.

1 Joseph — Geneviève Ouellet—S.-R.

2 Edouard 1828-18 fév. — Boucher Claire-Emélie
Zoé-Emélie 1829-4 mars; Henriette-Clémentine 1831-18 mai; Joseph-Edouard 1833-14 mars.

Deuxième Mariage 1871-17 *juil.let—Gagnon Emélie, veuve de Louis Alexandre.*

3 Emélie 1851 — Hudon Louis

3 Henriette 1853 — Petitgrew Cyrille

M.-Louise, 1er mariage — Boucher Joseph

Deuxième mariage 1832—*Michaud Régis—Kam.*

Jean-Nicaise — Martin Marie
Jean-Pierre 1833-11 novembre.

François — Cyr Marguerite
Mathilde 1835-20 fév.; Octave 1836-10 juillet.

---

1 François — Marie Lallemand

2 André 1836-27 sept. — Levèque Marie
M.-Devie 1838-12 août; Marie 1840-6 août; André 1842-22 mars.

3 M.-Octavie 1860 — Courcy Thomas—S-Onésime

Pierre — Boucher Euphémie
Anne-Eugénie 1838-8 juin; Jos.-Laughlin 1839-2 déc.; George-Wilfrid 1841-2 mars.

---

1 Louis — Emérence Roussel
Elizabeth 1842-13 octobre.

2 Elizabeth 1861 — Lamarre Zéphirin

Pierre — Bélanger Justine
Louis-Prime 1848-3 août.

---

1 Pierre — Emérence Souci—S.-A.

2 Hyacinthe 1855-14 août. — Lamarre Julie

3 Jean-B. 1883-5 février — Gagnon M.-Adèle

Jean-B. — Gagnon Marie
M.-Eulalie 1870-30 août; Joseph 1871-6 av.; Jean-B. 1872-18 mai.

Elzéar — Levèque Léopoldine
Marie-Exilda 1874-3 juillet.

---

1 Bruno — Flavie Levèque—S.-A.

2 Napoléon 1884-22 juillet. — Meunier Léopoldine

---

1 François — Marcelline Pelletier—S.A.

2 François 1891-20 janvier — Levèque Marie

---

1 Joseph — Esther Lizotte—S-Onésime

2 Marie 1895 — Picard Ludger

LAGACE (Voir MIGNER)

LOOF

Pierre — Provost "Preveau" Marie —S.-A.
Marie-Olympiade 1821-15 février.

LORD

1 Anicet — Séraphine Caron—S-Jean P.-J.

2 Anicet 1862-17 février — D'Auteuil M.-Julie

LOZIER (Voir ROY et LeROY)

LUMINA

I JEAN — MARIE QUEVILLON—Montréal
fils de Jean et de Michelle Cailler de Frontenay-le-Comte, évéché de Poitiers.

II Marguerite 1709—R.-O. — Blin Ls—Montréal

MADORE (LABOURIERE) (LAPLANTE)

I JEAN-BAPTISTE "de la Bourlière", fils de Jacques et de Françoise Ferrand, de St-André de Niort, 1697—St-Pierre, I.-O. — MARTIN CATHERINE

II Jean-B. 1730—Kam. — Michaud M.-Madeleine

II Jacques 1740—Kam. — Michaud M.-Josephte

Deuxième Mariage 1751—*Hautin Claire.*

Troisième Mariage 1756—*Kam.—Miville M.-Josephte.*

II Augustin 1742—Kam. — Michaud M.-Anne

JEAN-B.—M.-MADELEINE MICHAUD—Kam.

III Jos.-François 1751 — Mignot M.-Anne

AUGUSTIN—M.-ANNE MICHAUD—Kam.

III Benjamin 1767—Kam. Nadeau M.-Rose

Deuxième Mariage 1777—*Kam.—Ouellet M.-Catherine.*

III Antoine 1781—Kam. Hautin M.-Brigitte

Deuxième Mariage 1791-12 *sept.—Labissonnière Josephte.*

Pierre 1792-9 juil.; Charlotte 1795-15 sept.; Hyacinthe 1798-3 août; Josephte 1802-Anastasie 1804; Joseph 1807-25 septembre.

Troisième Mariage 1824-13 *janvier—Dubé Sophie.*

III Augustin 1773—Kam. Ouellet M.-Josephte

JACQUES—JOSEPHTE MIVILLE

III Joseph 1791-3 octobre Souci Geneviève

Pierre 1793-24 oct.; Jean-Olivier 1795-18 fév.; Josephte 1797-13 fév.; M.-Céleste 1798-26 mai; M.-Louise 1799-21 juil.; Charlotte 1801-25 juil.; Angèle 1803.

AUGUSTIN—JOSEPHTE OUELLET

IV Jean-P.-Raphael 1803-24 janv. Hautin M.-Elizabeth

Pierre 1804; Narcisse 1805; Euphémie 1812-14 juil.; Marie 1814-11 juil.; M.-Jovite 1816-5 mars; Honoré 1817-28 juin; Zéphirin 1819-2 août; Odilon 1821-28 janv.; Félicité 1823-11 juil.; M.-Henriette-Flore 1825-2 nov.; Alexandre 1827-21 janv.; Charles 1831-13 juil.

IV Josephte 1806 Dubé Henri

IV Hubert 1827-9 oct. Dubé Rosalie-Marie

Bruno 1829-28 janv.; Adèle 1830-13 juin; Pierre-Hilaire 1831-24 sept.; Agathe 1834-22 juin; Marie 1836-1 mai.

JOSEPH-FRANCOIS—M.-ANNE MIGNOT—Kam.

IV Michel 1784-3 novembre Hudon M.-Catherine

ANTOINE—BRIGITTE HAUTIN

IV Antoine—R.-O. 1806—S.-A. Bérubé Madeleine "Raphaël"

ANTOINE ci-dessus—JOSEPHTE LABISSONNIERE

IV Josephte 1817 — Migner Isaac—S.-A.

IV Hyacinthe 1822-4 fév. — Levêque M.-Louise

Bruno 1822-20 nov.; Hyacinthe 1824-20 oct.; Virginie 1827-11 mars; Domine 1828-31 juil.

Deuxième Mariage 1831-8 *fév.—Meunier Sophie.*

BENJAMIN—CATHERINE OUELLET—Kam.

IV Augustin 1814-25 juil. — Dubé Marguerite

JOSEPH—GENEVIEVE SOUCI

IV Charlotte 1821 — Nadeau Jean-Frédéric

JEAN-P.-RAPHAEL—ELIZABETH HAUTIN

V Jean-B. 1827-20 fév. — Martin Emilienne

Georges 1828-19 juil.; Virginie 1830-11 janv.; Jean-Pierre 1831-4 av.; Alvina 1835-8 nov.; Clémentine 1838-10 mai; Arthémise 1840-15 sept.; Adèle 1843-30 janv.; Mathilde 1845-17 nov.; Frs.-Xavier 1848-26 juin; Louis Napoléon 1851-17 mai.

V Narcisse 1828-18 fév. — Boucher Marie

Sara 1828; Flavie 1829-12 juin; Célina 1831-12 fév.; Pierre-Salomon 1832-21 av.; J.-Adolphe 1834-20 août; Eugénie 1836-21 mai.

V Nazaire 1832-18 septembre — Thiboutot Félicité

Charles 1833-16 déc.;

V Isaac 1835-4 août — Gagnon Zoé

Louis 1836-4 novembre.

HYACINTHE—LOUISE LEVEQUE

V Virginie 1851 Massé Joseph

HUBERT—M.-ROSALIE DUBE

V Bruno 1851-3 mars Levêque Flavie
M.-Flavie 1852-23 sept.; Jos.-Bruno 1855-5 av.; Jos.-Elzéar 1856-9 juil.; Clémentine 1857-12 déc.; Jos.-Bruno 1861-13 sept.; Louis-Napoléon 1863-11 juil.; M.-Adélaide 1865-11 nov.; Joseph-Arthur 1868-14 mars; Malvina 1870-21 août.

V Hilaire 1855-12 novembre. Wright Virginie
Eugénie 1856-21 août; David 1857-31 août; Pierre 1858-23 décembre; M.-Léontine 1860-11 sept.; J.-Hilaire 1862-13 août; Antoine-Théophile 1864-13 février; Joseph-Hilaire 1866-12 juil.; Joseph-Hilaire 1868 28 mars; Rosalie 1870-12 janv.; Joséphine 1872-1 mai; M.-Joséphine 1873-25 juil.; Joseph-Adélard 1875-11 av.; M.-Hermance 1877-18 oct.; M.-Hermance 1883-2 fév.

V Agathe 1865 Emond Léandre

JEAN—EMILIENNE MARTIN

VI Pierre 1852-9 nov. Roussel Damarisse
Marie 1853-12 oct.; Pierre 1856-13 mars.

VI Malvina 1853 Roussel Jean-B.

VI Clémentine 1858 Roussel André

VI Arthémise 1862 Roussel Zéphirin

VI Marie-Adèle 1864 Servant Louis

VI Frs.-Xavier 1872-12 fév. Hudon Fébronie-Clémentine
Frs.-Xav. 1873-3 janv.; M.-Lucine-Anna 1876-26 janv.; M.-Lse.-Adélina 1877-16 sept.; M.-Louise 1779-30 mai; M.-Alfréda 1880-25 sept.; Joseph-François 1882-1 août.

VI Louis 1872-30 juillet Levêque Léa
J.-Louis 1873-27 mai; M.-Léa-Amanda 1874-22 déc.

Deuxième Mariage 1878-26 *août—Chapais Marie.*
Charles-Ludger 1879-27 juin; M.-Adélia 1885-25 janv.

BRUNO—FLAVIE "FLORE" LEVEQUE

VI Flavie 1878 — Lamarre Joseph

VI Elise 1886 — Lizotte Luc

VI Bruno ? — Levêque Marie

VI Elzéar 1890-21 octobre — Lamarre Suzanne
M.-Louise-Suzanne 1892-11 janvier

VI Emile—S.-P. — Levêque Rosalie
Jos.-Bruno-Emile 1898-3 juil.; M.-Anna 1899-26 sept.

HILAIRE—VIRGINIE WRIGHT

VI David 1882-11 juil. — Roussel Luce
M.-Stella 1883-4 mai; M.-Rosalie 1887-12 août; Jos.-David 1889-29 juil.; Jos.-Antoine 1892-17 janvier.

VI Montézuma — Turgeon Adéline
Marie-Hermance 1887-9 novembre.

VI Rosalie 1887 — Roussel Jules

VI Télesphore 1892-21 janvier — Cross Agnès
M.-Agnès 1893-7 juil.; Jos.-Albert-Télesphore 1894-14 sept.; M.-Rosalie 1896-26 mai; M.-Anna-Eugénie et Jos. Jean-B. 1898-24 juin; Joseph-Télesphore 1899-15 août.

VI M.-Léontine 1897 — Dubé Hyacinthe
veuf de Marie Lamarre

---

1 Alexandre — Julie Audet dit Lapointe

2 Alexandre 1834-27 novembre — Dubé Louise
Alexandre 1835-4 oct.; Arsène 1837-29 sept.; Charles 1841-20 juil.; Arthémise 1843-3 août; David 1845-20 fév.; M.-Alphonsine et M.-Adéline 1847-17 mars; Edouard 1848-29 sept.; Edouard-Télesphore 1850-23 avril.

2 Julie 1834 — Levêque Augustin

3 Alexandre 1860-18 juin — Hudon Onésime
Alexandre 1861-20 mai.

Antoine — Boucher Charlotte
Jean-P. 1818-15 mai; Anastasie 1819-15 déc.; Monique 1821-1 juin; Adéline 1824-31 janv.; Marguerite 1826-5 avril; Jean-Antoine 1827-29 oct.; Emélie 1829-2 oct.; Théophile 1831-1 mai.

1 Joseph — Anastasie Courcy
Elizabeth 1836-7 mars; Flavie 1838-7 janv.; Magloire 1839-27 oct.; Jos.-Alfred 1842-11 novembre.

2 Flavie 1871 — Tardif Charles—S-Pascal

Jean-B. — Laferrière Elizabeth
Elizabeth 1801-10 août; Jean-B. 1803; Emilienne 1805; Joseph 1807-2 novembre.

Jean — Chauret Marie—Kam.
Alexis 1826-22 août.

Albert — Madore Angèle
Hedwige 1839-22 septembre.

Louis — Tanguay Aurore
Louis-Joseph-Bruno 1890-20 juin.

---

1 Zéphirin — Georgina St-Pierre—S-A.

2 Ernest-Elizée 1892-30 août — Gagnon Amanda

---

1 Octave "Laplante" — Anna Laplante—S-Germain

2 Jean-B. 1898-12 juil. — Bérubé Rose-Anna
Marie-Louise 1899-27 août.

MAILLET

I PIERRE 1757-2 mai RICHARD M.-ANNE
fils de Pierre et de M.-Françoise Roselin, d'Avranches. Marie-Marguerite 1762-14 juil.; Angélique 1763-22 sept. Jacques-Bénoni 1767-3 fév.; Pierre-Paul 1768-5 août ; Pierre 1770--29 déc.; Josephte 1772-30 août; Michel 1774--25 sept.; Joseph-M. 1779-15 mars; J.-François 1781 23 février; Louis-M. 1782-28 novembre.

II Marie-Anne 1783 Hudon Jean-Aristobule

Deuxième Mariage 1798—*Gauvin Paul.*

MAILLOUX

Pierre 1743—Québec Grenet Suzanne
Antoine 1761-13 mai; Charlotte-Geneviève 1762-23 juil.

MAINGUY

André 1773-16 janvier Levêque M.-Anne
fils de André et de Marguerite Metayer, de Sougeol, Renne, Bretagne.

MAISONNEUVE

Jean-B., fils de Jean et de Jeanne Beaulieu, de Bayonne, Gascogne, 1716-21 mars. Dancosse Madeleine
veuve de Pierre Boucher

MALBOEUF

Joseph Morin Reine
Rosalie 1761-22 déc.; Victoire 1764-28 fév.; Pierre 1766 1 juin; Frs.-Bénoni 1767-28 novembre.

MALENFANT

I ETIENNE 1766-24 nov. M.-LOUISE LEVEQUE
fils d'Etienne et de Marie Landry, de St-Aubin, Normandie.

Marie-Louise 1767-20 sept.; Angélique 1768-14 déc.; M.-Josephte 1770-2 déc.; Etienne 1772-5 oct.; Brigitte 1773-14 sept.; Marie 1776-27 juin; Marie 1778-8 sept.;

I Guillaume 1776—S.-A. Parent M.-Anne
frère d'Etienne.

II Guillaume, fils de Guillaume, 1787-23 av. Levêque Josephte

II Constance, fille d'Etienne 1819 Levêque Jean-Marie

MALHERBES

François Hudon Catherine
François-Martin 1802.

MALTAIS (MALTETE)

1 Alexis Marie Tremblay—Malbaie

2 Marie 1807 Bérubé Pierre

Deuxième Mariage 1833—*Gagnon Bernard, veuf de Céleste Desrosiers "Dutremble"*

Troisième Mariage 1847—*Boucher Pierre, veuf de Véronique Gagnon—S.-D.*

MARCHAND

1 Germain Modeste Marquis—S-André

2 Germain 1821-29 octobre Michaud Véronique

---

1 Joseph Sophie Brousseau—Stanfold

2 Octave 1864-19 janvier Meunier Arthémise

MARCOTTE

1 André Geneviève Rouleau—Québec

2 Frs-Xavier 1838-14 août Ouellet Marie
Frs.-Xavier 1839-3 juin; Charles-François 1840-4 août;

Philomène 1842-24 janv.; Georgina 1843-7 août; Frs.-Xavier 1845-12 av.; M.-Justine 1847-10 janv.; M.-Marguerite 1848-11 mars; Marie-Lucie 1849-11 février; Marie-Sara 1850-14 juin ; Henri 1851-29 septembre; J.-Elzéar 1852-29 sept.; M.-Antoinette 1854-14 av.; Augustin 1855-12 mai; Zéphirin 1856-8 août; M.-Célina 1858-8 déc.; Magloire 1860-6 septembre.

3 Frs.-Xavier 1871-20 février — Cimon M.-Léontine

Frs.-Xavier 1872-8 mai; M.-Léontine 1873-20 août; Jos.-Cyprien 1874-21 sept.; Joséphine-Émélie 1876-27 janv.; Louis-Arthur 1877-19 juin; M.-Aimée 1878-26 août; M.-Hermance-Georgina 1880-16 juin; M.-Léa-Albertine 1882-11 sept.; M.-Rose-de-Lima 1884-15 juil.; Jos.-Jean-Omer 1885-2 déc.; Jos.-Raoul 1887-6 juin; M.-Louise Anna 1888-10 août; Joseph-Etienne 1891-19 juin; M.-Clara 1892-28 av.; Jos.-Arsène-Abel 1896-23 novembre.

3 Jos.-Henri 1873-22 avril — Roussel Marie

Jos.-Henri 1875-8 juin; Jos.-Auguste 1876-29 juin; M.-Julie-Rose-Anna 1877-9 déc.; M.-Rose-Anna-Al. 1879-15 déc.; Jean-B. 1883-19 juil.; M.-Léontine 1885-13 janv.; M.-Henriette-Rose-Anna 1886-23 avril.

3 Georgina 1886 — Dumont Théodore—S.-D. veuf de Philomène Elster

FRS-XAVIER—LEONTINE CIMON

4 Frs.-Xavier 1900-6 fév. — Guignard Ernestine

MARCOUX (dit BONENFANT)

1 Jean-B. 1783-21 juillet — Hudon M.-Françoise

M.-Josephte 1784-3 juin; Jean-B. 1787-18 nov.; Charlotte 1791-27 av.; M.-Victoire 1793-4 août; Louis 1795-6 juin; Julienne 1796-30 août; Jean-Narcisse 1799-2 oct.

2 Julienne 1816 — Plourde Joseph

MARCOUX

1 Gaspard — Elise Arcand—Québec

2 Jean 1873-28 octobre — Aubut Célanire

MARINIER

Madeleine, veuve de Jean-B. Beaudet 1771 — Dionne Augustin, veuf de Geneviève Hautin—S.-A.

MARQUIS

1 Jean-B. — M.-Claire Talon—S-André

2 André 1794-13 oct. — Levêque Salomée

MARTEL

1 Maurice — Céleste d'Amour "Courberon" Trois-Pistoles

2 Maurice 1846-20 octobre — Gagnon Charlotte

---

1 Louis — Marguerite Blain—Burlington

2 Louis 1892-4 janvier — Lebel Valentine

MARTINEAU

1 Augustin — M.-Séraphie Dubé
M.-Héloise 1826-9 nov.; Léon-Antoine 1829-3 juin.

2 Ovide, *notaire* 1841-12 juil. — Casgrain M.-Flavie

MARTIN

I JOACHIM [1] 1669—Québec — M.-ANNE LEPETIT [2]

II François 1710-25 nov. — Hautin M.-Françoise

II Louis 1710—S-Pierre, I.-O. — Ratté Louise-Angélique

LOUIS—LOUISE-ANGELIQUE RATTE

III Pierre 1730 ? — Lebel Françoise

---

1 Fils de Jacques et de Luce Chalut, évêché de La Rochelle.

2 Fille de Pierre et de Catherine Desnoyers, de St-Germain d'Auxerre, Paris.

FRANCOIS—FRANCOISE HAUTIN—S.-A.

III Louis 1740-23 novembre — Bérubé M.-Josephte
Dorothée 1761-30 avril; M.-Anne 1764-26 juillet.

III Joseph 1740—S.-R. — Pelletier M.-Rosalie
Ls-Bénoni 1762-4 juillet.

III Ignace 1741—S.-A. — Albert Marguerite

PIERRE—FRANCOISE LEBEL—S.-A.

IV Pierre, 1er mariage—S.-A. — Gagnon Josephte

Deuxième Mariage 1761-8 *juin—Gagnon M.-Anne.*
Pierre 1764-23 janv.; Françoise 1767-29 mars; Geneviève 1770-1 oct.; Charlotte 1772-6 fév.; Marguerite 1774-11 mars; Judith 1776-2 mai; Germain 1780-1 février.

IV Joachim 1762-26 av. — Hudon Marguerite veuve de Jean Gagnon
Rosalie 1778-22 septembre.

IV Geneviève, 1er mariage — Beaupré Claude

Deuxième Mariage 1777—*Levêque Jean-B.*

LOUIS—JOSEPHTE BERUBE

IV Josephte 1766 — Hudon Augustin

IV André 1774-14 fév. — Ouellet Françoise
André 1774-2 déc.; Joseph-M. 1777-14 sept.; M.-Anne 1779-20 av.; François 1780-4 août; Jean-Pascal 1781-16 nov.; Judith 1784-7 mars; Pierre 1786-29 juin; Paul-H. 1788-17 av.; Casimir 1793-9 mars; M.-Julie 1794-29 octobre.

IV Louis-B. 1775-16 janvier — Dubé Félicité
Toussaint 1775-1 nov.; Louis 1777-3 août; M.-Louise 1779-3 janv.; Basile 1780-28 fév.; Hilaire 1782-1 mars; Augustin 1783-26 juil.; Félicité 1784-6 août; Jean-Isaac 1787-19 janv.; Jean-Vincent 1788-22 juil.; Charlotte 1790-9 nov.; Paul 1792-19 juin; Scholastique 1794-22

mai; Victoire 1796-14 av.; Simon-Honoré 1798-1 juin.

IV Germain 1777-27 janvier — Hudon Judith

Judith 1777; Germain 1778; André 1779-1 av.; Germain 1780-27 mars; Pascal 1782-22 fév.; M.-Charlotte 1784 6 nov.; Louis 1787-4 fév.; Victoire 1788-11 juin; Angélique 1790-2 juil.; M.-Angélique 1791-25 nov.; Victoire 1793-12 novembre.

IV Madeleine 1778 — Hudon Maurice

IV Marie 1787 — Hudon Louis-Vincent

IV Catherine 1791 — Bérubé Aristobule

Deuxième Mariage 1808—*Gauvin Etienne.*

IV M.-Anne 1795 — Dubé Françoçis

IGNACE—MARGUERITE ALBERT—S.-A.

IV Ignace 1774-24 janvier — Dupéré M.-Catherine

JOSEPH—ROSALIE PELLETIER—S.-A.

IV Raphaël—S.-A. — Miville M.-Louise

IV Henri—S.-A. — Guy Théotiste

IV Joseph—R.-O. 1767—Kam. — Lebel M.-Loulse

M.-Rose 1768-13 juin; Joseph 1770-13 juin; M.-Louise 1772-26 mars; M.-Thècle 1774-12 mars; Michel 1776-29 mars; Pascal 1778-18 av.; Raphaël 1780-10 mars; Constance 1781-14 sept.; M.-Modeste 1783-28 oct.; Frs.-Charles 1785-12 mars; Jean-B. et M.-Josephte 1788-12 janv.; Geneviève 1789-25 septembre.

IV Benjamin-Louis 1785—S.-A. — Pelletier M.-Angélique

IV Michel 1795-16 fév.; — Boucher Josephte

Michel 1795-25 déc.; Marie 1797-19 juil.; M.-Henriette 1798-2 sept.; M.-Julie-Eléonore 1800-5 av.; Bonaventure 1801-7 juin; Eloi 1804; Jean-B. 1806-18 sept.; Vincent 1809-20 mai.

PIERRE—M.-ANNE GAGNON

V Pierre 1788-7 janvier — Migner Angélique
Angélique 1788.

V Joseph 1795-2 fév. — Langlois dit St-Jean Marguerite
Jean-Olivier 1803; Abraham 1804.

V Germain 1802—S.-A. — Moreau Scholastique "Pierre"

RAPHAEL—LOUISE MIVILLE—S.-A.

V Raphaël 1797-3 février — Levêque M.-Louise
Raphaël 1798-13 fév.; Marie 1799-3 août; François 1800 23 août; Angèle 1802.

Deuxième Mariage 1806 *octobre—Levêque M.-Louise.*
Rémi 1807-3 juil.; Marcelline 1810-4 juin; Aurélie 1812-6 mars; Marie 1813-14 juin; Honoré 1814-27 juil.; Anastasie 1815-13 juil.; Priscille 1816-10 août.

Troisième Mariage..?—Lebel Marthe.
Mathilde 1817-28 décembre.

Quatrième Mariage 1823-20 *avril—Paquet Geneviève.*
Vincent-Edouard 1824-6 février.

HENRI—THEOTISTE GUY—S.-A.

V Henri 1807-Kam. — Pelletier M.-Anne
Pétronille 1822-21 mai—S.-A.

V Abraham 1807—S.-A. — Leclerc M.-Anne

Deuxième Mariage 1818-23 *août—Gagnon Charlotte, veuve d'Abraham Bérubé.*

V Antoine—R.-O. 1812-1 septembre — Michaud Adélaide
Antoine 1814-2 janv.; Luc 1816-4 mars; Rémi 1818-27 janv.; Olympe 1819-28 août; Marie "Merville" 1821-12 déc.; Théodore 1824-20 août; Olivier-Fabien 1826-19 janv.; François-Adolphe 1827-12 septembre.

V Basile-Raphaël 1813.—S.-A. — Cazes Modeste

JOSEPH—M.-LOUISE LEBEL

V M.-Louise 1793 — Gagnon Abondance—S.-A.

V Rosalie 1798 — Boucher Vincent

V Thècle 1798 — Gagnon Louis

V Constance 1800 — Larrivée Nicolas—Trois-Pistoles

V Modeste 1803 — Dionne Alexandre —S.-A.

V Pascal 1806-3 février — Dubé Charlotte

Angèle 1807-9 août; Pascal 1808-22 déc.; Marie 1810-2 janv.; Jean-Nérée 1811-3 mars; Euphémie 1812-17 sept.; Eusèbe 1813-26 nov.; Julie 1815-2 fév.; Thècle 1816-24 mars; Marie 1817-29 août; Joseph 1818-26 oct.; Calixte 1820-9 av.; Prudent 1821-7 août; Zéphirin 1823-17 mars; Edouard 1824-15 oct.; Emélie 1826-17 janv.; Martin 1827-1 fév.; Sara 1828-13 sept.; Elie 1830-14 juil.; Elise 1835-1 janvier.

V Geneviève 1808 — Morel Jean—Kam.

V Josephte 1828 — Levêque Jean-B.

V Charles 1813—Kam. — Michaud M.-Louise "Pierre"

M.-Reine 1814-4 janvier.

ANDRE—FRANCOISE OUELLET

V André 1795-28 septembre — Lizotte Catherine

Catherine 1796-15 août; M.-Marcelline 1800-23 mai; André 1802; André 1803; Pierre-André 1805; Emilienne 1807-24 juin; Jean 1809-6 août; Domitille 1811-31 oct.; Frs.-Xavier 1814-12 mars; Anastasie 1816-16 mai; Justine 1818-11 sept.; Octave 1820-22 août; Héli 1822-15 août.

Deuxième Mariage 1834-12 *mai—Perreault Suzanne, veuve de Pierre Cimon*

V Germain 1802-18 oct. — Ruais M.-Agnès

Germain 1803; Jean-Rémi 1804; Jean-Hilaire 1806-28 oct.; M.-Mathilde 1808-14 juil.; Christine 1809-11 sept.;

Jean-Zéphirin 1811-23 fév.; M.-Sophie 1812-3 mars; Charlotte 1813-12 av.; Jos.-Damase 1816-17 fév.; Jean-Eusèbe 1818-10 juin.

V Joseph 1803-24 octobre — Bard Marie

Lucie 1804; Christine 1806-30 juil.; François 1808-25 mars; Pascal 1809-1 août; Jean-B. 1810-22 novembre. Marcelline 1812-10 novembre; George et Émérentienne 1814-23 oct.; Jean-Pierre 1816-14 fév.; Jean-Slfroy 1817 27 fév..; Jean-François 1818-29 mars; Julle 1821-16 janv.; Elizabeth 1822-23 mai; André 1824-22 mai.

V Pierre 1808-29 février — Cimon M.-Rose

M.-Anne 1809-21 mars; Georges-Frs 1813-26 juin; Pierre 1815-28 août; Eugène 1824-17 fév.; Julienne 1827-7 mai; Luc 1831-6 février.

V Paul 1809-16 janvier — Levêque M.-Rose

Domitille 1809-30 septembre ; Nazaire 1811-6 octobre Zéphirin 1812-3 octobre; Marie 1815-27 septembre ; Jean 1821-15 février ; Sara 1823-3 juin ; Eugénie 1825-5 nov.; Justine 1827-18 oct.; Paul 1830-4 juil.; Clémentine 1831-20 août; Paul 1833-12 oct; Arthémise 1836-21 août.

V Casimir 1815—Kam. — Lizotte Céleste

Alexandre 1816-2 juin; Frs.-Xavier 1817-22 nov.; Mathilde 1819-2 mars; Marie 1820-11 sept.; André 1822-7 av.; Casimir 1824-21 mars; Jean-B. 1826-1 juin; Zéphirin 1828-13 mai; Pierre 1830-5 sept.; Luc 1832-7 nov.; Luce 1837-28 av.; Arthémise 1839-22 mai.

GERMAIN—JUDITH HUDON—Trois-Pistoles.

V Victoire 1811 — Bonenfant Nicolas

LOUIS "Basile"—M.-FELICITE DUBE—Riv.-du-Liup.

V Basile 1803-26 novembre — Michaud Geneviève

Jos.-Ferréol 1805; Euphrosine 1806-12 oct.; Marie 1808-8 nov.; Martin 1811-13 mars; Etienne-Silvain 1812-1 nov.; Etienne-Silvain 1814-28 fév.; Aquila 1815-7 mai;

Jean-Romuald 1816-28 mai; Claire 1817-21 déc.; Marguerite 1819-21 déc.; Théophie 1821-9 av.; Elizabeth 1822-4 septembre; Angèle-Flore 1824-4 janv.; Adèle 1825-23 décembre.

GERMAIN—LOUISE-AGNES RUAIS

VI Germain 1825-30 août — Bérubé M.-Rose

Louis-Georges 1826-30 mai; Emilienne 1827-9 août; Georges 1829-19 juin; Germain-Noël 1830-24 déc.; Frs.-Xavier 1833-30 oct.; Joséphine 1836-8 déc.; Philomène 1838-16 mars; Louis 1840-20 janvier.

VI Christine 1837 — Pelletier Joseph

VI Damase—S.-D. 1838-24 juil. — Dionne Henriette

M.-Henriette 1839-15 juin; Henri 1841-14 avril.

VI Eusèbe—S.-D. 1841-16 novembre — Levêque Florence

M.-Flore 1843-21 sept.; M.-Louise 1848-22 août.

VI Marcelline 1839 — Pelletier François—S.-R.

ANDRE—CATHERINE LIZOTTE

VI DesAnges 1820 — Gagnon Vincent

VI Emélie 1827 — Madore "Laplante" Jean-B.

VI André 1827-20 fév. — Boucher Rosalie

Deuxième Mariage 1829-27 *oct.—Bégin Angélique.*

André 1830-10 juillet; Jean-B. 1831-7 sept.; Mathilde 1833-2 juin; Virginie 1835-24 janv.; Victoire 1836-16 octobre; André 1838-18 mai; Ls-Philippe 1844-26 av.; Arthémise 1845-12 sept.; Frs.-Xavier 1847-7 janv.; Michel 1848-11 sept.; Jean-Prudent 1851-6 janvier.

VI Pierre 1827-13 février — Corbin Marguerite

Pierre 1828-3 fév.; P.-Philippe 1829-25 janv.; Virginie 1830-23 août; André 1832-1 janv.; Frs.-Xavier 1833-1 déc.; Philomène 1836-16 nov.; Jean-B. 1841-15 juin.

Deuxième Mariage 1845-5 *août—Paradis Priscille.*
veuve de Jean Gagnon

VI Domitille 1832 — Emond Damase

VI Anastasie 1837 — Patri Edouard

VI Hélie—S-Roch, Québec 1842-7 nov. — Gagnon Esther
Pierre-Henri 1850-21 av.; Luce 1852-10 mai; Césarie 1854-2 fév.; Gabriel-Télesphore 1856-18 mars.

VI Justine 1842- — Bérubé Henri

PASCHAL—CHARLOTTE DUBE

VI M.-Basilice 1830 — Dumais Jean-B.

VI Euphémie 1832 — Dubé. Antoine

VI Thècle 1834 — Côté Benjamin—Trois-Pistoles

BASILE—GENEVIEVE MICHAUD—Ile-Verte

VI Hortense 1830 — Bérubé Zénobe

VI Alzire 1831 — Emond Edouard

VI Aquila 1839-20 novembre — Meunier Anastasie
M.-Adèle 1840-7 septembre.

JOSEPH—MARIE BARD

VI Jean-B. 1830-25 janvier — Dubé Angèle veuve d'Isidore Gagnon

M.-Georgina 1831-4 avril; Pascal 1832-9 nov.; Jean-B. 1837-19 fév.; Joseph 1840-14 juil.; Virginie 1841-3 nov.

VI François 1830-1 juin; — Fitzbag Félicité
Jules 1831-13 av.; J.-Jules 1832-9 mars; Joseph 1835-26 nov.; Georges 1837-4 octobre; Philomène 1839-4 oct.

VI Lucie 1831 — Corbin Olivier

VI Pascal 1835-17 fév. — Hudon Hortense
M.-Rosalie 1837-30 sept.; Edouard 1840-11 mai; Magloire; Olivier; Thomas; Bernard; Louis—S.-D.

VI Christine 1841 — Patri François-Xavier

VI André 1847-26 juillet — Hudon Virginie

VI Joseph ? — Madore Angèle

Pascal 1838-24 décembre.

PIERRE—ROSALIE CIMON

VI Marie 1833 — Lamarre Jean-Nicaise

VI Eugène 1846-10 novembre — D'Anjou Basilice

Prudent 1847-12 sept.; Auguste 1849-25 av.; David 1850 19 nov.; Louis 1854-3 av.; Alexandre 1855-1 nov.; Odite 1857-28 mai; Pierre-Eugène 1859-29 juin; Luc 1861-13 av.; M.-Virginie 1864-10 avril; M.-Joséphine 1866-8 juin.

VI Sévérin 1837-22 août — D'Anjou Charlotte

Napoléon 1839-12 janv.; Ephrem 1841-20 janv.; Ls-Elzéar 1842-14 mars; M.-Elmire 1843-14 juin; M.-Mathilde 1845-11 fév.; Justine 1846-7 oct.; Clémentine 1848 22 nov.; M.-Octavie 1850-7 mai; M.-Sara 1851-25 oct.; Philomène 1853-3 av.; M.-L.-Florentine 1856-5 mars; M.-Odile 1857-26 sept.; Charles-Auguste 1861-13 mai; François.

PAUL—M.-ROSE LEVEQUE

VI DesAnges 1844 — D'Anjou Georges

VI Justine 1848 — Dubé Jean-B.

CHARLES—M.-LOUISE MICHAUD—Cacouna

VI Joseph — Dubé Adélaide "Isidore"

Joseph 1846-15 déc.;—ordonné à Rimouski, en 1876. Rétiré à Fraserville en 1907.

CASIMIR—CELESTE LIZOTTE

VI André 1854—S.-D. — Michaud Sara

Georgina,Adolphe; Hortense; Eugénie; André; Jean-B. Joseph; M.-Louise; Adéline—S.-D.

VI Casimir 1859-17 janvier — Dubé Adèle
M.-Justine 1861-4 janv.; Charles 1862-2 mars; Jos.-Ferdinand 1866-8 août; Jos.-François-T. 1867-17 août; Ls-Zéphirin 1871-9 déc.; Jos.-Démétrius 1873-2 oct.; Jos.-Louis 1875-18 juil.; M.-Emélie-Louise 1877-30 novembre

VI Mathilde 1862 — Bérubé Pascal
veuf d'Henriette Cimon

VI Arthémise—S.-A. — Roy Charles

RAPHAEL—LOUISE LEVEQUE

VI M.-Louise 1815 — Chamberland Olivier

VI Angélique 1821 — Levêque Joseph

VI Raphaël 1826—Kam. — Drapeau Virginie

ANTOINE—ADELAIDE MICHAUD

VI Olympe 1838 — Dumais Charles-Théodore

VI M.-Merville 1842 — Dumais Marcel

VI Luc—S.-D. — Langlais Adélaide "Joseph"
Jos.-Luc 1847-23 juin; M.-Célina 1848-5 nov.; M.-Arthémise 1854-17 mai; Charles-Auguste 1856-16 juillet.

LUC [1]—ADELAIDE LANGLAIS

VII Joseph-Luc 1871-20 février — Langlais M.-Gracieuse
M.-Ernestine-Amanda 1872-27 janv.; M.-A.-Ernestine 1876-14 déc.; Jos.-Alfred 1878-28 nov.; Jos.-Arthur 1881-13 fév. [2]; M.-Alice 1883-22 juin; Auguste-Albert 1885-27 janv.; Armand 1888-3 fév.; M.-Athaïs-Albina 1890-14 juil.; Jos.-Alphonse-Auguste 1891-19 juillet.

VII M.-Arthémise 1875 — Castonguay P.-Auguste—S.-R.

---

1 Malgré ses 92 ans M. Luc Martin jouit d'une mémoire remarquable. Il a fourni beaucoup de renseignements très importants dans la préparation du présent ouvrage.

2 Ordonné en 1903. Professeur au Collège de S. Anne.

ANDRE—ANGELIQUE BEGIN

VII Jean-B. 1852-17 mai — Allard Emérence

PIERRE—MARGUERITE CORBIN

VII André 1862-24 nov. — Martin Hélène
Jos.-Alphée 1864-6 déc.; M.-Louise 1867-23 août.

ANDRE—VIRGINIE HUDON

VII Jean-B. 1868-17 nov. — Lamarre Césarée

VII Arthémise ? — Hudon Joseph

PASCHAL—HORTENSE HUDON

VII Olivier—S.-D. — Dumais Caroline
J.-Edouard-Olivier [1] ; Marcellin ; Tobie ; Pamphyle; Marie-Anne; Alfred; Cyrille.

VII Bernard—S.-D. — Lebel Eugénie
B.-Edouard [2].

SEVERIN—CHARLOTTE D'ANJOU

VII Octavie 1870 — Bonenfant Mathieu

VII Sara 1872 — Rouleau Napoléon—S.-A.

VII François—S.-P. — Chamberland M.-Justine
Jos.-François 1881-28 sept.; M.-A.-Bernadette 1884-8 déc.; Jos.-Camille 1886-18 juil.; Jos.-Adélard 1887-17 nov.; M.-Adélaide 1889-21 mai; M.-Joséphine-A. 1891-14 fév.; Jos.-Eugène-Ed. 1892-20 sept.; Jos.-Napoléon 1895-17 janvier; M.-Justine 1897-17 janvier; M.-A.-Albertine 1898-17 décembre.

EUGENE—BASILICE D'ANJOU

VII Prudent 1873-12 août — Dubé Zélie

1 Ordonné en 1893, curé de N. D. du M. Carmel en 1908.
2 Ordonné en 1895, curé de Ste-Perpétue en 1908.

M.-Louise 1874-2 août; M.-Anna-Clémentine 1876-15 fév.; Louis-Adélard-Horace 1877-15 juin; Jos.-Alexandre-V. 1879-4 août; Prudent-Valère 1880-28 novembre.

Deuxième Mariage 1882-7 *novembre—Bérubé Stella.*

M.-Bernadette 1885-6 janv.; Jos.-Prudent 1886-22 fév.; Jos.-Chs-Jean-Marie 1887-22 oct.; Jos.-Hyacinthe 1889-17 av.; Ls-Frs.-Napoléon 1890-17 sept.; M.-Hermance 1892-11 février.

VII Octavie 1879 — Bossé Louis

VII Joséphine 1884 — Bérubé Pierre

VII Alexandre—S.-D. — Hudon Luce "Pierre"

Jos.-Pierre-Lucien 1884-1 sept.; M.-Hermance-Eulalie 1885-26 oct.; Jos.-Léon-Frs. 1889-18 mars; Jos.-Jean-B. 1890-13 av.; Jos.-Camille-Florian 1891-24 mai; Jos.-Paul Emile 1892-15 mai; M.-Léonie 1893-3 nov.; Jos.-Chs-Napoléon 1895-3 mars; M.-Lucie-Juliette 1896-22 av.; Joseph-Alexandre 1897-26 octobre.

VII Luc 1885-20 janv. — Dupéré Marie

Ls-Luc-Eugène 1886-4 janv.; Jos.-Hilaire 1887-15 janv.; Jos.-Arthur 1888-28 mars; M.-Louise-Hermance 1889-28 juin; Jos.-Julien 1890-25 mai; Jos.-Alphonse 1891-9 oct.; M.-Anna-Joséphine 1892-23 nov.; M.-L.-Florentine 1895-12 mai; M.-Alice-Emilie 1896-11 oct.; Jos.-Démétrius 1897-29 déc.; M.-Cédulie-Ernestine 1900-11 août.

VII Georgina 1887 — Levêque Chs-Frs.-Xavier

VII Eugène 1888-16 avril — Levêque Philomène

M.-Julie-Anna-Yvonne 1895-25 nov.; Jos.-Chs.-Eugénie-Camille 1896-3 décembre.

Deuxième Mariage 1898—*Madore Alice.*

Jos.-Chs.-Eugène 1899-2 juin; Joseph-Albert 1900-5 juil.

Adéline 1893 — Dubé Joseph

petite fille de François et Félicité Fitzbag.

I JEAN 1757—Kam. MICHAUD GENEVIEVE—Kam.

fils de Jean-Frs. et de Jeanne Lemoulu, de St-Laurent, Normandie.

II Geneviève 1780—Kam. Hudon Gabriel—R.-O.

II Jean-B. 1790—Kam. Pelletier Victoire

II Jos.-Amable 1799-25 nov. Levêque Madeleine

III Antoine [1] 1822-12 fév. Levêque M.-Sophie

III Edouard [1] 1823-30 janvier Beaupré M.-Thérèse

---

1 Joseph Jeanne Dancosse
Raphaël 1799-2 nov.; M.-Félicité 1800-20 déc.; Jean-B. 1801-18 décembre; Henri 1803.

2 Raphaël 1821-1 mai Dubé Sophie—Kam.

2 Jean-B. 1827-6 novembre Hudon M.-Charlotte

3 Martine, fille de Raphaël 1850 Caron Jean—S.-D.

Charles Quimper Reine—S.-A.
Pierre 1768-12 octobre.

François 1774—Kam. Dumont Euphrosine
fils de J.-B. et de Marie Brun, d'Annapolis.

Joseph Gendron M.-Agathe
M.-Anne 1779-23 mai; Germain 1782-10 fév.

Jean-B. Belette Françoise
M.-Anne 1790-15 av.; Jean-B. 1784-23 septembre.

Noël Boucher Charlotte—S.-A.
Victoire 1794-10 octobre.

Michel Paradis Marie

---

1 Antoine et Edouard fils de Jos. Amable II.

Josephte-Mathilde 1808-1 mars.

Jean-Baptiste — Marie Fortin—Kam.
Prudent 1816-19 août.

Deuxième Mariage 1821-14 *août—McLean Sara.*

Jean-B. — Pelletier Josephte—S.-A.
Emérence 1820-10 février.

Jean-B. — Bélanger Louise
Henriette 1830-1 juillet.

Hilaire — Dumont Josephte
Sophie 1830-26 septembre.

Raphaël, veuf de Dumais Angélique—Cacouna.

Deuxième Mariage 1841-23 *février—Levêque Séraphine.*

Pierre — Roussel Séraphine
François-Xavier 1844-8 août.

François-Xavier — Bégin Anastasie
Frs.-Xavier 1844-22 mars; Louis-Geo. 1845-31 août; Alphonse 1847-3 juil.; Elzéar 1849-20 janv.; Louis-Alphonse 1850-17 av.; M.-Stella 1853-1 janv.; Adèle-Anna 1856-30 août.

Jean-B. — St-Pierre Céleste
Joseph 1856-6 fév.; Delphine 1857-10 sept.; M.-Louise 1858-12 novembre.

---

1 Henri — M.-Louise St-Pierre—Rimouski

2 Louis-Napoléon 1861-29 janvier — Garon Arthémise

3 Eliza-Arthémise 1882 — Dionne Antoine

---

1 Hilaire — M. Emond—Kam.

2 Hélène 1862 — Martin André

---

1 Prudent — Emérence Dion-Lafrance—S.-A.

2 Edouard 1867-4 mars — Lebel Clarisse

MASSE

I FRANCOIS 1745-12 janvier — M.-MARTHE PARADIS fils de Richard et de Jeanne Jordin, de Bossilié, Normandie. .

M.-Josephte 1760-25 août.

II Pierre-Frs 1771-30 sept.; — Boucher M.-Geneviève

Pierre-Frs. 1772-12 août; Pierre-Noël 1773-25 déc.; Pierre 1775-17 mars; Geneviève 1776-16 sept.; Marie 1778-26 mai; M.-Anne 1780-12 février.

II Louis-Jos. 1775-23 janvier — Miville M.-Madeleine

M.-Madeleine 1776-17 janv.; Guillaume 1877-20 janv.; Jos.-Louis 1778-14 av.; Joseph 1779-9 sept.; Madeleine 1783-30 sept.; Frs.-Xavier 1785-1 sept.; Jean-Hilaire 1787-28 juin.

II M.-Josephte 1776 — Dubé Noël

PIERRE—GENEVIEVE BOUCHER

III Pierre 1795-12 janv. — Gagné M.-Catherine

III Catherine 1799 — Michaud Hyppolite—S-André

III Pierre-Noël 1801-9 novembre — Hudon Victoire

Jean-Rémi 1802; M.-Luce 1804; Henri-Noël 1806-23 av.; Olivier 1808-5 janv.; M.-Justine 1809-30 juin; Louis-Moïse 1811-25 mai; Adélaide 1812-10 octobre.

Deuxième Mariage 1814-8 *août—Plourde Anastasie.*

Jos.-Marie 1816-17 mars; Jean-Nazaire 1818-13 fév.; Pierre-Noël 1819-16 nov.; Jean-Pierre 1821-9 mai; Anastasie 1822-11 oct.; M.-Gorgonie 1824-7 oct.; Noël-

Thimothée 1826; Pierre-Paul 1827-2 août; M.-Virginie 1829-25 août; M.-Basilice 1831-1 août; M.-Françoise 1833-17 avril; Charles-Frs. 1835-17 février.

LOUIS—MADELEINE MIVILLE

III Joseph 1804-10 janvier Sirois "Dup." M.-Catherine
Jean-Narcisse 1805; Joseph 1807-28 janv.; M.-Léocadie 1808-21 janv.; Catherine 1809-17 déc.; Joseph 1810-8 déc.; Frs.-Xavier 1812-3 août; M.-Esther 1814-5 mars; Théophile 1815-3 oct.; M.-Léocadie 1817-18 av.; M.-Emilienne 1818-19 nov.; M.-Domine 1820-13 nov.; M.-Virginie 1822-30 sept.; Marie 1824-17 mars; M.-Justine 1826-10 septembre.

III Louis 1805-21 octobre Eschenbach Thérèse
M.-Léocadie 1806-14 déc.; Louis 1807-5 déc.; Léonard 1809-8 fév.; Bernard 1810-31 août; Etienne 1812-5 juin; M.-Louise 1813-18 nov.; M.-Thérèse 1815-18 mars; M.-Henriette 1816-20 sept.; M.-Luce 1818-24 av.; M.-Victoire 1820-1 sept.; M.-Ludivine 1822-28 av.; J.-Pierre 1824-26 av.; Odilon 1826-28 mai.

PIERRE-NOEL—VICTOIRE HUDON

IV M.-Luce 1825 Miville Edouard

IV M.-Justine 1827 Lavoie Jean-B.—Kam.

IV Marie 1828 Lavoie Amable—Kam.

IV Rémi 1829-10 fév. Plourde Marie
M.-Félicité 1830-17 fév.; J.-Rémi 1831-25 juil.

Deuxième Mariage—Kam.—Quimper Charlotte.

PIERRE-NOEL ci-dessus—ANASTASIE PLOURDE

IV Anastasie 1841 Levêque Paul

IV Jean-Pierre 1842-5 juil. Boucher Adéline

IV Virginie 1846 Levêque Ignace—S-Pascal

IV Noël 1847-26 juil. Boucher Catherine
Pierre-Noël-Amédée 1849-31 oct.; Jean-Hégésippe 1851-17 mars; Marie 1853--22 mars; Charles 1854-17 juin; Noël 1856-14 mars; Ignace 1858-12 janv.; M.-Catherine 1859-27 sept.; M.-Adéline 1861-6 mai; Chs.-Frs.-Xavier 1862-9 août; Jean-Charles 1864-23 déc.; Jos.-Pantaléon 1867-27 fév.; Jos.-Pantaléon 1869-9 février.

IV M.-Françoise 1850 Langelier Antoine—S-Pascal

IV Chs-François 1856-22 juil. Bérubé Julie

LOUIS—THERESE ESCHENBACH

IV Marie 1827 Ouellet Jean

IV Théodore 1839-10 sept. Ouellet M.-Zoé
Arthémise 1841-29 mars; Philomène 1842-15 mai; Luc-Théodore 1843-18 oct.; André 1850-23 oct.; M.-Bibiane 1852-3 janvier.

IV Henriette 1842 Levêque Louis
veuf de Louise Chamberland

IV Odilon 1852-17 février Plourde Virginie

JOSEPH—CATHERINE SIROIS "Dup."

IV Esther 1840 Boucher Ignace

IV Flavie 1847 Roussel Joseph—S.-D.

NOEL—CATHERINE BOUCHER—S.-D.

V Hégésippe 1872-8 janvier Plourde Flavie
Jos.-Hégésippe 1872-22 nov.; M.-Célanire 1873-11 déc.

---

1 Jean-Pierre, fils de Pierre-Noël Henriette Pelletier
M.-Adéline 1861-21 oct.; Joseph 1863-21 mars; Joseph-Noël 1866-3 novembre

2 Joseph—S-Pascal Langelier Azilie
M.-Rose-de-Lima 1890-2 mars; Noël-Jos.-Adélard 1892-

7 janv.; Joseph-Antoine-Adrien 1893-15 janv.; M.-Joséphine-Alice 1894-15 mars; M.-Alice 1895-1 nov.; M.-Emma-Anna 1897-12 janv.; Jos.-Alphonse 1898-28 mai; Joseph-Ernest 1899-24 juil.; Jos.-Antoine-Wilfrid 1900-10 octobre.

Pierre — Simard Marie—S.-A.

Pierre 1825-16 mars.

Soter — Colin Angèle—S.-A.

Marie 1831-18 septembre.

Olivier — Marie Meunier ?

M.-Clarisse 1831-29 octobre.

---

1 Joseph — Luce Dionne

Louis 1841-12 juin; Pierre 1844-7 mars; Noël 1848-6 6 janvier.

2 Emélie 1848 — Hudon Jean-Roch

Deuxième Mariage 1861—*Levêque François*

2 Joseph 1851-21 octobre — Madore Virginie

2 Luce 1854 — Levêque Georges—S.-P.

---

1 Edouard — Mathilde Grondin—S-Onésime

2 Adéline 1868 — Emond Ferdinand

2 Caroline 1872 — Aubut Joseph

---

1 Pierre — Marie Leclerc—S.-A.

2 Frs.-Xavier 1890-11 fév. — Morin Henriette

MAURAIS

I LOUIS 1729 — M.-THERESE BOIS

II M.-Louise 1756 — Levêque Jos.-François

II Jean 1758-30 janvier — Plourde M.-Ursule

Jean-Frs. 1760-30 janv.; M.-Josephte 1741-26 av.; P.-François 1763-12 mars; Pierre 1764-13 av.; M.-Geneviève 1767-8 mai; Alexis-Vincent 1769-22 oct.; Vincent 1770-19 nov.; Jean 1773-31 janvier.

Deuxième Mariage 1782-5 *août—Hudon Marie.*

Isaïe 1783; Frs.-Fabien 1784-4 mai; Victoire 1787-22 juil.; Julie 1788-25 juil.; Jean-B.-Hilaire 1789-21 sept.; Salomée 1791-15 fév.; Jean-M. 1792-3 sept.; Hyacinthe 1794-10 av.; Jean-Bernard 1795-30 août.

II Alexis 1761-8 juin — Gagnon M.-Catherine

Frs.-Germain 1762-3 mars; M.-Modeste 1763-6 fév.; André-Marie 1764-14 av.; M.-Josephte 1767-6 sept.; Germain 1770-20 janv.; Catherine 1772-30 janv.; M.-Victoire 1773-14 déc.; J.-Toussaint 1775-1 nov.; Charlotte 1778-24 fév.; Marie-Louise 1781-20 nov.; Geneviève 1783-29 août; M.-Félicité 1785-4 mars.

JEAN—M.-URSULE PLOURDE

III Jean 1787-25 sept. — Dérome Françoise

III M.-Louise 1791 — Côté François

III Pierre 1792-19 novembre — Dupéré M.-Modeste

M.-Julie 1794-18 fév.; M.-Céleste 1795-24 juin; P.-François 1797-19 av.; M.-Angélique 1798-17 novembre.

III Joseph 1793-14 janvier — Hudon Constance

Joseph 1793; M.-Charlotte 1794-18 septembre; Jean-Honoré 1795-25 nov.; Frs.-Olivier 1799-16 av.; Jean-M. 1802.

Deuxième Mariage 1806-14 *janv.—Maurais Geneviève.*

Joseph 1806-23 octobre; M.-Osithe 1808-13 février.

Troisième Mariage 1815-17 *avril—Lavoie M.-Anne.*

III François 1794-20 octobre — Denis Geneviève

Jean-Rémi 1795-27 août; Jean-Léandre 1797-2 janv.; Jos.-François 1798-15 août.

Révérend M. P. DELISLE

III Vincent 1800-29 sept. Plourde Victoire
Victoire 1801-20 nov.; Jean-Frs. 1802-14 déc.; Christine 1804-27 fév.; Félicité 1805-15 juin; Julie 1806-8 août; Vincent 1807-13 octobre; Jean-Georges 1809-27 av.; Adélaide 1811-29 av.; Léocadie 1814-5 fév.; Domitille 1815-17 août; Marie-Placide 1816-17 octobre.

JEAN ci-dessus—MARIE HUDON

III Marguerite 1807 Lavoie Augustin

III Salomée 1812 Gagnon "Belles-Isles" François

ALEXIS—CATHERINE GAGNON

III Josephte 1786 Levêque Ignace

III Catherine 1792 Boucher Pierre Charles

III François 1793—S.-A. Ouellet Françoise

III Modeste 1794 Ouellet François—S.-R.

III Judith 1797 Rioux Julien—Trois-Pistoles
veuf de Mad. Plourde

III Germain 1798-5 novembre Leclerc Amable
Louis 1799-3 oct.; Saturnin 1801-4 mai; M.-Angèle 1802-M.-Madeleine 1803; M.-Madeleine 1804.

III Félicité 1803 Durette Chs-Frs—Kam.

Deuxième Mariage 1806—*Aubut Frédéric.*

III Geneviève 1806 Maurais Joseph
veuf de Constance Hudon

III Victoire 1813 St-Pierre Pierre
veuf de Judith Hudon

III M.-Louise 1823 Lizotte Honoré

JOSEPH—CONSTANCE HUDON

IV Joseph 1816-9 janvier Boucher Catherine
Catherine 1816-24 nov.; Joseph-Vincent 1818-2 mars;

Eugène 1819-22 mars; Sara 1820-12 juin; Eléonore 1822-9 février.

IV Rémi 1823-25 novembre — Bérubé Priscille
J.-Félix 1828-1 mai; François 1830-29 janv.; M.-Céleste 1831-16 sept.; M.-Euphémie 1833-7 juil.; Angélique 1835 28 janv.; M.-Gertrude 1836-20 juillet.

IV Honoré 1820-25 novembre — D'Auteuil Félicité
Joseph 1824-11 sept.; Thomas 1825-17 sept.; Elizabeth 1827-4 fév.; Polycarpe 1828-22 mars; Ferdinand 1829-15 oct.; Justine 1831-8 sept.; Joseph 1833-10 décembre.

IV Olivier 1827-20 fév. — D'Auteuil Émélie

JOSEPH ci-dessus—GENEVIEVE MAURAIS

IV M.-Osithe 1829 — Levêque Pierre

HONORE—FELICITE D'AUTEUIL—S-Pascal.

V Thomas 1853-7 février — Lebel Joséphine

V Joseph—S.-D. 1860-7 janvier — Lebel Eugénie

V Ferdinand 1871-24 juil. — Lebel Caroline

Joseph — Hudon M.-Louise
Marie 1812-21 janvier.

McCRICKETT

Pierre — McCarry Catherine
Pierre 1832-26 novembre

McFADDEAN

1 Jacques — Rose Thompson—en Irlande

2 Marie-Jeanne, baptisée le 15 novembre 1839, marié en 1840 à Dionne Charles-Eusèbe.

McGUIRE

1 Jean — Marguerite Shut—Halifax

2 Charles, médecin—S-Michel 1819-20 av. — Casgrain M.-J.

McKAI

1 Benjamin — M.-Anne Plante

2 Henriette 1810 — Gouge François

McLEAN

1 Donald — Sarah Barry—York, Ontario.

2 Suzanne 1816 — Chapais Abraham

2 Sara 1821 — Martin Jean-B. veuf de Marie Fortin—Kam.

McLEOD

Jean — Fraser Catherine

Alexandre 1779-2 août.

McLURE

1 Pierre — Angélique Vallée—Ile Verte

2 Jean-B. 1831-11 janv. — Levêque Mathilde

M.-Jeanne 1831-27 août.

McNICHOLS

1 Andrew — Sarah Canavander—Irlande

2 William—Montréal 1845-19 juil. — Chamard Angèle

McROY

Benjamin — Laplante "Madore" Anne

Edouard 1804

MENEU (dit CHATEUNEUF)

1 Jacques [1] 1663—Chateau-Richer Marguerite LePreuvier [2]

2 Catherine 1702 Lizotte Noël

2 Angélique 1704 Levêque Joseph

MERCIER

I SIMON ELIZABETH FORTIER—S-Jean, I.-O.

II Simon 1842-22 novembre Cimon Angélique

Angélique 1843-5 sept.; Simon-Jules 1847-10 mai; François 1852-28 juil.; Joséphine 1853-24 juil.; M.-Odile 1855-21 octobre.

II Gilbert 1847-12 janvier Levêque Zoé

Gilbert 1847-22 déc.; Alphonsine 1848-26 juil.; Joseph-Bruno 1851-27 mai; Napoléon 1852-12 nov.; M.-Zoé 1854-19 sept.; Anna-Evangéline 1856-30 mai; Charles 1858-19 mai; M.-Louise-Caroline 1860-26 juin; J.-Anthyme 1862-6 juillet; Thomas-Guillaume 1866-7 octobre.

II François 1856-26 mai. Lizotte Philomène

GILBERT—ZOE LEVEQUE

III Charles 1881-10 janv. Dubé Joséphine

M.-Anna 1881-20 octobre.

III Gilbert ? Hudon Henriette—S-Philippe

M.-Elize 1881-3 déc.; M.-Zélie 1883-17 juil.; M.-Henriette 1884-16 oct.; Jos.-Geo.-Guillaume 1886-3 mars; Jos.-Napoléon-Victorien 1888-18 janv.; Jos.-Alain 1889-8 oct.; Charles-Jules-Démétrius 1891-21 août; Gilbert-Jos. Valentin 1893-16 mai; M.-Blanche-Elodie 1895-21 mars; Jos.-Ls-Rénée 1897-9 mai; Jos.-Herménégilde 1899-17 janvier.

---

1 Fils de Jean et de Jeanne Trochon, de Chateau-Giron, Bretagne.

2 Fille de Nicolas, procureur au Parlement de Paris, et de Marguerite Bourgeois, de St. Séverin de Paris.

III Joseph—S.-D. Sirois Alphonsine
M.-Jeanne-Alphonsine 1881-23 oct.; Jos.-Frs.-Napoléon 1883-22 janv.; Jos.-Auguste-Ferdinand 1884-3 sept.; J.-Geo.-Wilfrid 1886-7 janv.; Jos.-Emile-Adélard 1887-29 juil.; Joseph-Israel-Adélard 1889-10 juin; Jos.-Anthyme-P. 1890-19 juin; M.-Louise-Anna 1892-4 av.; M.-Emma-Bernadette 1893-21 sept.; Jos.-Guillaume-Omer 1894-12 oct.; M.-Anna-Alphonsine 1897-12 janvier.

III Anthyme Frappier Rose
Jos.-Anthyme 1892-18 août; M.-Rose-Exilda 1894-3 déc.; Jos.-Edgar 1898-6 août; Joseph-Charles-Anthyme 1900-13 juin.

---

1 Augustin Josephte Nadeau—S-Michel

2 Paul—S-André 1829-13 janv. Boucher Milburge

---

1 François-Xavier Laurette Fraser

2 Hedwige-Elmire 1879 Deslauriers Joseph
veuf de Hedwige Anctil—Riv.-du-Loup

MERCURE

1 Joseph [1] 1747—Cap Santé Anne Gautier [2]
veuve de Michel Bergereau, *acadiens*
Angélique 1766-18 mai.

2 Angélique 1783 Boucher Paul-Hilaire

MEUNIER

I MATHURIN 1647—Montréal FRSE FAFARD
fils de Réné et de Marie Leroux, de Clermont.

II Mathurin 1705—Lorette. Bonhomme Catherine

III Pierre 1751—Québec. Darveau Marguerite

---

1 Capitaine d'Infanterie à l'Isle St-Jean, Acadie.

2 Elle avait une fille de son premier mariage, Marie, qui se maria avec Jérémie Hudon.

IV Pierre 1785-10 janvier — Bard "Jembard" M.-Geneviève

Geneviève 1785-9 nov.; Joseph-M. 1787-20 déc.; Jean-B. 1790-13 av.; Jean-Vincent 1792-26 av.; Julie 1794-27 juin; M.-Josephte 1797-30 janv.; M.-Françoçise 1799-1 octobre; Thècle 1801-26 oct.; Sophie 1804; Léandre 1806-27 février.

V Geneviève 1805 — Leclerc Pierre

V Julie 1811 — Pelletier Firmin—Kam.

V Vincent 1813-18 janvier — Boucher Marie

Euphrosine 1813-21 oct.; Edouard 1815-11 mai; Adélaide 1816-27 sept.; M.-Maxime 1818-31 janv.; Clarisse 1820-29 av.; Zoé 1822-6 sept.; Marguerite 1824-26 fév.; Domitille 1825-8 août; Vincent 1827-15 mai; Théodule 1830-13 av.; M.-Octavie 1831-24 sept.; Vincent 1834-2 août.

Deuxième Mariage 1837-17 *janvier—Levêque Catherine.*

Philomène 1837-10 novembre.

V Joseph 1815-22 mai — Levêque Charlotte

Anastasie 1816-17 juil.; Théodore 1818-13 av.; Henriette 1819-10 déc.; Agnès 1822-4 mai; Pierre-Jean 1824-2 juin; Esther 1828-1 juin; M.-Maxime 1831-15 mai.

V Josephte 1815 — Lizotte Amand

V Françoise 1820 — Leclerc Charles

V Thècle 1829 — Boucher Narcisse

V Sophie 1831 — Madore-Laplante Hyacinthe veuf de Louise Levêque

JOSEPH—CHARLOTTE LEVEQUE

VI Anastasie 1839 — Martin Aquila—Ile-Verte

VI Théodore 1843-25 sept. — Hudon Justine

Arthémise 1844-17 juil.; Henriette 1846-17 mars; Jos.-Achille 1847-3 sept.; Philomène 1849-17 fév.; Joseph-Auguste 1850-17 mai; M.-Anny 1851-23 oct.; Joseph-Dydime 1853-9 av.; Joseph 1858-21 mai; M.-Célestine

1860-3 mai; M.-Luce-Rose 1862-4 fév.; Thomas 1864-1 juillet.

VI Esther 1847 — Bérubé Georges—S.-A.

VI Maxime 1856 — Dubé Charles

VI Pierre 1859-15 fév. — Bérubé M.-Louise

M.-Adélaide 1860-12 janv.; M.-Clémentine 1862-15 fév.; M.-Alphonsine 1863-24 sept.; M.-Léopoldine 1865-17 janv.; M.-Henriette 1867-4 fév.; M.-Melvina 1869-27 juin.

THEODORE—JUSTINE HUDON

VII Henriette 1864 — Levêque Joseph—S.-P.

VII Arthémise 1864- — Marchand Octave—Stanfold

VII Philomène 1869 — Bérubé Lazare—S.-D.

VII M.-Anny-Léa 1876 — Levêque Joseph—M.-Carmel

VII M.-Célestine 1878 — Levêque Charles

VII J.-Auguste—S.-P. — Caron M.

VII M.-Rose 1881 — Thibault Jean-B.—S.-D.

PIERRE—LOUISE BERUBE

VII M.-Léopoldine 1884 — Lizotte Napoléon—S.-A.

Théodore — Milliard Exilda

M.-Amanda-Exilda 1892-15 février.

MICHAUD

I PIERRE [1] 1667 ? — ANCELIN MARIE [2]

II M.-Anne 1695 — Boucher Pierre

1 De Notre-Dame de Fontenay, en Poitou. Il demeura plusieurs années à la Riv. Ouelle avant d'aller s'établir à Kamouraska.

2 De Cogne, évêché de Larochelle.

II Élizabeth 1703 — Levasseur Pierre

II Jean-B. 1697—S-Pierre, I.-O. — Vaillancourt Marie

Deuxième Mariage—R.-O. 1707-28 fév.—Dupille Françoise.

II Pierre 1704—Québec — Cadieux Marie-Madeleine

II Madeleine 1707—R.-O. — Lebel Nicolas

II François ? — Dionne Marie

II Joseph 1702—Ste-Famille, I.-O. — Dionne Catherine

JEAN-B.—MARIE-MAD. VAILLANCOURT

III Marie 1723 — Souci Pierre

III Jean-B. 1728 ? — Ouellet Cécile

JEAN-B. ci-dessus—FRANCOISE DUPILLE.

III Jacques 1738—Kam. — Ouellet M.-Josephte

PIERRE—M.-MADELEINE CADIEUX—Kam.

III Pierre 1733-7 janvier — Dupéré Anne-Angélique

Deuxième Mariage 1749—Kam.—Miville M.-Charlotte.

III Alexandre 1739—Kam. — Deslauriers Brigitte

III Jean-B. 1743—Kam. — Chassé Françoise

JOSEPH—CATHERINE DIONNE—Kam.

III Joseph 1739—Kam. — Deslauriers Marguerite

III Antoine—Kam. — Deslauriers M.-Madeleine

FRANCOIS—MARIE DIONNE—Kam.

III Benjamin 1746—Kam. — Chassé M.-Anne

III Etienne ? — Nadeau Marie

JEAN-B.—CECILE OUELLET—Kam.

IV	Jean-Frs—Kam. 1752—Trois-Pistoles	Côté M.-Anne
IV	M.-Catherine 1755—Kam.	Dumais Pierre
IV	Jos.-Toussaint 1758—Kam.	Chassé M.-Elizabeth
IV	Jean-B. 1760—Kam.	Morin V.-Louise
IV	Julien 1765—Kam.	Morin Elizabeth
IV	M.-Anne 1773—Kam.	Morin Frs.

ALEXANDRE—BRIGITTE DESLAURIERS—Kam.

IV	Frs-Tousaint 1765—Kam.	Landry M.-Anne
IV	Benoit—Kam. 1771—Kam.	Chauret Marie
IV	Alexandre 1779—Kam.	Ouellet Elizabeth

PIERRE—A.-ANGELIQUE DUPERE—S-André

IV	Jean-B.—Kam. 1768—Kam.	Chauret M.-Josephte
IV	Benjamin, 1er mariage	Moreau M.-Régis

Deuxième Mariage 1795-10 *août—Leclerc Charlotte, veuve de Alexis Miville.*

PIERRE ci-dessus—CHARLOTTE MIVILLE

IV	François-M. 1775—Kam.	Levasseur M.-Anne

JOSEPH—MARGUERITE DESLAURIERS—Kam.

IV	Jean—Kam. 1764	Boucher Véronique
IV	Joseph—Kam. 1766	Vaillancourt M.-Barbe
IV	Marie-Rose 1775	Drot "Denau" Joseph
IV	François 1776—Kam.	Moreau Pélagie

Deuxième Mariage 1813—*Kam.—Chaurette Françoise.*

IV Hélène 1783—Kam. Migner Germain

IV Louis 1787—Kam. St-Laurent Marie

IV Alexandre 1791—Kam. Tardif Euphrosine

JEAN-B.—FRANCOISE CHASSE—Kam.

IV M.-Ursule 1762—Kam. Roy Antoine

Deuxième Mariage 1782—*Morel Antoine*

ANTOINE—MADELEINE DESLAURIERS—Kam.

IV Athanase 1764 Lalande Dorothée

IV Antoine Angélique Miville

BENJAMIN—M.-ANNE CHASSE—S.-A.

IV Henri-Marie 1777-3 février Boucher M.-Euphrosine
Geneviève 1779-9 mars.

IV Jean-B.—Cap St-Ignace Fortin Véronique
Charlotte 1785-8 nov.; Henri-Marie 1786-28 nov.; Louis 1788-7 mars; Léandre 1790-31 janv.; Séraphine 1791-11 oct.; M.-Luce 1792-3 nov.; Elie 1794-17 juin; Adélaide 1795-14 juil.; Véronique 1796-26 nov.; Marie-Adélaide 1799-28 avril.

IV Joseph 1796-1 février Boucher M.-Madeleine
veuve de Gabriel Hudon
Adélaide 1796-17 nov.; Rémi 1798-23 juil.; M.-Sophie 1800-30 mars ; Henriette 1802; Florence 1804.

JACQUES—M.-JOSEPHTE OUELLET—Kam.

IV Jean-Michel 1771—Kam. Levasseur M.-Anne

Deuxième Mariage 1781—*Kam.—Sirois M.-Anne.*

IV Joseph 1761—Kam. Paradis M.-Josephte

IV Jos.-Amable 1780—Kam. Raymond M.-Anne

Deuxième Mariage 1794—*Kam.—Albert Geneviève, veuve de Jos. Taillon*

IV Raphaël—Kam. 1784 — Lavoie Marthe veuve de M.-A. Paradis

ETIENNE—MARIE NADEAU

IV Etienne, 1er mariage—Kam. — Chassé Théotiste

Deuxième Mariage 1774—*Kam.—Raymond M.-Josephte.*

Henri 1789-22 juin.

IV Germain 1776—Kam. — Lebel Rose

JEAN-FRANCOIS—M.-ANNE COTE

V Jean 1776-20 mai — Bélanger Marie-Rose

Jean-B. 1777-3 août; Michel 1778-28 sept.; Véronique 1779-31 déc.; Henri 1781-7 janv.; Augustin 1782-21 mai; M.-Rose 1783-7 déc.; Frs.-Xavier 1784-3 déc.; Henri 1787-10 fév.; M.-Luce 1788-31 av.; M.-Charlotte 1789-23 mai; Mathieu 1790-20 sept.; François 1792-5 mai; Geneviève 1795-15 nov.; Marie-Julie 1796-11 avril.

V Pierre 1780-13 novembre — Boucher Geneviève

M.-Josephte-Julie 1781-3 nov.; M.-Rosalie 1783-16 juil.;

Deuxième Mariage 1786-20 *nov.;—Lamarre M.-Françoise.*

Louis 1787-30 sept.; Jean-Augustin 1789-28 août; Pierre 1791-22 août; Jean-Laurent 1793-9 août; Jean-Romain 1795-13 sept.; M.-Héloise 1799-3 mai; Norbert-Sigismond 1801-22 oct.; M.-Athalie 1804.

V Geneviève 1784 — Ritzer Jean-Frs., *allemand*

V Louis 1791-10 janv. — Roussel Geneviève

Geneviève 1791-22 nov.; Louis 1793-8 août.

V M.-Louise 1793 — Levêque Pierre

JOSEPH—M.-JOSEPHTE PARADIS—Kam.

V Josephte 1780—Kam. — Emond Louis

V Joseph 1793—Kam. Hudon Angélique

Deuxième Mariage 1806—*Kam.*—*Côté M.-Thérèse.*

V Benjamin 1795—Kam. Courci Angélique

Deuxième Mariage 1800—*Kam.*—*Perreault Monique.*

V Pascal—Kam. 1801 Hudon Geneviève

JOSEPH—MARIE BARBE VAILLANCOURT—Kam.

V Benjamin 1796 Smith Marie [1]

V Modeste 1786—Kam. Dubé Louis—R.-O.

V Barbe 1791—Kam. Hudon Bénoni

V Frs.-Germain 1794—Kam. Levasseur Agathe

V Joseph 1800—Kam. Landry Judith

V Firmin 1806 Levasseur Josephte

Deuxième Mariage 1821—*Kam.*—*Roy Marie.*

V Jean-B.—S-André ? Michaud M.-Thècle

ANTOINE—ANGELIQUE MIVILLE

V Antoine 1780—Kam. Laplante M.-Anne

V Angélique 1780—Kam. Levasseur Etienne

V Geneviève 1783—Kam. Levêque André—Ile Verte

V Pierre 1783—Kam. Marquis "Le" M.-Anne

Deuxième Mariage 1825—*Kam.*—*Sirois Geneviève*

ATHANASE—DOROTHEE LALANDE

V Jean-B. 1792—Kam. Morin M.-Anne

V Augustin 1799—Kam. Caron Cécile

V Théotiste 1796—Kam. Mignot Charles

1 Fille de William et de Mary Cameron de la Baie des Chaleurs.

V Geneviève 1809—Kam. Fournier Eloi

JULIEN—ELIZABETH MORIN—Kam.

V M.-Josephte 1798—Kam. Michaud Jean-B.

V Thècle 1810—Kam. Perreault Etienne

JEAN-MICHEL—M.-ANNE LEVASSEUR—Kam.

V Jean-Michel 1794—Kam. Lebel Josephte

V M.-Anne 1794—Kam. Blondeau Henri—S.-A.

JEAN-MICHEL ci-dessus—M.-ANNE SIROIS

V Josephte 1804—Kam. Roy Antoine

V Abraham 1816—Kam. Voisine Marie

V Joseph 1808-22 février Michaud Charlotte

V Fabien—Kam. Chamberland Thècle

V Basilice—Kam. Michaud Gaspard

V Benjamin—Kam. Costin M.-Anne

JOS.-TOUSSAINT—M.-ELIZABETH CHASSE—Kam.

V Jean-B. 1788—Kam. Nadeau M.-Anne

Angélique 1793-11 juillet..

ALEXANDRE—EUPHROSINE TARDIF—Kam.

V Joseph 1820—Kam. Landry Madeleine

BENJAMIN—M.-REGIS MOREAU—St-André.

V Amable 1785-—Kam. Sirois Geneviève

V Hyppolite 1799-14 octobre. Massé Catherine

JEAN—VERONIQUE BOUCHER—S-André.

V Jean-B.—S-André 1787—Kam. Nadeau Rose

HENRI—EUPHROSINE BOUCHER

V Geneviève 1803 — Martin Basile—Riv-du-Loup en haut

V Firmin 1813-22 fév. — Dubé Charlotte

Henri 1814-27 av.; Frs.-Xavier 1817-15 janv.; Cajétan 1818-16 juin; Firmin 1819-23 nov.; François 1821-7 août; Georges 1823-24 av.; Firmin 1824-28 mai; Louis-de-Gonzague 1827-27 mars; Pascal 1829-21 fév.; Angélique 1831-18 juin; Clarisse 1833-4 janvier.

JEAN-B.—M.-JOSEPHTE CHAURETTE

V Julie, 1er mariage — Levêque Clément

Deuxième Mariage 1808—*Michaud François—S-André.*

V Joseph 1803—Kam. — Mignot Appolline

RAPHAEL—MARTHE LAVOIE—Kam.

V Raphaël 1808-22 fév. — St-Laurent Judith

Henri-Aristobule 1816-12 juin.

V Jean-B. 1816—Kam. — Ouellet Judith

FRANCOIS-TOUS.—M.-ANNE LANDRY—S-André.

V François 1808-29 août — Michaud Julie veuve de Clément Levêque

M-Euphrosine 1810-3 janvier.

V Pierre 1807—Kam. — Hautin Salomée

BENOIT—MARIE CHAURETTE—S-André

V Frs.-Xavier 1812-3 novembre — Miville M.-Emérence

V André 1829-10 novembre. — Levêque Emérence

JOSEPH—MADELEINE BOUCHER

V Adélaide 1819 — Pelletier Honoré

V Florence 1823 — Dubé Edouard

V Henriette 1829 — Dubé Prosper

V Sophie 1839 — Anctil Joseph-Edouard veuf de Léa Miville

JOSEPH-AMABLE—M.-ANNE RAYMOND

V Jean 1804—Kam. — Levasseur Appolline

V M.-Anne 1804—Kam. — Côté Prosper

V Joseph 1807—Kam. — Rivard Luce

Deuxième Mariage—Kam.—Roy M.-Louise.

JEAN-B.—M.-LOUISE MORIN-VALCOURT—Kam.

V M.-Anne 1798—Kam. — Ouellet Pierre-Michel

V Modeste 1801—Kam. — Leclerc Louis veuf de Madeleine Chevalier

V Jean-B. 1813—Kam. — Ouellet M.-Anne

FRANCOIS—M.-PELAGIE MOREAU—Kam.

V Félicité 1808—Kam. — Couturier Pierre

V Joseph 1811—Kam. — Tardif M.-Rose

V François—Kam. — Fournier Brigitte

JEAN-B.—VERONIQUE FORTIN

V Séraphine 1808 — Rioux Jean-B.—Trois-Pistoles

V Charlotte 1808 — Michaud Joseph—Kam.

V Lucie 1811 — Dionne Pierre—Kam.

V Adélaide 1812 — Martin Antoine—S.-A.

Deuxième Mariage 1829—*Garon Jean-Baptiste.*

V Louis 1814—S.-A. — Levêque Josephte

J.-Prudent 1816-24 av.; Marie 1818-11 juillet.

V Léandre ? Caron Monique

Léandre 1817-21 juil.; Ls-Tobie 1818-8 juil.; M.-Bibiane 1819-20 sept.; J.-Olivier 1820-22 sept.; Adéline 1822-5 mars; M.-Delphine 1823-4 fév.; Frs.-Xavier 1824-28 mars; Pierre-Antoine 1825-10 mai; Mathilde 1826-13 juin; Herménégilde 1827-20 sept.; J.-Stanislas 1829-2 av. J.-Edouard 1830-30 mars; Ls.-Alfred 1831-22 av.; J.-Martial 1832-13 oct.; M.-Arthémise 1834-12 août. Jean-B. 1836-10 mars; Elzéar-Alphonse 1837-5 août; J.-Pierre 1839-29 juin.

V Léocadie 1819 Morin Charles—Kam.

V Véronique 1821 Marchand Germain—S-André

JEAN-B.—ROSE NADEAU—S.-André

VI Joseph—S-André Bourgoin Marie

PIERRE—GENEVIEVE BOUCHER

VI Rosalie 1805 Pelletier Jean-Chs

LOUIS—GENEVIEVE ROUSSEL

VI François 1820-14 fév. St-Laurent Eulalie

M.-Clarisse 1820-25 déc.; M.-Henriette 1822-7 av.; Charles 1824-31 janv.;

JOSEPH—ANGELIQUE HUDON—Kam.

VI Moïse 1820-17 janv.—Kam. Dionne M.-Louise "Cyriac"

Henriette; Hortense; Ovide; Emélie; Adolphe; Fabienne; Honoré; Sara.

VI Jean-B.—Kam. Ouellet M.-Judith

VI Marcelline—Kam. 1824 Dionne Honoré

VI Firmin

JOSEPH ci-dessus—M.-THERESE COTE

VI Rémi [1] 1825—Kam. Gagnon Julie

VI Jean-B. 1833—Kam. Lavoie Angèle

VI François et Joseph.

PASCAL—GENEVIEVE HUDON

VI Jean-B.—Kam. 1830 Paradis Angèle

VI Pascal 1832—Kam. Dufour Sophie

BENJAMIN—ANGELIQUE COURCI—Kam.

VI Angélique 1812—Kam. Hudon Jean-Cyriac

VI Jean-B. 1820—Kam. Santerre Céleste

BENJAMIN ci-dessus—MONIQUE PERREAULT—Kam.

VI Hyacinthe 1820—Kam. Mignot Priscille

Deuxième Mariage 1832—*Kam.—Darris M.-Louise, veuve de Alexandre Dionne.*

ANTOINE—M.-ANNE LAPLANTE—Kam.

VI Antoine 1805—Kam. Dubé Brigitte

VI Alexandre 1805—Kam. Vaillancourt Marie

VI Jean 1813—Kam. Sirois Rosalie

JEAN-B.—M.-ANNE NADEAU—Kam.

VI Julie 1812—R.-O. Bérubé Jean

PIERRE—M.-ANNE MARQUIS—Kam.

VI M.-Louise 1813—Kam. Martin Charles—R.-O.

---

1 Père de Thomas qui est le père de l'abbé Ludger Michaud, vicaire à Ste-Croix en 1908.

JEAN-B.—M.-THECLE MICHAUD—S-André

VI Benjamin—S-André — Plourde Céleste

VI Honoré—Kam. — Chamberland Angèle

BENJAMIN—MARIE SMITH—Kam.

VI Firmin 1825-22 novembre — Dumais Céline

LEANDRE—MONIQUE CARON—S.-D.

VI M.-Bibiane 1842 — Cloutier Hilaire—Islet

VI M.-Mathilde 1849 — Gagnon Sifroy

VI David—S.-R. — Castonguay Octavie

Octavie-Ernestine 1852-24 juil. ; M.-Eulémas 1855-31 oct. ; Jean-David-Ernest et Louis-Raymond-Stanislas 1857-6 fév. ; M.-Hermélie 1859-9 fév—Kam.

VI Alfred—S-Pascal — Hudon Arthémise "Joseph"

Louis-Léandre 1860-21 juin ; M.-Melvine 1861-1 sept. ; M.-Albertine-Alexina 1880-18 juil. et à S.-D.

JEAN—APOLLINE LEVASSEUR—Kam

VI François 1830—Kam. — Levêque Osithe

JOSEPH—APOLLINE MIGNOT—Kam.

VI Gédéon—S-André 1831—Kam. — Ouellet DesAnges

JEAN-MICHEL—JOSEPHTE LEBEL—Kam.

VI Edouard—Kam. — Paradis Modeste

AUGUSTIN—CECILE CARON—Kam.

VI Antoine 1831-18 oct.—R.-O. — Pellerin Charlotte

Hermine 1834 ; Jos.-Juste 1837 ; Hermine 1840 ; Marie 1849-25 janvier.

HONORE—ANGELE CHAMBERLAND —S.-André

VII Achille 1862-28 avril—R.-O. Gagnon Emma

BENJAMIN—CELESTE PLOURDE—N.-D.-du-Portage

VII Edouard—N.-D.-du-Portage Valcourt Zoé

ALEXANDRE—MARIE VAILLANCOURT—Kam.

VII Pierre 1832 Raymond Marcelline

MOISE—M.-LOUISE DIONNE—S.-D.

VII Hortense—S.-D. Hudon Urbain—S.-A.

VII Ovide—S.-D. — Gagnon Radégonde

VII Henriette—S.-D. Bérubé Jean-B.—S.-A.

VII Sara—S.-D. Martin André—R.-O.

VII Adolphe 1855—S.-D. Dumais Virginie

Adolphe [1]— Athais; Marie; Auguste; Joseph; Joseph-Auguste; M.-Stéphanie; M.-Emilie; Thomas-Wilfrid.

VII Honoré 1860—Kam. Chamberland Adèle

VII Emélie—S.-D. Guignard Augustin

JOSEPH—MARIE BOURGOIN—S-André.

VII François—S-André Robichaud M.

VII Joseph—S-André 1858 Dufour Arthémise

Joseph 1859- François 1861; Célanire 1862; Evéline 1866 Arthémise 1868; Georges-Elizée 1870; Eugénie 1872; Amélia 1873; Marie 1876; Joséphine 1878; Léda 1879; Epiphane 1881; Adélard 1883.

ADOLPHE—VIRGINIE DUMAIS—S-Philippe

VIII Joseph 1893—Ste-Louise Hudon Emma

1 Ordonné en 1881—curé de S. Alexandre en 1908.

Joseph-Adolphe; Marguerite-Marie; Jos.-Rémi; Joseph; Alban; Lucien et Lucienne.

VIII Thomas-Wilfrid, médecin 1902—Québec Bergeron M.-L. M.-Marguerite-Gabrielle; M.-Luména-Lucille; Jos.-Olivier-Jacques; Jos.-Thos.-Roland; Jos.-Auguste-Réal. M.-Simone 1908.

JOSEPH—ARTHEMISE DUFOUR—S-André.

VIII François 1885—S-André Dumont Emma
Joseph-François 1887.

Deuxième Mariage 1892—*Laforest Elmire.*
Joseph 1893; Eustache 1895; Isabelle 1896; Julia 1900; Béatrice 1902; Fernande 1904; Frs.-Paul. 1906.

VIII Célanire 1886—S-André Dumont Adjutor

VIII Pierre 1889—Riv.-du-Loup Miville Angélina
Yvonne 1890.

Deuxième Mariage 1902—*Lévis—Fortin M.-Louise.*
Marie-Paule 1903; M.-Louis 1904; Simone 1905.

VIII Evéline 1892—S-André Marquis Joseph

VIII Arthémise 1888—S-André Laforest Elizée

VIII Georges-Elizée 1894—S.-Alexandre Lajoie Elise
Jos.-Geo.-Elizée 1895; Pierre-Emile 1897; Angélina 1898 Anne-Marie 1900; Gérard 1904; François-Jos. 1905.

VIII Léda 1903—S-André Vézina Omer—Trois-Pistoles

VIII Eugénie 1894—S-André Vézina Victor, *médecin*

VIII Adélard 1905—S.-Alexandre. Boucher M.-Louise

EDOUARD—ZOE VALCOURT—N.-D.-du-Portage

VIII Emélie—N.-D.-du-Portage Boucher Aurèle

VIII J.-Enoïl, ordonné en 1903—Desservant de S-Frs.-Xavier de la Rivière du Loup en 1908.

Marguerite, veuve de Pierre Pinet—S-André 1794. Pelletier Jean-B., veuf de Geneviève Gervais—S.-A.

---

1 Henri — Josephte Miville—S.-A.
Marie 1815-23 fév.; Félix 1821-23 fév.; Emérence 1822-9 nov.; M.-Léopolde 1824-21 octobre.

2 Félix 1845-28 janvier — Levêque Marcelline
Vincent-Théophile 1845-11 déc.

---

1 François — Salomée Laplante—Riv-du-Loup

2 Judith 1821 — Lamarre Charles veuf de Charlotte Bérubé—Kam.

Pascal — Martin Louise—S.-A.
Adélaide 1825-15 juin. —

Firmin — Jalbert Archange
Hortense 1825-2 août.

Jean-B. — Dupéré Geneviève
Jean-B. 1829-16 janv.; Joséphine 1830-20 sept.; J.-Octave 1833-6 juillet.

---

1 Bénoni — Marie Dubé—S-André

2 François—R.-O. 1832 — Dubé M.-Luce
Philomène 1837-24 sept.; Flore 1840-20 oct.; Charles 1847-24 fév.; Louis-Philippe 1849-21 juin; Célina 1850-9 nov.; J.-Alphonse 1857-24 déc.

3 François 1866-24 juil. — Servant Arthémise veuve de Joseph Dubé
Jos.-André 1867-29 juin; Jos.-Nestar 1869-19 nov.; Frs.-Xavier 1872-18 janv.; Louis 1873-5 déc.; M.-Arthémise 1876-29 fév.

3 Philomène 1866 — Lizotte Benjamin

3 Charles 1870-28 fév. Levêque Marie
Pierre-Flavien 1871-29 juin; Jos.-Charles 1874-4 juil.

3 Magloire 1870-21 juin Dubé M.-Flavie
Magloire 1871-12 juin; M.-Joséphine 1874-8 av.; Jos.-Louis 1877-27 mai; Jos.-Magloire 1880-23 juin; Marie 1882-26 fév.; M.-Virginie-Eugénie 1885-21 janv.; M.-Rosalie 1887-2 nov.; Jos.-Horace 1890-15 av.; M.-Rose-Anna-Léontine 1892-4 déc.; J.-Alphonse 1895-29 août.

3 Alphonse 1877-27 août. Lebel Marie
Chs.-Réné-Alphonse 1877 ; Marie-Arthémise 1879-2 janv.; M.-Césarée 1880-2 av.; Joseph 1881-11 av.; P.-Donat 1882-24 sept.; M.-Eugénie 1884-28 mai; Joseph 1886-6 janv.; Louis-Alfred 1888-11 janv.; Charles 1889-27 av.; M.-Elize 1890-6 déc.; M.-Elize 1892-21 av.; Jos.-Romuald 1893-22 déc.; Jos.-Ls-Horace 1895-18 juil.; M.-Julia 1896-18 déc.; M.-Loretta 1898-9 mai.

FRANCOIS—ARTHEMISE SERVANT

4 Joseph 1891-17 novembre Morin Julie-Anna
M.-Julie-Anna-Régina 1892-29 juil. ; Jos.-Frs.-Xavier 1893-3 déc.; M.-Asna-Julia 1895-19 mars; Jos.-Frs.-Antonio 1896-29 mars; Jos.-Elzéar 1897-28 av.; Jos.-Geo.-Victorien 1898-30 av.; M.-Alphonsine-Yvonne-Anna 1899 19 sept.; M.-Juliette-Lucie 1900-17 décembre.

4 François 1893-30 oct. Morin Claudia
Jos.-Frs.-Euclides 1894-17 sept.; M.-Anna-Claudia 1895-23 déc.; Jos.-Geo.-Euclides 1897-3 janv.; M.-Rosa-Fabiola 1897-31 déc.; Jos.-Frs.-Euclides 1899-14 août.

4 Marie 1899 Levêque Joseph

4 Alphonsine 1899 Ouellet Edouard-Clovis

CHARLES—MARIE LEVEQUE

4 Charles 1895-18 avril M.-Philomène
Jos.-Chs-Edouard 1896-16 av.; Jos.-Louis 1899-11 mai; Jos.-Albert-Antoine 1900-13 septembre.

1 Célestin — Apolline Dumont—S-André

2 Cyrille 1832-14 fév. — Levêque Angélique

2 Joseph 1838-16 janv. — Levêque Charlotte

Josephte, veuve de Benjamin Dumont—S-Pascal 1832
Dubé Charles, veuf de Geneviève Levêque.

Jean-B., 1er mariage — Lavoie Archange—Trois-Pistoles

Deuxième Mariage 1835-17 *fév.—Dionne M.-Anne, veuve de François Pelletier.*

---

1 Jean-B. — Marcelline Levêque—S-Pascal

2 Edouard 1837-24 janvier — Roussel Anastasie

2 Joseph 1838-13 fév. — Roussel Elizabeth

2 Godefroy 1855-6 février — D'Anjou Euphémie

JOSEPH—ELIZABETH ROUSSEL

3 Jean-B. 1871-9 mai — Courcy M.-Célina

Julien, 1er mariage — Lavoie Scholastique—Trois-Pistoles

Deuxième Mariage 1838-16 *oct.—Gagnon "Belz." Théotiste*

Henri-Aristobule — Milliard Ombéline
Marie-Alphonsine 1844-26 juin.

Joseph — Lizotte Marie —S-Pascal
Alphonsine 1847-10 février.

---

1 François — Salomée Marquis—Kam.

2 Louis 1852-26 octobre — Langlais Henriette

2 Joseph 1858-25 janvier — Levêque Justine

Joseph — Lizotte Eugénie
Joseph-Arthur 1878-20 fév.

---

1 Henri — Rosalie Levêque—S.-P.
2 Ludger 1882-24 avril — Chapais M.-Alexina

---

1 Vincent — Esther Bouchard—S.-A.
2 Vincent 1886-19 octobre — Emond Adéline

---

1 Honoré — Philomène Sirois—S-Alexandre
2 Trefflé 1898-13 juillet. — Levêque Julia

Phydime, 1er mariage — Chénard Léontine—Kam.
Deuxième Mariage 1900-30 *janvier—Chamberland Mathilde.*

MIGNER (dit LAGACE)

I ANDRE [1] 1668—Québec — MICHEL JACQUETTE [2]
II André 1693-10 novembre — Pelletier M.-Charlotte
Deuxième Mariage 1701-31 *mai—Ouellet Françoise.*
II Anne 1693-10 novembre — Boucher Philippe
II Madeleine 1701 — Lizotte Nicolas-Claude
Deuxième Mariage 1709—*Aubert Félix.*
II Michel 1705—Cap St-Ignace — Thibault Angélique
Deuxième Mariage 1736—*S.-A.—Pinel M.-Louise.*

MICHEL—ANGELIQUE THIBAULT

III Michel 1736—S.-R. — Pelletier Marguerite
III Joseph 1740—Islet — Caron Geneviève

1 Fils de Michel et de Catherine Masson, de S. Martin, évêché de LaRochelle
2 Veuve de Jean Gardin, Ile de Rhé.

Deuxième Mariage 1750—*S.-A.—Ouellet M.-Anne.*

MICHEL—MARGUERITE PELLETIER—S.-A.

IV Michel 1758-16 janvier — Hudon M.-Josephte

IV Joseph 1769-9 janvier — Bérubé Catherine

IV Jean-François 1772—S.-A. — Leclerc Angélique
Jean-François 1774-26 janv.; Michel 1778-19 fév.; Joseph 1780-11 fév.; Archange 1781-10 nov.; Alexandre-Zacharie 1783-25 nov.; M.-Angélique 1786-9 avril.

IV M.-Anne 1779 — Pierre Bérubé—S.-A.

IV Basile—1er mariage — Leclerc Madeleine

Deuxième Mariage 1779-11 *octobre—Dubé Catherine.*
Victoire 1781-4 août; Louis-Joseph 1783-21 janv.; Raphaël 1784-17 novembre.

JOSEPH—M.-ANNE OUELLET—S.-A.

IV Germain 1787-13 février — Levêque M.-Josephte
M.-Charlotte 1793-15 juil.

J.-FRANCOIS—ANGELIQUE LECLERC—Kam.

V François 1799-28 octobre — Levêque Angélique

JOSEPH—CATHERINE BERUBE—S.-A.

V Catherine 1802 — Plourde Alexandre

BASILE—CATHERINE DUBE—S.-A.

V Louis1805-29 juil. — Levêque Madeleine
Louis 1806-28 février.

GERMAIN—JOSEPHTE LEVEQUE—S.-A.

V Dominique 1824-7 sept. — Boucher Rosalie
Dominique 1832-2 août—S.-A.

Bernard — Ouellet Madeleine
petit fils d'André et de Françoise-Ouellet.
Joseph 1778-28 février.

Jean — Pinel Marie
Joseph 1770-4 février.

Jean-Clément — Grondin M.-Anne
Marie-Anne 1782-18 sept.

François — Deschamps Catherine
Marie 1778-5 fév.; Jean-Frs. 1780-16 mai.

François — Caouette M.-Catherine
Augustin 1782-30 octobre.

---

1 Pierre — Marguerite Bernier—Kam.

2 Marguerite 1788 — Martin Pierre

François — Morin "dit Valcourt" Marguerite
Charlotte 1788-28 juin; Firmin 1790-2 avril.

Michel — Pelletier Madeleine
Michel 1805; Joseph 1810-3 mars.

---

1 Joseph — Pelletier Josephte
Angèle 1810-14 mars.

2 Olivier 1821 — Lebel Joseph

Augustin — Michaud Thècle
Augustin 1812-9 octobre.

Jean-Isaac — Ouellet M.-Modeste
Louis 1817-12 novembre; Georges 1819-3 juil.; Pascal 1821-24 juin; Modeste 1813-16 janvier.

Isaac, 1er mariage Gagnon Madeleine—S.-A.

Deuxième Mariage 1817-7 *janv.—Madore-Laplante Josephte.*

François Pelletier Reine—S.-A.
Jean-Basile 1821-5 mars; M.-Justine 1822-7 novembre.

Benjamin Gagnon "Belles-Isles" Emilienne
Edouard 1827-26 août; Frs.-Octave 1827-10 september.

Julie, 1er mariage Pelletier Firmin

Deuxième Mariage 1824—*Boucher Joseph.*

Troisième Mariage 1827—*Milliard Joseph,*
veuf de Geneviève St-Pierre

François Bérubé Eulalie
Frs.-Octave 1828-3 av.; Marie 1829-6 août; Joseph 1832-15 sept.; François 1834-7 déc.; Arthémise 1836-9 juil.; J.-François 1838-21 mars; M.-Caroline 1846-29 mai.

Pierre Lebel Marguerite
Sara 1829-2 juin; Claire-Emélie 1830-1 sept.; Hyppolite 1832-12 janvier.

Joseph-Germain Leclerc Marie
Germain 1834-15 juin; Joseph 1837-23 avril.

---

1 Benjamin Charlotte Ouellet—S.-A.

2 Benjamin 1835-2 mars Levêque Justine
M.-Justine 1837-2 fév.; Philomène 1838-30 déc.; Benjamin 1840-29 janvier; M.-Georgina 1845-16 fév.; Joseph 1846-16 nov.; M.-Justine 1849-20 mars; M.-Thaïs 1852-27 septembre.

---

1 Abraham Louise Boucher—S.-A.

2 Jean-B. 1852-26 juil. Leclerc Henriette

1	Edouard	Virginie Lizotte—S.-A.
2	Elizée 1886-10 mai	Dumont Anaïs-Clémentine

MIGNOT (dit LABRIE)

I JEAN 1689—Chateau-Richer BOUCHER M.-XAINTES fils de Louis et de Jeanne Charon, de Saint-Germain de laCime, évéché de Sens.

Deuxième Mariage 1726-4 *mars—Dubé M.-Anne, veuve de Jean-B. Grondin.*

II	Madeleine 1714	Emond Pierre
II	Françoise 1716	Lebel Nicolas
II	M.-Ursule 1720	Emond Augustin
II	Rosalie 1720	Beaudin Philippe
II	Thérèse 1725	Gagnon Joseph
II	Marie 1732	Raymond Etienne —Montréal
II	Michel 1724—S.-A.	Soucy Ursule
III	M.-Anne 1757 veuve de Joseph Michaud	Roy "Desj." Joseph
III	Jean-Bernard 1770—S.-A.	Santerre M.-Anne

JEAN-BERNARD—M.-ANNE SANTERRE

IV	Charlemagne 1808-19 janvier Charles-Eric 1810-16 févrer.	Dubé Angélique
IV	Joseph 1811-7 oct	Eschenbach Thérèse

Deuxième Mariage 1814-21 *nov.—Gagnon M.-Louise.*

Mathilde 1816-31 déc.; Joseph 1823-23 fév.; Joseph 1823-23 mai; M.-Anne 1825-6 juin; Marguerite 1826-26 déc.; Flavie 1827-23 déc.; Bernard 1829-7 fév.; Jean-David 1831-1 nov.; M.-Louise 1833-2 mars.

Troisième Mariage 1844-1 *octobre—Levêque Marie.*

JOSEPH—M.-LOUISE GAGNON

V Mathilde 1831 — Séditot dit Montreuil Polycarpe

V Marguerite 1844- — Pelletier Olivier veuf de Sophie Thibault

V M.-Anne 1845 — Lavoie Jean-B.—S.-D.

V M.-Louise 1848 — Jean Frs.-Xavier—S.-D.

V David—S.-D. — Bélanger Arséna

Georgina 1856-15 août; David-Philippe 1857-20 sept.; Adèle 1859-17 juil.; Georges 1861-6 av.; Césaire 1863-11 août; Jean-B. 1865-15 av.; Henriette 1867-4 juin; Ludger-Adélard 1869-17 mars; M.-Hermine-Eugénie 1871-17 mai.

V Bernard 1852-9 août — Hudon Henriette

Camille 1854-30 janv.; Joseph 1855-24 avril.

BERNARD—HENRIETTE HUDON

VI Henriette 1872 — Richard Antoine

VI Joseph 1885-16 février — Gagnon Marie

M.-Joséphine 1886-4 janv.; M.-Alice-Adélina 1891-12 déc.; M.-Augusta-Louise 1893-28 décembre.

I JEAN — MADELEINE MIRANDE

II Pierre 1739 — Roy "Desj." Agathe

III André 1771—Kam. — Michaud M.-Rose

III Alexandre 1772-7 janvier — Dumont Josephte

ANDRE—M.-ROSE MICHAUD

IV Henri 1804-23 janvier — Miville M.-Félicité

IV Joseph 1812-19 octobre — Hudon M.-Rose

Olympe 1814-22 février.

— André, veuf de Scholastique Raymond—Kam.

Deuxième Mariage 1829-24 *nov.—Langlais Césaire.*

---

1 Ignace — Marie Hudon—S-Pascal

2 Bénoni 1835-2 mars — Anctil Marie

Gédéon, veuf de Apolline Raymond—Kam.

Deuxième Mariage 1838-17 *juil.—Sirois M.-Amédée.*

---

1 Charles — M.-Louise St-Pierre—S.-R.

2 Charles 1827-26 fév. — Gagnon Charlotte

3 Octave 1864-2 février — Ouellet Virginie

Eugénie 1866-17 juil.; Jos.-Ernest 1868-4 marsô J.-Ernest 1869-25 juin; Joseph-Octave 1870-17 déc.; Jean-B.-Ferdinand 1873-4 janv.; M.-Virginie 1775-7 av.; Jos.-Guillaume-Arthur 1777-17 déc.; Jos.-Eloi 1880-2 av.; M. Blanche-Olive 1885-31 octobre.

3 Louis 1864-4 juillet — Gagnon Flavie

Pierre 1866-6 fév.; M.-Flavie-Laura 1867-12 sept.; Ls. 1869-14 août; Louis-Elzéar 1872-28 oct.; P.-Guillaume-O. 1874-25 nov.; Joseph-Honoré-Louis 1876-26 déc.; Joseph 1878-27 oct.; M.-Cécile 1880-11 oct.; M.-Hermance 1882-24 av.; M.-Mérilda 1884-19 av.; M.-Eugénie-Emilie 1887-15 septembre.

OCTAVE—VIRGINIE OUELLET

4 Eugénie 1886 — Turgeon Euclide

4 Joseph 1897-26 janvier — Gagnon Georgina

M-Georgina-Yvonne 1899-26 octobre.

LOUIS—FLAVIE GAGNON

4 M.-Flavie 1896 — Ouellet Lazare—S.-A.

---

1 Charles — Claire Raymond—S-Pascal

2 Antoine 1889-6 août — Plourde M.-Elmina

MILLIARD (dit BASQUE) (CHEMIN)

I JOSEPH ST-PIERRE "Dess." GENEVIEVE-A. fils de Jean à S.-A.

Louis-Marie 1793-30 août; M.-Angélique 1795-9 sept.; Germain 1797-31 août; Jean-B. 1802; Marcelline 1805; M.-desAnges et M.-Anne 1807-26 mars; Ignace 1810-15 décembre.

Deuxième Mariage 1827-5 *nov.—Migner Julie, veuve de Jos. Boucher.*

Joseph-Norbert 1828-6 juin; Louis 1830-23 fév.; M.-Sara 1831-27 déc.; M.-Julie et M.-Emélie 1834-11 av.; J.-Magloire 1836-19 mars.

II Louis 1822-18 février — Dionne Scholastique

Louis 1823-7 juin; Joseph 1824-24 nov.; M.-Flavie 1826-28 avril; Ombéline 1827-6 avril.

II François 1824-15 février — Boucher Marie

Virginie 1825-10 fév.; M.-Marcelle 1826-5 av.; Pierre-Frs 1827-17 déc.; Eusèbe 1829-27 juil.; M.-Adèle 1831-4 janvier; Prudent 1832-18 sept.; Julie 1834-17 mars; Emérence 1836-3 janv.; Joseph 1837-10 décembre.

II Angélique 1825 — Boucher Olivier

II Marie 1826 — Gagnon Pascal

II Ignace 1835-2 mars — Dionne Modeste

Ignace 1836-21 avril.

LOUIS—SCHOLASTIQUE DIONNE

III Ombéline 1843 — Richard Aristobule

III Louis 1846 — Levêque Zoé

Louis 1847-21 mars.

FRANCOIS—M.-BOUCHER

III Marcelline 1847 — Lavoie Thomas veuf de Salomée Bérubé

III François 1848-11 janvier — Lavoie Justine
M.-Justine 1850-1 oct.; M.-Philomène 1852-1 mars.

III Virginie 1852 — Levêque François

Henri — Bois Marie—S.-A.
Antoinette 1821-3 janvier

Germain — St-Pierre Judith
Marie-Julie 1822-22 avril.

Antoine — Chrétien Christine—S.-A.
Antoine 1834-21 août.

Joseph — Bélanger Godéline—S.-P.
Joseph-Alfred-Victor 1898-26 août.

MIVILLE[1] (dit DESCHENES)

I PIERRE [2] — CHARLOTTE MAUGIS
maître menuisier, capitaine de la côte Lauzon, de LaRochelle

II François 1660—Québec — Langlois Marie

Deuxième Mariage 1692-7 *novembre—Sauvenier "Savonet" Jeanne, veuve de Damien Bérubé.*

II Jacques "dit Deschènes" 1669—Qué. Baillon [3] Catherine

FRANCOIS—MARIE LANGLOIS

III Anne 1691—R.-O. — Dubé Mathurin

1 Plusieurs notes ont été fournies par M. le curé de Kamouraska et par le Rev. Père Miville, dominicain.

2 Fille d'Alphonse et de Louise de Marle, de Montfort-la-Morille, de Chartres.

FRANCOIS ci-dessus JEANNE SAUVENIER

III	Françoise 1712	Boucher Prisque

JACQUES—CATHERINE BAILLON

III	Jean 1691-13 mai	Dubé M.-Madeleine veuve de Charles Bouchard
III	Charles. 1697-13 février	Grondin M.-Louise
III	J.-Charles 1702-28 août	Vallée "Lavallée" Marthe

JEAN—MADELEINE DUBE

IV	Angélique 1712	Bérubé Mathurin
IV	Joseph 1722-31 août	Levêque M.-Jeanne
IV	M.-Madeleine 1724—S.-A.	Lizotte Nicolas
IV	Guillaume "Gabriel" 1726—S.-A.	Souci Madeleine
IV	Pierre-François 1727-8 janvier	Paradis Marie

Deuxième Mariage 1753-29 *janvier—Lebel M.-Geneviève.*

Troisième Mariage 1758-11 *avril—Boucher Angélique, veuve de Jean Richard.*

IV	Guillaume 1745-26 juillet veuf de Madeleine Souci.	Bouchard M.-Anne
IV	Jean-Bernard 1733	Souci M.-Françoise

CHARLES—MARTHE VALLEE "LAVALLEE".

IV	Jacques 1735—S.-A.	Roy Anne
IV	Jean 1753—Kam.	Mignot Félicité
IV	François 1746—S.-A.	Saucier Catherine

CHARLES—LOUISE GRONDIN

IV	M.-Josephte 1736	Dubé Augustin

IV Geneviève ? Lavoie Joseph

JOSEPH—JEANNE LEVEQUE

V Geneviève 1746 Bérubé Jean

Deuxième Mariage 1762—*Aumont Michel.*

V Jean-François 1749-7 janvier Bérubé M.-Ursule
M.-Judith 1760-20 nov.; Lambert 1772-1 décembre.

V Charlotte 1749 Michaud Pierre—Kam.
veuve de Anne-Ang. Dupéré

V Joseph 1753-13 novembre Saucier Thérèse
M.-Josephte 1762-10 fév.; M.-Perpétue 1768-9 av.; Jean-Sébastien 1770-2 juin; M.-Brigitte 1773-20 mars;

V Ambroise 1757-12 janvier Pelletier M.-Claire
M--Claire 1761-18 janvier.

V M.-Madeleine 1757 Hudon Nicolas
veuf de M.-A. Moreau

V Charlotte 1761 Isabel Jean—S-Pierre, Riv. du Sud.
veuve de Pierre Michaud

V Véronique 1764 Bois Etienne—S.-A.

V Angélique 1766 Bérubé Joseph

V Alexis 1766—S.-A. Leclerc "Francœur" Charlotte
M.-Jeanne 1767-14 fév.; Pierre-Clément 1768-27 oct.; M.-Catherine 1773-3 déc.; M.-Josephte 1777-2 av.; Alexis 1779-19 fév.; M.-Victoire 1781-2 juin.

V Pierre 1774-18 av. Ouellet Catherine
M.-Catherine 1775-26 janv.; Pierre 1776-5 juil.; Charlotte 1779-3 mai; Germain 1782-19 av.; Scholastique 1783 21 octobre.

PIERRE-FRS—MARIE PARADIS

V M.-Madeleine 1748 Côté Pierre—Ile-Verte

V M.-Josephte 1750 Hautin André-Basile—Kam.

V Angélique 1764 — Levêque Jean

V Véronique 1765 — Bouchard Michel—Kam.

PIERRE-FRS. ci-dessus—GENEVIEVE LEBEL

V François 1780-10 janvier — Bérubé M.-Anne
Pierre-Frs 1780-21 oct.; M.-Josephte 1784-23 av.; Anastasie 1786-2 av.; Charlotte 1788-19 mars; M.-Julie 1790-17 oct.; Jean-Hilaire 1792-22 jul.; Joseph-M. 1793-19 novembre; Jean 1796-29 avril.

GUILLAUME-G.—M.-MADELEINE SOUCI

V Jean 1754-21 janvier — Beaudet Isabelle
M.-Josephte 1760-24 déc.; M.-Françoise 1762-15 sept.; Charlotte 1764-29 fév.; Jean-B. 1766-24 mars; Véronique 1768-27 mai; Brigitte 1770-3 mars; Jean-Vincent 1772-2 janv.; Pierre 1773-11 junn.

Deuxième Mariage 1778-19 *janvier—Paradis Catherine.*
Joseph 1779-3 janvier; Germain 1782-15 mai; Archange 1784-2 avril; Frs.-Firmin 1786-12 août.

JEAN-BERNARD—FRANCOISE SOUCI ,

V Joseph 1763—Kam. — Mignér Catherine

V Augustin 1779—Kam. — Ouellet Angélique

Deuxième Mariage—Landry Josephte.

Troisième Mariage—Morin Marie-Louise.

JACQUES—M.-ANNE ROY—S.-A.

V Jos.-François—S.-A. 1766 [1] — Saucier M.-Louise

Deuxième Mariage 1770—*S.-A.—Caron Scholastique*

V Germain 1772-20 janvier — Dupéré Perpétue

JEAN—FELICITE MIGNOT

V Jean 1789-14 sept. — Doiron Isabelle
veuve d'Augustin Morin—Beaumont

1 Aïeul de Pierre Antoine marié en 1824 à Kam. avec Emélie Dubergès. Celui-ci est l'aïeul de l'abbe Geo. Miville, ancien supérieur du collège de Ste-Anne.

FRANCOIS—CATHERINE SAUCIER

V Benoit 1782—S.-A. Pelletier Josephte
Henri-Benoit 1783; Jean-Rémi 1802.

JEAN-B.—ISABELLE BEAUDET

VI Angélique 1775 Cimon Jean-B.

VI Madeleine 1775 Massé Louis-Joseph

VI M.-Josephte 1782 Hudon Nicolas-Basile

VI Jean 1788-21 janvier Gagnon M.-Josephte
Marie-Charlotte 1790-30 mars.

VI Véronique 1788 Souci Frs.-Bénoni

VI Madeleine 1789 Hudon Abraham
veuve de Louis Massé.

VI Euphrosine 1793 Gervais Talbot François—Kam.

JEAN-B. ci-dessus—CATHERINE PARADIS

VI Charlotte 1798 Duret Jean-B.—Kam.

VI Archange 1803 Sirois Joseph

JEAN-FRS—URSULE BERUBE

VI M.-Ursule 1780 Tardif Antoine—Kam.

VI Jos.-François 1775-16 oct—S.-A. Pelletier M.-Anne
Marie 1779-29 octobre.; Félicité 1781-16 av.; M.-Victoire 1784-15 nov.; M.-Charlotte 1786-4 fév.; M.-Céleste 1788-5 sept.; M.-Emérentienne 1795-22 novembre.

VI Joseph 1783-16 juin Dubé Rose
Joseph-M. 1784-14 mars.

JOSEPH—M.-THERESE SAUCIER

VI M.-Josephte 1780 Morel Jean-Noël

VI Fabien 1790-11 octobre Chamberland M.-Charlotte

Joseph-M. 1791-13 nov.; Adélaide 1793-6 sept.; M.-Charlotte 1794-15 nov.; M.-Josephte 1796-26 sept.; Jean-Rémi 1798-6 août; M.-Victoire 1800-8 juin; Edouard 1802; Pierre 1804; Marcelline 1807-5 fév.; J.-Théophile 1810-18 janvier; M.-Osithe 1812-16 mai.

VI Perpétue 1787 — Hudon Maurice veuf de Madeleine Martin

VI Brigitte 1792 — Chamberland Joseph

ALEXIS—CHARLOTTE LECLERC

VI M.-Anne 1787 — Bonenfant Joseph

VI Clément 1789-31 août — Conscient dit St-Aubin Angélique
Joseph 1790-6 juin.

Deuxième Mariage 1795-20 *juillet—Levêque Charlotte.*
Clément 1796-29 août; Pierre 1798-9 mars.

Troisième Mariage 1805-1 *juil.—Bonenfant Marie.*
Pierre-Clément 1806-6 av.; Elizabeth 1807-13 août; Jean B. 1809-3 janv.; François 1815-4 fév.; Pierre-Camille 1818-24 nov.; Isidore 1822-14 janv.; M.-Justine 1823-21 oct.; Joseph-Louis 1826-23 janvier.

VI M.-Josephte 1796 — Hudon Augustin—T-Pistoles

VI Catherine 1807 — Bouchard Jean—Riv-du-Loup veuf de Charlotte Levêque

VI Victoire 1814 — Leblond Jean-B.—Trois-Pistoles

FRANCOIS—M.-ANNE BERUBE

VI Pierre [1] 1803-26 septembre — Lavoie Charlotte
Charlotte 1804; M.-Emérence 1805; François 1806-15 av.; Maxime 1807-27 oct.; Jean-1809-30 juil.; M.-Osithe 1810-12 nov.; Marie 1812-17 sept.; François 1814-8 nov.; Narcisse 1820-19 mars.

Deuxième Mariage 1821—*Kam.—Lauzier Céleste "Nicolas"*

1 Baptisé Pierre François, appelé Pierre à son mariage et François aux baptêmes de ses enfants.

Victoire 1821-27 oct.; Julie 1823-7 fév.; M.-Olive 1824-24 mars; M.-Adéline 1828-8 mars; M.-Valérie 1822-7 oct.; M.-Emilienne 1831-22 mai; François 1834-18 juin; Joseph 1836-13 mars; Clémentine 1839-23 août; Achille —S.-D.; Henriette—Kam. 1842-6 juin.

JOSEPH—CATHERINE MIGNER—Kam.

VI Joseph, 1er mariage 1805—Kam. Pelletier M.-Marthe

Deuxième Mariage 1809-20 *novembre—Gagnon Judith.*

VI Jean-Marie 1792—Kam. Therriault Euphrosine

VI Alexandre 1799—Kam. Michaud M.-Rose

Deuxième Mariage—Fournier Olympe.

VI Jacques 1799—Kam. Degêne Bourgelas Marie

VI Augustin 1808—Kam. Gagné Madeleine

JOS.-FRANCOIS —M.-LOUISE SAUCIER—Kam.

VI Joseph 1792—S.-A. Pelletier Catherine

BENOIT—JOSEPHTE PELLETIER—S.-A.

VI Firmin—S.-A. Martin Théotiste

VI Henri 1806—Kam. Lebel Thècle

AUGUSTIN—ANGELIQUE OUELLET—Kam.

VI Augustn 1806—Kam. Landry Judith

JOS-FRANCOIS—M.-ANNE PELLETIER

VII Marie 1797 Lebrun Vincent—S.-A.

Deuxième Mariage 1806—*Roy "Desj." Louis—Kam.*

VII Félicité 1804 Mignot Henri—Kam.

VII Victoire 1808 Pelletier Françoçis—Kam.

VII Emérence 1812 — Michaud Frs-Xavier—S-André

VII Jean-B. 1801-19 octobre — Bouchard Charlotte
M.-Léa 1802-9 août.

Deuxième Mariage 1829-7 *janvier—Hudon Victoire*

Troisième Mariage 1835-17 *février—Deveau Modeste.*

FABIEN—CHARLOTTE CHAMBERLAND

VII Joseph 1810-26 février — Bérubé M.-Josephte
M.-Apolline 1811-16 août; Emérence 1813-31 mai; Josephte 1814-1 fév.; Priscille 1815-16 juin; Joseph 1817-29 janvier; Théodore 1818-13 juil.; M.-Clarisse 1821-10 février.

Deuxième Mariage 1823-27 *octobre—Alexandre Léocadie.*
Léocadie 1824-24 nov.; Rémi 1826-4 mars; Josephte 1827 29 nov.; Pierre-Benoit 1831-17 janv.; Joseph-Louis 1832- Georges 1834-17 mai; Jos.-Octave 1836-16 juin; Marie-Louise 1838-20 mars.

VII Adélaide 1815 — Bérubé Joseph

VII Josephte 1818 — Lambert Louis—S.-A.

VII Victoire 1820 — Lebel Isidore—Kam.

VII Charlotte 1821 — Lizotte Jean-B.

VII Edouard 1825 — Massé Luce

VII Marcelline 1826 — Bérubé Augustin

VII Théophile 1832-1 octobre — Chénard Charlotte

JOSEPH—ROSE DUBE—Kam.

VII Céleste 1824 — Roussel Léandre

VII Victoire 1832 — Langlais Pascal
veuf de Geneviève Lebel

Deuxième Mariage 1835—*Leclerc Augustin—Kam., veuf de M. Blanchet.*

VII Joseph 1809—Kam. Sirois "Dup." Judith "Maurice"

VII André 1816—Kam. Plourde Adélaide "Frs."

VII Joseph-Basile 1824—Kam. Valllancourt Chrisitne "Jos."

JOSEPH—M.-MARTHE PELLETIER—Kam.

VII Joseph 1819—Kam. Guy Angélique "Antoine"

VII Olivier 1820—Kam. Michaud Elizabeth "Amable"

VII Romain 1824—Kam. Levasseur M.-Anne "Etienne"

VII Jean 1825—Kam. Roy M.-Madeleine "Germain"

JOSEPH ci-dessus—JUDITH GAGNON

VII Louis 1834—Kam. Morel de la Dur. Emélie "J.-B."

JEAN-M.—EUPHROSINE THERRIAULT—Kam.

VII Olivier 1828—Kam. Hudon Apolline "Bénoni"

JACQUES—MARIE DEGENES-BOURGELAS—Kam.

VII Etienne 1831—Kam. Levêque Olive "J.-B."

FIRMIN—THEOTISTE MARTIN—S.-A.

VII André —S.-A. Dumais M.-Lucie "Henri"
Délima; Solime; Célien; Marie; Clara; Alphonse; Philippe; Armand; Victoria; Evéline; Omer; Lucia; Silvio.

JOSEPH—CATHERINE PELLETIER—S.-R.

VII Joseph "Zosime 1827-20 fév. Piuze Zoé
Louis-Alphonse 1827-3 nov.; Zoé-Elise 1829-12 janv.; Elzéar 1830-9 mai; Elzéar 1832-14 fév.; Charles 1833-12 mars; Zoé-Alvina 1834-2 sept.; Sophie-Flore 1836-29 juil.; Louise-Virginie-Ph. 1837-19 sept.; Adélaide-Arthémise 1838-4 déc.; Delphine 1840-4 juil.; Jos.-E.-Panta-

léon 1841-6 oct.; Joseph-Alfred 1842-16 nov.; Marie 1844 12 juin; M.-V.-Alma 1848-1 janv.; Ls-Ovide 1845-22 sept.; M.-Flavie 1849-11 juin; Joseph-Olivier 1852-27 av.

HENRI—THECLE LEBEL—Kam.

VII Olivier—S.-A. 1846—Kam. Levasseur Christine

VII Thomas—Islet 1848—Kam. Dessaint Hermine "Pierre"

CLEMENT—M.-BONENFANT

VII Elizabeth 1825 Gagnon "Belles-Isles" Louis

VII Mathilde 1830 Hamel Augustin

VII Clément—S.-A. Dionne Marthénie

Pierre-Clément 1834-9 mars; Arthémise 1837-4 nov.; Charles-François 1839-7 juil.; M.-Philomène-Caroline 1841-14 octobre.

VII Jean 1835-9 octobre Levêque Justine

Louis 1836-15 août; M.-Elodie 1838-8 fév.; Jos.-Pantaléon 1839-24 sept.; Pierre-Amable 1840-4 juin; Augustin 1842-21 sept.; Henriette 1844-26 juin; M.-F.-Léontine 1845-20 oct.; Emérence 1847-23 juin; Louis-Auguste 1850-8 septembre.

VII François 1840-17 novembre Levêque Emérence

Marie 1842-9 octobre; Noël 1844-25 déc.; M.-Justine 1846-5 fév.; Félix 1847-22 mars; Marie-Dosithée 1848-5 juin; Pierre-Clément 1851-17 mars; M.-Anne 1853-8 janv.; Lous-Télesphore 1861-24 janvier; Majorique.

VII Justine 1845 Therriault Paul

PIERRE-FRANCOIS—CHARLOTTE LAVOIE

VII Auzille 1828 Caron Augustin

VII Maximin 1830-24 août Lavoie Victoire

Henriette 1832-7 juin; Victoire 1834-5 avril; Philomène 1836-25 sept.; J.-Prudent 1838-19 juin.

Deuxième Mariage 1842-9 *mai—Paradis Basilice.*

M.-Hélène 1844-30 av.; Maximin 1846-24 déc.; Thadée 1849-9 fév.; Emérence 1850-22 novembre.

PIERRE-FRS. ci-dessus—CELESTE LAUZIER—S.-D.

VII Victoire 1849 — Boucher Ignace veuf de Christine Hudon

VII François—S.-D. [1] — Anctil M.

VII Achille 1862-11 fév. — Roy Paméla

JEAN-B.—CHARLOTTE BOUCHARD

VIII Léa 1821 — Anctil Edouard—S.-A.

JOSEPH—JOSEPHTE BERUBE

VIII Apolline 1830 — D'Auteuil Hilaire

JOSEPH ci-dessus—LEOCADIE ALEXANDRE

VIII M.-Josephte 1865 — Aubut Nazaire veuf de Victoire Cadieux

CLEMENT—MATHENIE DIONNE

VIII P.-Clément—S.-P. — Chamberland Flavie

Pierre-Thos. 1859-14 fév.; Frs.-Théophile 1861-14 fév.; Frs-Clément 1863-4 janv.; Louis-Clément 1864-6 nov.; M.-Flavie-Marguerite 1867-15 fév.; M.-Aimée 1868-11 nov.; Jos.-V.-Auguste 1871-26 av.; J.-Clément 1873-11 mai; Jos.-Télesphore-Pol. 1875-22 juil.; Jos.-Ivanhoe 1877-3 juin.

VIII Félicité 1856 — Gagnon Michel

VIII Arthémise 1862 — Morneau Cyrias—S.-R.

VIII M.-Claire 1873 — Anctil Henri

1 Père du Rév. P. F. Miville, dominicain, celui-ci demeure à Québec en 1908.

FRANCOIS—EMERENCE LEVEQUE

VIII M.-Dosithée 1870 — Lebel Joseph—S-André

VIII Louis-Majorique 1874 — Hudon M.-Thaïs-Stép.

Joseph-Horace-Arthur 1875-28 mai; M.-Thaïs-Amanda 1876-20 juin; M.-Louise-Anna-Alice 1877-25 juil.; M.-L. Alfréda 1878-12 juil.; Louis-Joseph 1879-7 oct.; Jos.-Eugène-L. 1881-8 fév.; Joseph-Ludger 1882-12 juin; Jos.-Alphonse-Arthur 1883-23 août; M.-Célina-Léda 1884-23 nov.; M.-A.-Eugénie 1886-6 mai.

VIII Eugénie 1878 — Dumais Joseph—Kam.

VIII Pierre 1884-19 février — Dubé M.-Esther-Léda

Joseph-Louis-Omer 1887-16 août.

VIII Louis 1895-9 octobre — Dubé M.-Louise

Deuxième Mariage 1907—*Gagnon M.-Anna "J.-B."*

ANDRE—ADELAIDE PLOURDE—Kam.

VIII Benoit 1836—Kam. — Vaillancourt Elizabeth

VIII Léandre 1849—Kam. — Bouchard Sara

ETIENNE—OLIVE LEVEQUE—Kam.

VIII Etienne 1851—Kam. — Langlais Olivette

ROMAIN—M.-ANNE LEVASSEUR—Kam.

VIII Romain 1848—Kam. — Dionne Clémentine "Germain"

VIII Joseph 1853—Kam. — Chouinard Célina "Théop."

JOSEPH "ZOSIME"—ZOE PIUZE

VIII M.-Alvina 1857 — Hudon J.-B.—Ste-Flavie

JOSEPH—JUDITH SIROIS—Ile Verte

VIII Flavie 1860—R.-O. — Dubé Olivier veuf de Priscille Gagnon

ANDRE—M.-LUCIE DUMAIS—S.-A.

VIII Délima—S.-A. Potvin Alfred

VIII Solime—S.-A. Hudon Jean

VIII Marie—S.-A. Potvin Ernest

VIII Alphonse—S.-A. Levêque Clara

Deuxième Mariage—S.-A.—Bérubé Luména.

VIII Philippe, ordonné en 1881, curé de S-Samuel, de Beauce, en 1908, depuis 22 ans.

VIII Clara, en religion Ste-Christine, supérieure générale des SS. de la Charité de Québec, en 1908.

VIII Lucia. en religion St-Lazare, des SS. de la Charité de Québec.

VIII Victoria—S.-A. Caron Emile

VIII Evéline—S.-A. Roy Joseph

VIII Omer—Ottawa Hudon Clorinde

VIII Armand—S.-A. Levêque Godélie

VIII Silvio, ordonné en 1896, curé de N.-D.-Aux.-de-Buckland, en 1908.

CLEMENT—FLAVIE CHAMBERLAND

IX Théophile 1884-3 septembre Gagnon Emélie

IX François 1889-8 janvier Pelletier Arthémise

Jos.-Frs.-Xavier 1889-10 déc.; M.-Athaïs 1891-27 janv.; Jos.-Frs.-Edouard 1892-29 nov.; Jos.-Lucien-Silvio 1894-21 août; M.-Yvonne-Alice 1896-21 sept.; M.-Ludivine-Cécile 1898-21 av.; Jos.-Frs.-Xavier 1899-10 novembre.

IX Louis 1889-8 octobre Lebrun Marie-Athaïs

Louis-Clément 1890-6 oct.; M.-Corine-Athaïs 1891-5 déc.; M.-Alice-Berthe 1893-6 juin; M.-Angéline-Yvonne 1894-13 juil.; M.-Laurence-Lucille 1896-4 juillet.

IX Joseph 1896-13 janvier Murray Paméla

M.-Anne-Laura 1896-19 oct.; Jos.-Clément-Omer 1897-7 nov.; Joseph-Télesphore 1900-26 octobre.

IX Ivanhoe 1899-17 octobre — Bonenfant Georgina

LEANDRE—SARA BOUCHARD—M.-Carmel

IX Thomas 1880—Kam — St-Pierre Clémentine "Eusèbe"

IX Joseph 1890—Kam. — Lavoie Sara

Louis — Hudon Marie
Louis 1771-26 avril.

Jean — Perreault Catherine
Charlotte 1780-19 juin.

---

1 Joseph — Marie Roy-Lauzier

2 Joseph 1783—S.-A. — Chouinard Rosalie
Joseph-Toussaint 1783-29 oct.; M.-Rose 1785-29 av.; Joseph-M. 1787-29 mai; M.-Josephte 1788-25 déc.; Jean-Firmin 1790-27 oct.; Olivier 1792-3 octobre.

Madeleine 1787 — Gosselin Ls-M.—Kam.

Louis — Lamandais Euphrosine
Hilaire 1791-1 sept.; Apolline 1795-15 fév.; André 1799-13 août.

Louis — Blier Judith
Jos.-Elie 1793-4 av.; Salomée 1794-23 juil.; M.-Victoire 1796-10 juin; M.-Séraphique 1798-1 janv.; Amable 1799-15 av.; Jean-Olivier 1800-27 août; Angèle 1802; Emilienne 1804; Adélaide 1806-20 août; J.-Magloire 1808-8 juin.

Louis — Dubé Félicité
Judith 1793-8 juin.

François Migner M.-Louise
Jean-Guillaume 1794-21 mars.

---

1 Jean-B. Marie Gravel

2 Euphrosine 1805 Therriault Vincent

Clément Lebel Anne
Mathilde 1812-21 juin.

Jean-B. Fournier Judith—Kam.
Marie 1816-26 septembre.

Rémi Lebel Esther
Marie 1822-22 mars ; Pierre 1823-4 juillet.

Pierre Michaud Basilice
Delvina 1830-20 nov. ; M.-Zoé 1832-2 janv. ; Joseph 1836-31 août.

Théophile Chénard Charlotte
Marie-Justine 1833-27 juin.

François 1838—Kam. Chamberland Thècle
Henriette 1842-2 nov. ; Louise-Rose 1844-30 août.

Deuxième Mariage 1849-16 *janvier—Emond Zoé.*

Jean Ouellet Justine
Ls-Auguste et Marie-Mathilde 1850-8 septembre.

Alphée Desgagners Clara
M.-Henriette-H. 1870-28 juil. ; Joseph-Alfred 1871-14 déc. ; M.-Clara 1873-2 nov. ; Joseph-Alphée-Arthur 1875-4 mars ; Joseph-Ernest-Alphonse 1877-14 octobre.

---

1 François Geneviève Leclerc—S-Jean P.-J.

2 Jean-Frs. 1871-5 sept. Letellier Caroline

3 M.-Louise 1896 — Fraser Jos.-Rodolphe-Falkes
Ottawa

Arthur — Caron Louise
M.-Louise-Alexina 1888-10 octobre.

---

1 Octave — Virginie Soulard—S.-R.
fils de Pierre-Antoine et d'Emélie Dubergès.

2 Evariste 1900-23 janvier — Gagnon M.-Joséphine

MONJON

1 François — Ursule Richard—Kam.

2 Jean-B. 1824-9 fév. — Santerre M.-Victoire
veuf de Josephte Doucet.

MONTREUIL (SEDITOT de)

I LOUIS "Séditot de Montreuil" — MARIE CHARIER

II Jean — Marie Claire DeLaHogue

III Louis-Charles 1704—Québec — Sabatier Jeanne

IV Pierre 1743—Ste-Foye — Robitaille M.-Agnès

V Joseph 1776-22 juillet — Boucher Marie
Joseph 1777-31 mai.

VI Joseph 1795—Montmagny — Têtu Angélique
M.-Angélique 1796-13 mars; M.-Henriette 1797-25 mars; M.-Emilienne 1798-6 juin; Véronique 1816-26 janv.; Ls-Philippe 1821-24 août.

JOSEPH—ANGELIQUE TETU

VII Angélique 1820 — Gagnon Ignace

VII Gorgonie 1825 — Caron Olivier
veuve de Amable Pelletier

VII Nestor 1826 — Boucher Emélie
M.-Emélie 1827-15 juin; M.-Bérénice 1829-11 juil.; M.-Léocadie 1831-23 déc.; M.-Adéline 1833-27 av.; Joseph 1836-21 novembre.

VII Odilon 1830-19 octobre — Bonenfant Léopolde
M.-Léopolde 1838-13 août; M.-Elodie 1841-29 août.

VII M.-Louise-Ubalde 1830 — D'Auteuil Rémi

VII Polycarpe 1831-18 octobre. — Mignot Mathilde
Joseph 1833-12 fév.; J.-Zéphirin 1834-29 mars; Marie 1836-12 avril.

MOORE

Georges — Gomer Sara
Catherine 1832-2 septembre.

Samuel — Moore Catherine
Rémi 1832-2 septembre.

MOREAU

I JEAN 1656 — CATHERINE LEROUX
de St-Laurent-de-Partenay, diocèse de Poitiers.

II Jean-B. 1692—Québec. — Rodrigue Marie

III Marie 1725—Rimouski — Guy Jean-B.

Deuxième Mariage 1729—*Kam.*—*Dionne Augustin.*

III Jean-Frs — Dionne M.-Anne

III Louis 1734—S.-A. — Souci Catherine.

III Pierre-Jos. 1734—Kam. — Michaud Dorothée

PIERRE-JOSEPH—DOROTHEE MICHAUD

IV Joseph 1765-14 janvier — Bérubé M.-Françoise

IV Jean-B. 1774—Kam. — Mignot Marie

JEAN-FRS—M.-ANNE DIONNE

IV Anne 1748—S.-A. Hudon Nicolas—R.-O.

IV Louis-Amable 1759—S.-A. M.-Anne Grondin
J.-Amable 1778-22 février.

LOUIS—CATHERINE SOUCY

IV Pierre-Jos. 1763—S.-A. Bourgelas de Gènes Madeleine
Rosalie 1781-10 juin.

PIERRE—MADELEINE BOURGELAS

V Germain 1796-17 octobre Pelletier Madeleine

JEAN-B.—MARIE MIGNOT—Kam.

V Jean-B. 1809-10 janvier. Bérubé Angélique

---

1 François Cécile Bélanger—Islet

2 Cécile 1797 Levêque Jean-Vincent

François Aubut Catherine—S.-A.
François-Luc 1817-12 juin.

---

1 Joseph Marie Couillard

2 Joseph 1848-20 novembre Lebel Sara
Joseph 1849-21 août; Joseph 1851-31 mai; Joseph 1853-30 av.; Virginie 1855-13 fév.; Jos.-Abel 1857-10 janv.; Hyacinthe 1858-13 nov.; Louis-Nazaire 1860-30 sept.; André 1862-29 août; Arsène 1863-9 sept.; M.-Georgina 1865-9 sept.; Rose-Anna 1867-2 mai; M.-Virginie 1869-31 janv.; M.-Léontine 1871-26 mars.

3 M.-Arthémise 1890 Roussel Arsène

MOREL (DE LA DURANTAYE)

I Olivier [1] 1670—Québec FRANCOISE DUQUET

---

1 Fils de Thomas et de Aliesse du Houssay, de N. D. du Gaure, évêché de Nantes.

II Louis-Joseph 1691 Rasné Elizabeth

III André 1730—Kam. DelaBourlière Thérèse "Madore"

Deuxième Mariage 1750-20 *fév.—Gagnon M.-Josephte.*

ANDRE—JOSEPHTE GAGNON

IV Jean-Noël 1780-10 janvier Miville M.-Josephte

Jean-Noël 1780-1 sept.; J.-Toussaint 1781-30 oct.; Charlotte 1783-1 mars; M.-Victoire 1784-7 oct.; Hyppolite 1786-26 fév.; Jean-Isaac 1787-5 août; Jean-Firmin 1788 27 déc.; Simon 1790-10 av.; M.-Josephte 1791-5 juil.; M.-Théotiste 1793-31 mars; Julie 1794-22 août; Jean-Moïse 1795-2 oct.; Christine 1797-27 fév.; Jean-Rémi 1798-14 octobre.

IV Joseph 1783-3 mars Levêque Catherine

Catherine 1784-14 av.; Anastasie 1785-19 août.

IV M.-Thérèse 1792 Cimon Joseph

IV Elizabeth 1801 Boucher Isidore

---

1 Antoine Ursule Michaud—Kam.

2 Jean 1808-8 fév. Martin M.-Geneviève

Jean Miville Louise
Mathilde 1809-11 janvier.

Jean-B. 1866-12 février Bélanger Philomène
veuf de Emérence Pelletier—S.-D.

MORILLON

Mathurin 1710-28 juillet Morin Marguerite
fils de Mathurin et de Jeanne Ferret, de Haret, diocèse de Poitiers.

MORIN

I ROBERT ? FRANCOISE MIGNER "André"
à Sainte-Anne de Beaupré.

II Marguerite—R.-O. 1710 — Morillion Mathurin

II Pierre-Jos. 1722—S.-A. — Dubé Charlotte

Deuxième Mariage 1763—*S.-A.—Dionne Anne, veuve de Jean Moreau.*

II André 1737—S.-A. — M.-Françoise Grondin

PIERRE—CHARLOTTE DUBE—S.-R.

III Pierre 1746-4 juillet. — Hudon M.-Josephte

ANDRE—M.-FRANCOISE GRONDIN

III Basile 1760 — Sirois "Dup." M.-Anne
Jean-Isaac 1772-25 octobre.

III Louis 1760—S.-A. — Ouellet M.-Ursule
Catherine 1766-26 sept.; M.-Catherine 1768-4 oct.—S.-A.

III Germain 1771—S.-A. — Lizotte Catherine
Catherine 1774-18 août; André 1786-19 oct.

PIERRE—JOSEPHTE HUDON—S.-R.

IV Josephte 1766 — Levêque Basile

IV Pierre-Noël 1768-1 février — Enau "Nau" M.-Thérèse

---

1 Jean-B. — Charlotte Lombard "Bard"
Charlotte 1794-7 décembre.

2 Basilide 1816 — Boucher Ignace

Basile — Bérubé Josephte
Marie 1778-3 juillet.

Basile — Souci Euphrosine
Basile 1787-13 février.

Augustin — Doiron Isabelle
Paul-Luc 1789-14 août.

Jean-B. Lejeune Marie
Charles-Victor 1818-2 septembre.

---

1 Jean Euphrosine Corbin—Kam.

2 Charles 1819-18 janvier Michaud M.-Léocadie

---

1 Augustin M.-Euphrosine Boucher—Riv.-du-Loup

2 Augustin 1825-14 février Gagnon "Bel." Céleste

---

1 Simon Marguerite Bilodeau—S-Pierre, Riv.-du-Sud

2 Émérence 1836 Lavoie Bruno

2 Ombéline 1841 Levêque Jean-B.

Rémi Bérubé Priscille
Justine 1838-10 novembre.

---

1 Jean-B. Marguerite Robinson—S.-A.

2 Geneviève 1844 Bonenfant Vincent
veuf d'Adélaide Hudon

Octave Ombéline Moreau
Octave 1857-25 mai.

François Boucher Euphémie
Georgina 1857-21 octobre.

---

1 Jean-Marie Félicité Pelletier —Ile-Verte

2 Vitaline 1860 Bérubé Rémi

---

1 François Virginie Lebel
Arthémise-Hedwige 1859-9 oct.; François-Adélard 1861 11 fév.; M.-Victoire 1862-26 sept.; M.-Virginie 1864-9 juin; Jos.-Élizée 1866-30 mars.

2 Georgina 1881 — Hudon Joseph

2 Virginie 1892 — Dubé Edouard—S.-D.

Deuxième Mariage 1868-22 *février—Emond Henriette.*

Frs.-Euclides 1868; Aimée-Sévérine 1869-5 nov.; M.-Louise-Julienne 1871-31 mai; J.-Luc 1873-11 mai; M.-Virginie-Amélie 1874-6 sept.; M.-Caudia 1876-19 février.

2 Henriette 1890 — Massé Frs.-Xavier—S.-A.

2 M.-Julie-Anne 1891 — Michaud Joseph

2 François 1892-20 janvier — Hudon M.-Léa

Joseph-Georges-Arthur 1895-17 mars; M.-Julia-Georgina 1900-21 novembre.

2 M.-Claudia 1893 — Michaud François

MORNEAU

1 Alexis — Charlotte Jalbert—S-Pascal

2 Louis 1840-4 août — Roy "Desj." Emérence

---

1 Jean — Sévérine Lavoie—S.-D.

2 DesAnges 1841 — Paradis J.-B.—S.-D.

---

1 Charles — Julie Morin—S.-R.

2 Cyrias 1862-4 février — Miville Arthémise

MOYEN (LE)

I JEAN 1741-4 mai — MARIE-FRANÇOISE LAVOIE

fils de Louis et de Marie Galès, de Diclons, Normandie.

Deuxième Mariage 1768-1 *août.—Emond Cécile, veuve de Ls Dubé.*

II Jean 1769-31 juil. — Gagnon Judith

Alexandre 1774-14 déc.; André 1776-29 nov.; Judith 1778-28 fév.; Marie 1781-14 janv.; Archange 1783-30 mars; M.-Josephte 1786-17 août; Adélaide 1790-16 av.

Deuxième Mariage 1793-4 *février—Fournier M.-Marthe.*

III Catherine 1781 — Hudon Julien

III Victoire 1800 — Plourde Pascal

III André—Kam. — Raymond Perpétue

André 1804-5 janv.; Perpétue 1804-18 déc.; Jean-B. 1806-14 juil. M.-Charlotte 1808-11 mars; M.-Angèle 1809 4 mai; Candide 1810-6 juin; Adélaide 1811-6 juin; Joseph 1812-3 juil.; M.-Julie 1813-14 octobre.

IV Adélaide 1838 — Gagnon Charles

MURPHY

Élizabeth-Caroline, baptisée 1828-16 octobre.

Arthur — Roche Maria
Kate-Eva 1873-22 août.

MURRAY

Paméla 1896 — Mivillie Joseph

NADEAU

Joseph — Dubé Geneviève
Geneviève 1792-25 septembre.

Simon — Martineau Madeleine
M.-Madeleine 1790-15 avril.

---

1 Pierre — M.-Anne Lalande—Kam.

2 Jean-Frédéric 1821-13 août — Laplante-Madore Charlotte

Mathilde 1824-6 mars; Modeste 1826-14 janv.; Jean-Frédéric 1827-14 juil.; Ignace 1829-11 nov.; Charlotte 1831-20 juin; Émélie 1834-29 mars; Louis 1836-3 fév.; Ls-Octave 1841-21 juin.

---

1 Jean-B. — Madeleine Côté—Riv.-du-Loup

2 Jean-B. 1835-6 octobre — Robichaud Osithe

NELSON

Thos-Rémi — Sharples Alice
Georges 1881-12 août.

NORMAND (dit LAJOIE)

1 Joseph-Amable — Judith Ouellet

2 Cécile 1822 — Dubé Edouard

O'CONNOR

1 Daniel — Marguerite O'Connor—Ottawa

2 Roderick-Edward 1874-23 sept. — Letellier Rose-Elmina
John-E.-Letellier 1875-2 juil.; Jos.-Roderick-Albert 1877 7 septembre.

O'LEARY

Jacques — Tourangeau Josephte
Sara 1823-31 mars; Jos.-Annibal 1825-11 juil.; P.-Guillaume 1826-2 déc.; M.-Anne-Flore 1827-2 déc.; Louis-Esther-Josephte 1829-30 nov.; Thimothée-Jacques 1833-31 déc.; Marguerite-Eléonore 1834-18 janvier.

OUELLET

I RENE[1] "Hoélet 1666—Québec — ANNE RIVET[2]

II Mathurin-Réné 1691-8 janvier — Lebel Angélique

II Joseph 1691-12 février — Lizotte Françoise

Deuxième Mariage 1700—*St-Famille I.-O.*—*Meneux Reine*

II Grégoire 1696-5 mars — Lizotte Anne

Deuxième Mariage 1717..?—*Dubé Madeleine*

---

1 Fils de François et d'Elizabeth Baré, de St-Jacques du Haut pas, Paris.
2 Veuve de Grégoire Hisse, de St-Gervais, de Séez.

Deuxième Mariage de René I 1679—*Québec—Mignot Thé.*

II	M.-Thérèse—R.-O. 1698	Pelletier Charles
II	Françoise 1701	Migner André
I	M.-Anne 1704	Boucher Charles
II	Sébastien 1707-16 août	Lizotte Madeleine
II	Marguerite-Angélique 1707	Bérubé Ignace

Deuxième Mariage 1714—*Pelletier Jean-B.*

MATHURIN-RENE—ANGELIQUE LEBEL

III	Angélique 1709	Raymond Romain
III	Joseph 1724 ?—Kam.	Michaud Madeleine
III	Alexis 1735—Kam.	Moreau Catherine
III	Augustin ?	Hautin M.-Anne

JOSEPH—FRANCOISE LIZOTTE

III	Françoise 1714	Gagnon Jean

JOSEPH ci-dessus—REINE MENEUX

III	Joseph 1742—S.-A.	Lizotte M.-Josephte

GREGOIRE—ANNE LIZOTTE

III	François 1720—S.-A.	Pinel Félicité
III	Jean-B. 1745—S.-A.	Hautin Thérèse-Rénée

GREGOIRE ci-dessus—MADELEINE DUBE

III	Grégoire 1740-16 août	Bérubé Geneviève

Deuxième Mariage 1751-22 *novembre—Emond Marguerite.*
Noël 1760-4 janvier.

Troisième Mariage 1765-7 *janvier—Hautin Rose.*

Jean-B. 1765; Frs.-Firmin 1767-7 juil.; Geneviève 1768-17 sept.; André 1772-14 fév.; Madeleine 1776-16 sept.

SEBABSTIEN—MADELEINE LIZOTTE

III J.-François 1747—S.-R. Pelletier Madeleine

FRANCOIS—FELICITE PINEL—S.-A.

IV Jos.-François 1743-5 juin Sirois "Dup." M.-Françoise

IV Sébastien 1755-14 janvier Plourde M.-Catherine

Deuxième Mariage 1805-9 *sept.—Fournier M.-Marthe, veuve de Jean-B. LeMoyen.*

IV André 1758-11 avril Gagnon M.-Louise

André 1760-23 déc.; M.-Josephte 1762-14 mars; Jean-B. 1763-7 oct.; Alexis-Vincent 1765-28 mai; Anne 1767 4 février.

IV François 1758—Kam. Ayot Anne

IV Jean-B. 1751—S.-A. Dupéré Catherine

Deuxième Mariage 1770—*S.-A.—Doucet M.-Geneviève.*

Troisième Mariage 1778-2 *mars—R.-O.—Gagnon Angélique*

JOSEPH—MADELEINE MICHAUD—Kam.

IV M.-Madeleine 1751 Gagnon Joseph

Deuxième Mariage 1777—*Dubé Jean, veuf de Madeleine St-Pierre.*

IV Catherine, 1er mariage Hudon Joseph

Deuxième Mariage 1787—*Dubé Frs., veuf de M. Côté.*

Troisième Mariage 1800—*Bérubé Jos.-Frs., veuf de Angélique Miville.*

Quatrième Mariage 1816—*Gagnon Ls, veuf de Elizabeth Bonenfant.*

AUGUSTIN—M.-ANNE HAUTIN

IV Jean 1747—Kam. Tardif M.-Josephte

GRÉGOIRE—GENEVIEVE BERUBE

IV Judith 1769 Cimon Jean-Frs.

IV François 1770-19 novembre Boucher M.-Angélique
M.-Victoire 1773-7 juin; Augustin 1775-11 av.; Marie 1777-3 av.; François 1778-4 août; Vincent 1781-12 fév.; Jean-M. 1784-23 octobre.

GREGOIRE ci-dessus—MARGUERITE EMOND

IV Catherine 1771 Bérubé Chs.-Félix

GREGOIRE ci-dessus—M.-ROSE HAUTIN

IV Jean 1789-11 novembre Hudon Madeleine
Madeleine 1791-28 juin; Jean-B. 1793-15 mars; Henri 1795-29 juillet.

IV Benjamin 1808-15 sept. Ouellet Josephte
M.-Josephte 1809-26 juin ; Pierre-Benjamin 1810-19 juil.; Germain 1811-22 mai; M.-Zoé 1812-7 sept.; Julie-Josephte 1814-30 novembre.

JEAN.-B.—THERESE-RENEE HAUTIN

IV...Catherine 1785 Tremblay François—Eboulements

JOSEPH—JOSEPHTE LIZOTTE—S.-A.

IV Jean-Maurice 1773-15 février Hudon Louise-Josephte
M.-Angélique 1774-22 mai; Maurice 1775-3 nov.; Maurice 1777-27 août; Joseph 1779-7 août; M-Victoire 1780-22 octobre.

ALEXIS—CATHERINE MOREAU

IV Catherine 1774 Miville Pierre

IV Michel 1762—Kam. Dumont Marguerite

J.-FRANCOIS—MADELEINE PELLETIER—S.-R.

IV Jean 1780-24 janvier Gagnon Marie

IV François 1794-3 février Maurais Modeste

JOS.-FRANCOIS—MARIE-FRSE SIROIS

V Françoise 1774 Martin André

P.-SEBASTIEN—CATHERINE PLOURDE

V Pierre Sébastien 1783—S.-A. Miville Geneviève

JEAN—JOSEPHTE TARDIF—Kam.

V Alexandre 1784-19 janvier Perreault M.-Louise

JAEN-B.—CATHERINE DUPERE

V André 1787-26 novembre Boucher Julienne

André 1788-11 septembre.

Julienne 1789-1 oct.; J.-André 1791--20 mars; Radégonde 1742-18 août; Henri 1794-9 janv.; Priscille 1795-12 av.; M.-Florence 1796-13 nov.; Joseph 1798-7 av.; Ls-1799-24 déc.; Mathilde 1803; Jean-Romule 1805; Achille-Adolphe 1808-13 septembre.

MICHEL—MARGUERITE DUMONT—S-André

V Amable 1797-26 septembre Levêque Brigitte
veuve de François Aubin dit Lambert

ANDRE—LOUISE GAGNON—Cap St-Ignace

V Joseph 1798-15 janvier Levêque Marie

M.-Josephte 1798-28 oct.; M.-Véronique 1800-3 février; Joseph 1801-4 av.; André 1802; Hyppolite 1804; J.-Toussaint 1805; Edouard 1806-6 sept.; M.-Esther 1807-

19 nov.; Benoit 1809-21 mai; Angélique 1811-27 mars; Etienne 1813-7 mars; Félicité 1814-27 juil.; Georges 1815-31 déc.; Jacques 1817-11 mars; Emilienne 1818-27 juil.; Christine 1819-9 août; Frs.-Xavier 1821-19 juin.

FRANCOIS—ANGELIQUE BOUCHER

V Victoire 1792 — Dionne Joseph

V Angélique 1794 — Pelletier Joseph—S.-A.

V François—S.-A. — David Marie

Domitille 1805 ; Marie-Zoel 1807-28 février.

Deuxième Mariage 1811-16 *septembre—Gagnon Angélique.*

Marie 1812-31 déc.; Justine 1817-24 mars; François 1818-13 sept.

V Vincent 1805-19 février — Paradis Catherine

Vincent ?; Perpétue 1807-17 mai; Catherine 1808-16 décembre.

V Jean-Marie 1813—S.-A. — Dionne Archange

Jean-B. 1815-24 fév.; Jean-M. 1817-16 janv.; François 1819-17 sept.; Archange 1821-8 mai; Jean-B.-Adolphe 1823-28 juin; Julie 1825-8 fév.; Germain 1826-15 mai; Archange 1828-26 mai; Joseph 1829-14 déc.; Benjamin 1831-24 août; Delphine 1833-30 av.; Chs.-David 1834-13 sept.; Magloire 1836-28 janvier.

FRANCOIS—M.-ANNE AYOT—S.-A.

V Joseph, 1er mariage — Malenfant Josephte.

Deuxième Mariage—Thiboutot Charlotte

Troisième Mariage 1821-15 *oct.——Bérubé Josephte.*

BENJAMIN—JOSEPHTE OUELLET

V Zoé 1839 — Massé Théodore

V Julie-Josephte 1839 — Coté Pierre

Deuxième Mariage 1862—*Therriault Germain, veuf de Mathilde Ouellet.*

V Benjamin 1844 — Gagnon Eléonore

Célanire 1845-26 sept.; Justine 1846-20 sept.; Magloire-Pierre 1847-16 décembre; David 1849-22 juin; M.-Alphonsine-Emma 1851-19 avril.

ANDRE—JULIENNE BOUCHER

VI Julienne 1811 — Chapais Charles

VI Radégonde 1815 — Bonenfant Vincent veuf de M. Moreau—Québec

Deuxième Mariage 1827—*Chamberland Edouard, veuf de Emélie Taché—Rivière-du-Loup.*

VI Priscille 1815 — Gagnon Pierre, *notaire*

VI André 1817-14 avril — Gagnon Angélique

M.-Sara 1818-24 fév.; André-Thomas 1819-25 juin.

VI Louis 1823—S.-A. — Normandeau Deslanriers C.

Louis-Charles 1824-30 sept.[1]; Flore 1826-6 avril; Jos.-Edouard 1828-11 fév.; M.-Louise-Mathilde 1833-26 mai; Thomas-Jean 1836-18 août; Frs.-Xavier-Thos. 1838-20 janv; J.-Achille 1841-31 juil; Georges-Alfred 1844-6 mai; M.-Anne-Eliza 1846-9 fév.; M.-Rose-Adéline 1849-29 décembre.

JOSEPH—MARIE LEVEQUE

VI Véronique 1822 — Levêque Pascal

VI André 1824-23 février — Levêque Apolline

Apolline 1825-28 oct.; André 1827-11 juin; Justine 1829 11 avril; Pascal 1831-10 av.; Joseph 1833-23 janv.; David-Vital 1834-28 av.; M.-Mathilde 1836-20 av.; Joseph 1837-23 sept.; Zéphirin 1839-15 août; J.-Noël 1841-3 mars; Germain 1842-18 juil.; Julienne 1845-5 juillet

1 Ordonné à Ottawa en 1851—Fut curé de Ste-Anne du Calumet pendant 46 ans. "Tang".

VI Jean 1827-3 sept. Massé M.-Léocadie

Jean-B. 1828-27 oct.; Pascal 1831-1 fév.; Cyprien 1833-18 février; Henriette 1839-29 mars; Anastasie 1841-1 oct.; M.-Bibiane 1843-27 octobre; Célanire 1846-30 av.

VI Benoit 1829-10 novembre Therriault Marie

Benoit 1830-15 septembre; J.-Benoit 1831-31 oct.; Joseph 1833-27 nov.; Fébronie 1836-6 juin; Philomène 1837-20 déc. ; Pierre 1842-1 mars ; Fébronie 1845-15 février; Malachie 1848-19 mars

VI Edouard 1832-28 février Levêque Marie-Julie

M.-Adéle 1832-12 déc.; Delphine 1834-27 fév.; Jean-Edouard 1837-22 août; Arthémise 1839-24 av.; Luce 1840-12 déc.; Bernard 1843-7 janv.; Jean-Philippe 1845 3 janvier; M.-Louise 1846-8 mai; Germain 1848-14 juin Georgina 1850-18 août; Julie-Léa 1855-14 octobre.

VINCENT—CATHERINE PARADIS

VI Restitue 1826 Bossé Maurice—S.-A.

VI Vincent 1829-4 août Pelletier Gorgonie

Vincent 1831-4 mars;; Jos.-Alphonse 1833-3 novembre; Arthémise-Eulalie 1836-22 janv.; Célina 1842-30 avril; Joseph 1845-3 mai; Alphonsine 1848-7 sept.

FRANCOIS—ANGELIQUE GAGNON

VI Marie 1830 Langlais Julien

VI Justine 1835 Potvin Firmin—S.-A

VI François—S.-Roch Bélanger Lucie

Frs.-Xavier 1843-14 mai; M.-Malvina 1844-23 sept.; Joseph 1846-29 mai; J.-Octave 1847-9 nov.; Ls-Alphonse 1849-3 juin; Polycarpe 1851-6 janv.; M.-Ellzabēth 1860-8 juil.; M.-Luce 1861-1 oct ; Jos.-Napoléon 1866-30 décembre.

Philippe-Auguste et Pierre nés avant 1860—Le premier curé de Ste-Louise de l'Islet en 1907 et l'autre curé de S-Léon, comté de Dorchester, décédé en 1908.

JOSEPH—JOSEPHTE MALENFANT—S.-A.

VI Jean 1835-17 octobre — Pelletier Christine

JOSEPH ci-dessus—CHARLOTTE THIBOUTOT—S.-A.

VI Bruno 1844-20 août — Bonenfant Charlotte

BENJAMIN—ELEONORE GAGNON

VI Célanire 1866 — Gagnon Joseph

VI M.-Aimée 1869 — Gagnon David

ANDRE—APOLLINE LEVEQUE

VII André 1848-15 février — Leclerc Julie

EDOUARD—MARIE-JULIE LEVEQUE

VII Adèle 1852 — Levêque Germain

VII Léa 1875 — D'Anjou Georges

VINCENT—GORGONIE PELLETIER

VII Eulalie 1864 — Thibault Thomas—S-Pascal

VII Vincent, Joseph et Alphonse, mariés à St-Pacôme.

FRANCOIS—LUCIE BELANGER

VII Malvina 1870 — Dumais Israël—Kam

VII Alphonse, 2ème mariage—S.-D. — Lavoie M.—S.-D.

VII Joseph—S.-P. — Perreault Caroline
Joseph 1871-12 av.; M.-Malvina-Luce 1886-16 juil.; M.-Léda 1888-6 mars; M.-Alice-Léonie 1892-6 mars.

VII Jean-B.—S-Jean, P. J. — Miville Joséphine
M.-Anna-Joséphine 1886-27 sept.; M.-Rose-Amélia 1889-28 mars; M.-Eveline-Alexina 1890-11 oct.; Jos.-Fernand G. 1893-8 novembre; Jos.-Frs.-Réné 1891-9 oct.; M.-An-

ne-Hermance 1897-21 fév.; Ls.-Frs. Albert 1900-9 juil.

---

1 Antoine M.-Josephte Souci

Augustin 1789-2 juin; Jean-B 1790-22 août; Elie 1791-30 sept.; Frs.-Cyrille 1793-30 av. ; Rose-Marguerite 1795-9 juil.; Angélique 1796-14 oct.; Marcelline 1799-31 janvier.

2 Cyriac 1807-3 août Gagnon M-Scholastique

Jean-Cyriac 1808-16 juin; Pierre 1810-30 juin; Guillaume 1812-27 mai; Luce 1814-24 février.

2 Josephte 1808 Ouellet Benjamin

2 Geneviève 1809 Bard Basile

2 Isaac 1810-8 janvier Bard Constance

Pétronille 1810-13 nov.; Pierre-Antoine 1812-25 fév.; Marie 1813-22 mai; Josephte 1815-14 juil.; Marie 1816-9 nov.; Guillaume 1819-9 av.; Sifroy 1820-29 juin; Frs-Xavier 1821-1 décembre.

2 Angélique 1818 Levêque André

ISAAC—CONSTANCE BARD

3 Clarisse 1848 Bérubé Zénobe

---

1 André Théotiste Miville—S.-A.

Edouard 1819-2 septembre.

2 Edouard 1842-2 août. Lebel Basilice

---

1 Jean-B. M. Hudon

2 Augustin 1814-7 novembre Lamarre M.-Françoise

M.-Adélaide 1815-30 sept.; Jean-Nazaire 1816-8 sept ; Delphine 1818-8 sept.; Basilice 1819-19 sept.; Esther 1820-2 novembre; Agnès 1822-18 fév.; Daniel 1823-15 sept.; Joseph-Octave 1824-6 oct.; Eloi 1825-1 déc.; Clarisse 1830-26 juin; Delphine 1832-21 juin; François 1833 22 mai; Adèle 1834-4 déc.

3 Marie 1838 Marcotte Frs.-Xavier

Jos.-François Rouleau Charlotte
Archange 1795-23 janvier.

Antoine Leclerc Marie
Charlotte 1796-9 septembre

---

1 Michel Marguerite Levasseur—S-André

2 Antoine 1804-13 février Lavoie Théotiste

Antoine Michaud Catherine
Pierre-André 1804; Catherine 1805; M.-Louise 1808-18 mars; Emérence 1809-2 déc.; Félicité 1811-27 déc.; Marie 1813-29 août; Pierre-Antoine 1815-8 juillet

---

Pierre Pelletier Modeste
Marie 1806-29 juil.

---

1 Etienne Catherine Miville

2 Judith 1809 Bonenfant Paul

Alexandre, 1er mariage Michaud M.-Anne—Cacouna

Deuxième Mariage 1814-25 *janvier—Ouellet Charlotte.*

Jean-B. Bonenfant Charlotte
Jean-Frs. 1815-31 juil.; Georges 1821-16 novembre.

---

1 Charles Julie Anctil
Jean-Chrysostome 1815-27 janv.; Zoé 1822-15 av.; Esther 1823-24 août; Mathilde 1825-22 mai; André 1827-7 sept ; Edouard-Clovis 1829-6 novembre.

2 Jean-Chrysostome 1840-24 novembre Gagnon M.-Sara
Jean-B. 1841-6 novembre; Arthémise 1843-26 mars; Eugénie 1844-15 déc.; Flavie 1847-26 av.; Jos.-Ferdinand 1849-1 mars.

Deuxième Mariage 1854-28 *février—Hudon M.-Charlotte.*

2 Zoé 1844 — Gagnon Pascal

2 André 1857-2 février — Richard Emélie
Chs.-André 1872-7 mai.

2 Edouard-Clovis 1862-14 janv. — Richard Eliza
Rosalie 1863-26 oct.; Justine 1866-30 juin; M.-Rosalie 1867-21 déc.; Julienne 1870-13 sept.; M.-Paméla 1872-26 janv.; M.-Julie-Anna 1873-8 juin; Edouard-Clovis 1875 22 fév.; Jos.-Eloi-Victorien 1879-30 mars.

JEAN-CHRYSOSTOME—M.-SARA GAGNON

3 Arthémise 1862 — Richard Jean-Pierre

3 Virginie 1864 — Labrie Octave

3 Flavie 1865 — Pelletier Lazare—S.-A.

EDOUARD-CLOVIS—ELIZA RICHARD

3 Edouard-Clovis 1899-14 novembre — Michaud Alphonsine
M.-Albertine 1900-17 septembre.

Joseph — Pelletier Judith—Kam.
Victoire 1816-24 août

Honoré — Bérubé Marie—S.-A.
Eudoxie 1817-2 janv.; Apolline 1822-9 nov.; Virginie 1828-27 oct.; Honoré 1832-9 déc.; Jean-Pierre 1834-27 nov.; Joseph 1836-14 sept.; Magloire 1840-4 septembre.

---

1 Joseph — Josephte Ayot

2 Charlotte 1818 — Paradis Frs.—Kam.

---

1 Louis — Judith Landry

2 M.-Louise 1818 — Bérubé André

2 Josephte 1820 — Hudon Jean-Roch

---

1 Louis — Geneviève L'Italien—Kam

2 Geneviève 1819 — Guignard Augustin

2 M.-Madeleine 1821 — Levêque Edouard

Joseph — Migner Marguerite
Christine 1819-9 août.

Jean-M. — Perreault Anastasie
Louis 1820-10 juillet.

Germain — Pelletier Anastasie—S.-A.
Restitue 1823-9 avri.

---

1 Antoine — Anastasie Levêque—S.-A.

2 Clarisse 1823 — Gagnon Isaac

2 Marie 1833 — Bossé Hialire

2 Mathilde 1834 — Blanchet André—Cacouna

Firmin — Blanchet Josephte
Isaie-Zéphirin 1824-3 février

Pierre — Levêque Louise
Marie-Bibiane 1825-19 mars.

---

1 Joseph — Catherine Corbin—Kam.

2 Joseph 1825-4 mai — Hudon Julie

---

1 Joseph — Marie Martin
Raphaël 1827-21 nov.; Joseph 1830-21 fév.; Mathilde 1832-17 mars; Ignace 1833-24 novembre.

2 Virginie 1845 — Chamberland Edouard

2 Mathilde 1847 — Therriault Germain veuf de Charlotte Lebrun

---

Pierre — Ouellet Victoire—S.-A.
Pierre 1827-3 mai

Elie — Potvin M.-Solange—S.-A.
Bruno 1827-6 octobre.

Anselme — Potvin Marie—S.-A.
Lucie 1828-6 février.

Joseph — Potvin Marie
Virginie 1828-9 décembre.

Joseph — Therriault Marie—S.-A.
Virginie 1829-14 janvier.

---

1 Benjamin — Marie Saindon—S-André

2 Joseph 1831-25 janvier — Gagnon Léocadie

2 Godefroy 1831-25 janvier — Gagnon M.-Sophie

Joseph — Chouinard Elizabeth Céleste
Thècle 1832-26 mai; Magloire 1833-4 décembre.

---

1 Jos.-Henri — Modeste Chouinard "Chénard" ?

2 Marguerite 1832 — Plourde Narcisse

2 Ursule 1840 — Corbin Augustin

Joseph — Fournel Esther
Joseph 1832-18 mars; Chs.-Achille 1834-16 fév.; Ad.-Herménégilde 1836-4 av.; André-Alfred 1838-27 nov.; Louise-Esther 1840-22 déc.; Phiomène 1842-29 nov.; Louis-Chs.-François 1844-16 sept ; Clémentine 1847-22 avril.

---

1 Charles — Catherine Ouellet—Kam.

2 Hippolite—R.-O. 1832-12 nov. Gagnon Marcelline
veuve de Pascal Langlais

Hyppolite 1833-16 mai ; Flore 1836-22 août ; Octave 1838 5 fév. ; Philippe 1839-17 av. ; Fébronie 1841-28 juin ; Claire 1843-26 juil. ; Hyppolite 1845-31 janv. ; Démarisse 1848-17 novembre

---

1 Joseph Véronique Levêque

2 Esther 1837 Leclerc Charles
veuf de Françoise Migner

Etienne Levêque Marcelline

M.-Octavie 1837-19 oct. ; Jos -Etienne 1839-23 août ; Ls-Charles 1841-3 juil. ; Adèle 1843-6 avril.

Narcisse Chouinard Judith

Narcisse 1838-9 août.

Deuxième Mariage 1840-11 *août—Sanfaçon Mathilde.*

Jean.-M. Levêque Virginie

Jean-Marie 1845-27 août ; Jean-Marie 1846-9 août ; Jos.-Sifroy 1848-12 mai ; Louis 1850-1 janv. ; Virginie 1852-10 février.

---

1 Jos.-Côme Victoire Grondin—S.-R.

2 Jos.-Côme 1846-14 octobre Levêque Henriette

---

1 Joseph Louise Dumas—S.-A.

2 Aglaé 1846 Beaupré Frs.-Régis

Edouard Ouellet Virginie

Radégonde 1848-10 avril.

---

1 Edouard Marie Fraser—Kam.

2 Edouard 1854-28 fév. Levêque Julie

---

1 Germain Maxime Ouellet—S.-A.

2 Octave 1860-11 septembre Dionne Octavie

---

1 Jean-Pierre Levêque Henriette
Jean-Napoléon 1861-25 janv.; M.-Aurore-Hermance 1862-23 oct.; Charles 1865-5 janv.; M.-Julia-Elmina 1866 4 novembre.

2 Marie 1888 Clermont Joseph
veuf de M.-Anna Elbers

---

1 Jean-B. Céleste St-Pierre—S.-A.

2 Placide 1864-4 av. Guignard Virginie

2 Ildéfonce 1865-8 mai Guignard Tharsile
veuf de Hermine Ouellet—S.-A

Cyprien 1871-22 août Garon Bérénice
veuf de Caroline Miville—S-Onésime.

Ferdinand Levêque Arthémise
M.-Anna-Rose 1878-6 fév.; M.-Arthémise-Alexina 1884-11 mars.

---

1 Cyprien Angèle Martin—S.-André

2 Magloire 1885-27 octobre Gagnon M.-Georgina

---

1 Elie Angèle Deschènes Miville—S-André

2 Joseph 1885-16 février Clermont M.-Azilda

Barthélémi Lizotte Georgina
Jos.-Jean-B. 1895-21 août.

---

1 Lazare — Nathalie Rousseau—S-Onésime

2 Lazare 1896-16 juin — Labrie Flavie

---

1 André — Marie Verret—S-Onésime

2 Jean-B. 1899-13 février — Bérubé M.-Louise

---

1 Georges — Léontine Thiboutot—-Onésime

2 Joseph 1899-3 juil — Lamarre M.-Louise

OUVRARD dit LAFERRIERE

1 Charles — Josephte Defoy—Québec

2 Angèle 1830 — Bonenfant Pierre

PANET

I JEAN-CLAUDE [1] 1747—Québec — M.-LSE BAROLET

II Jean-Antoine 1779—Québec — Badelard Lse-Philippe

II M.-Louise 1787 — Besançon Antoine

III Philippe, avocat—R.-O. 1819-14 juil. — Casgrain M.-Luce
M.-Luce 1821-5 juil.; Eugénie-Rosalie 1827-14 octobre.

PAQUET

1 Jacques-Amable ? — Geneviève Asselin
M.-Louise 1792-25 août; M.-Geneviève 1794-10 mai; M.-Charlotte 1798-12 mai.

2 Geneviève 1823 — Martin Raphaël
veuf de Marthe Lebel

2 Pierre 1804-4 juin — Monique Marie
Maxime 1807-2 mai; Pierre 1811-23 juin; Priscille 1814-10 mai; Clément 1817-27 nov ; André-Bruno 1821-30 av.;

---

1 Procureur et notaire public, fils de Jean Nicolas, caissier de la marine à Paris, et de M.-Madeleine Françoise Faucher.

Bruno 1824-22 fév.; Henriette 1826-2 juillet.

PARADIS

I	PIERRE ?	BARBE GUYON
II	Jacques 1668—Québec	Millouer "Milloy" Jeanne
II	Guillaume 1670—Québec	Millouer Geneviève

JACQUES—JEANNE MILLOUER

III	Guillaume 1701-6 juin.	Hudon Catherine-Marguerite
III	Gabriel ?	Côté Marie-Anne

GUILLAUME—GENEVIEVE MILLOUER

III	Guillaume 1701-6 juin	Hudon Jeanne
III	Jean 1718-5 avril.	Hudon Françoise
III	Jacques 1730—?	Boucher Rosalie

GUILLAUME—CATH.-MARGUERITE HUDON

IV	Marie 1727	Miville François
IV	Jean-B. 1734-22 novembre	Levêque M.-Josephte

GUILLAUME—JEANNE HUDON

IV	Jean-Bernard 1736	Roy M.-Anne
IV	François 1750	Tardif M.-Anne
IV	Marthe 1745	Massé François

GABRIEL—M.-ANNE COTE

IV	Alexandre 1743—Kam.	Levasseur Elizabeth
	Deuxième Mariage 1752—*Kam.—Ouellet M.-Josephte*	
IV	Jean-B. 1753	Dionne Marie

JACQUES—ROSALIE BOUCHER

IV Joseph-Antoine 1764—Kam. Levêque M.-Thérèse

IV Jacques 1776—Kam. Souci M.-Josephte

Marguerite 1777-13 mars; M.-Josephte 1778-8 juil.; Geneviève 1779-19 sept.; Marie 1780-25 nov.; Catherine 1782-26 fév.; M.-Rose 1783-22 sept.; Henri 1786-4 août; Jean-B. 1788-23 av.; Thècle 1790-31 mai; Charlotte 1791 6 octobre; M.-Anne 1793-29 août; Anastasie 1795-11 nov.; M.-Marcelline 1798-10 oct.; M.-Louise 1802.

JEAN-B.—M.-JOSEPHTE LEVEQUE

V Jean-B. 1755-17 novembre Perreault M.-Josephte

Deuxième Mariage—S.-R.—Pelletier M.-Félicité.

Jean-B. 1761; Joseph-M. 1763-26 juin; M.-Anne 1768-15 fév.; Jean-Vincent 1769-23 mars; Augustin 1771-19 oct.; Jean-B. 1773-4 av.; M.-Victoire 1775-8 mars; Alexandre 1777-14 av.; Marie et Charlotte 1779-6 sept.; M.-Josephte 1782-2 sept.; Henri 1784-24 av.; Scholastique 1787-6 avril.

V Josephte 1757 Pelletier Josephte

V Angélique 1773 Dionne Joseph
veuf de Marie-Anne Sirois

V Rosalie 1774 Sirois Joseph-M.

V Catherine 1778 Miville Jean
veuf d'Elizabeth Beaudet

Deuxième Mariage 1790—*Blié Honoré—Kamouraska.*

ALEXANDRE—M.-JOSEPHTE OUELLET

V Ignace 1775—Kam. Therriault M.-Modeste

FRANCOIS—M.-ANNE TARDIF

V Jean-Frs. 1765—Kam. Michaud M.-Catherine

Deuxième Mariage 1776—*Kam.—Ouellet Angélique-Brigitte.*

JEAN-B.—M.-DIONNE

V Jean-B. 1779—Kam. Miville M.-Françoise

JEAN-BERNARD—M.-ANNE ROY

V Joseph 1775—Kam. Levasseur M.-Judith

Deuxième Mariage 1781—*Kam.—Hautin M.-Catherine.*

JACQUES—M.-JOSEPHTE SOUCI

V Catherine 1801 Bérubé Ambroise

V Josephte 1809 Hudon Hélie

V Henri 1813-13 septembre Corbin Louise-Xavier

Mathilde 1814-18 nov.; Hélène 1815-13 oct.; Josephte 1816-2 oct.; Pierre-Frs. 1818-25 janv.; Ls.-Bruno 1819-2 mars; Henri 1821-24 av.; Justine 1822-23 juil.; Chs.-Hilaire 1825-23 juin; Adèle-Virginie 1826-15 oct.; Emérence 1828-12 av.; M.-Agathe 1829-3 déc.; Georgina 1831 28 sept.; Jean-Prudent 1833-24 avril.; Marie 1834-6 sept. Demarisse 1836-26 février.

V Charlotte 1815 Bérubé Isaac

V Rose 1822 Levêque Pierre
veuf de Julienne Plourde

JOSEPH-ANTOINE—M.-THERESE LEVEQUE—Kam.

V Germain 1803-11 oct. Pelletier M.-Louise
veuve de Frs. Levêque

V Anastasie 1828 Bérubé Chs.-Félix.
veuf de Charlotte Hudon

JEAN-B—JOSEPHTE PERREAULT

VI M.-Josephte 1797 D'Anjou Joseph

Deuxième Mariage 1826—*St-Jorre Pierre—Kam.*

JEAN ci-dessus—M.-FELICITE PELLETIER

VI Joseph-Marie 1782-21 oct. Roussel M.-Catherine

Joseph-M. 1783-20 nov.; Catherine 1785-7 mars; Jean-Vincent 1786-6 juin; J.-Antoine 1788-8 juin; Catherine 1790-12 mai ; Jean-B. 1792-13 mars; Jean-Firmin 1793-7 juin; M.-Julienne 1795-1 janv.; J.-Germain 1796-20 août; Michel 1798-2 mars; M.-Félicité 1799-20 septembre

Deuxième Mariage 1802-11 *janvier—Sanfaçon Clotilde.*

Joseph-M. 1802.

VI Vincent 1788-21 janvier Gagnon M.-Théotiste

M.-Théotiste 1791-17 juil.; Constance 1793-2 août; Jean-Vincent 1797-8 juil.; Jean-B. 1803; Honoré 1805.

VI M.-Victoire 1797 St-Pierre "Petit" Michel—S-A.

VI Jean-B. 1803-26 avril Bérubé Madeleine

M.-Priscille 1804; Jos.-Honoré 1805; M.-Hélène 1807-9 juil.; Vincent 1816-3 octobre.

VI Henri 1808-30 juin Levêque Théotiste

M.-Théotiste 1808; Henri 1809.

Deuxième Mariage 1814-24 *octobre—Bérubé Scholastique*

Domitille 1816-29 nov.; M.-Olive 1818-11 oct.; Marie 1821-26 décembre

VI Charlotte 1811 Boucher Charles

IGNACE—MODESTE THERRIAULT—Kam.

VI Joséph 1802-11 janvier Levêque M.-Julie

VI Firmin 1810-18 juin Levêque Marguerite

M.-Basilice 1820-20 octobre.

VI Jean-B. 1812-28 septembre Levêque M.-Rosalie

JEAN-B.—MARIE-FRSE MIVILLE—Kam.

VI Cyriac, 1er mariage Lavoie Geneviève—Kam.

Deuxième Mariage 1810-20 *août—Hudon M.-Modeste.*

FRANCOIS—BRIGITTE-ANGELIQUE OUELLET—Kam

VI François 1818-7 octobre — Ouellet M.-Charlotte

JOSEPH—CATHERINE HAUTIN—Kam

VI Jean-B. 1819-10 mai — Beaupré Anastasie

HENRI—LOUISE CORBIN

VI Claire 1842 — Lavoie Pierre

VI Adèle 1857 — Levêque Théodore

JOSEPH-MARIE—CATHERINE ROUSSEL

VII M.-Catherine 1805 — Ouellet Vincent

Deuxième Mariage 1810—*Pelletier Alexis—S.-R.*

VII Joseph 1806-30 juin — Guy M.-Charlotte
M.-Charlotte 1807-14 mars; Catherine 1808-23 mars; Adélaide 1810-1 mars; Joseph 1811-16 août; J.-Hilaire 1813-16 janv.; Mathilde 1815-11 juil.; J.-André 1817-3 juil.; J.-Ovide 1819-30 juil ; Marie 1822-4 sept.; M.-Octavie 1824-20 mars; M.-Julie 1825-9 av.; M.-Adèle 1827-24 juin.

VII Antoine 1809-31 juillet — Colin M.-Julie
Marie 1810-16 sept.; Constance 1811-21 sept.; Jean-B. 1813-7 août; M.-Julie 1815-26 janv.; M.-Lucie 1818-30 mars

VII Vincent 1812-14 sept. — Gagnon M.-Esther.
Jos.-Luc 1813-25 juin; M.-Esther 1814-22 oct.; Guillaume 1816-30 mars; Julienne 1818-7 juin; Vincent 1820-13 avril; Rémi 1822-27 avril; J.-Rémi 1824-25 novembre; Basile-Joseph 1826-22 août; Joseph 1827-11 septembre M.-Virginie 1829-4 janvier ; Charlotte 1831 8 av.; J -Octave 1833-25 mai.

VII Julienne 1812 — Levêque Jean

VII Félicité 1834 — Gagnon Joseph

VINCENT—M.-THEOTISTE GAGNON—S-Pierre les Becq.

VII Vincent 1819-22 fév. — Leclerc Anastasie

Jean-Vincent 1824-11 fév.; M.-Félicité 1825-14 fév.; M.-Sophie 1826-24 nov.; Joseph 1828-4 sept.; Joseph 1830-29 mai; Joseph-V. 1832-18 fév.; Jos.-David 1834-21 juin.

JEAN-B.—MADELEINE BERUBE

VII Priscille 1824 — Lebel Hyacinthe

Deuxième Mariage 1842—*Gagnon Jean, veuf de Constance Boucher*

Troisième Mariage 1845—*Martin Pierre, veuf de Marguerite Corbin.*

VII Hélène 1826 — Souci Jean—Kam.

JOSEPH—JULIE LEVEQUE—Kam.

VII Ignace 1825-4 oct. — Boucher Marcelline

FIRMIN—MARGUERITE LEVEQUE

VII Basilice 1842 — Miville Maximin veuf de Victoire Lavoie

JOSEPH—CHARLOTTE GUY

VIII Charlotte 1827 — Gagnon-Belles-Isles Edouard

VIII Mathilde 1833 — Gagnon Guillaume

VIII Julie 1845 — Pelletier Ferdinand

VIII Octavie 1848 — Pelletier Jos.-Prudent

Germain — Courci Théotiste—S-A.

Marie 1814-25 oct.; Anastasie 1823-2 av.; Henriette 1826-13 mars.

---

1 Ignace — DesAnges Ouellet—Kam.

2 Ambroise 1829-10 février — Boucher Emélie

---

1 Jean — Salomée Vaillancourt—S.-André

2 Godfroy 1833-29 janvier — Roy M.-Olympe

Ignace — Vaillancourt Mathilde
M.-Angèle et M.-Emilienne 1836-29 mars; Thomas 1837 21 fév.; M.-Tharsile 1838-6 mai; Ferdinand 1841-18 sept.; Etienne 1842-17 novembre Ferdinand 1844-15 sept.; M.-Césarine 1845-12 sept.; Firmin 1846-3 nov.; M.-Virginie 1847-25 déc.; Zéphirin 1849-15 mars.

---

1 François — M.-Anne Taillon—St-Henri-Lauzon

2 Thomas 1839-5 fév.; — Pelletier M.-Emélie

---

1 Jean-B. — Geneviève Dumont—S -D.

2 Jean-B. 1841-6 sept. — Morneau Des-Anges

---

1 Isaac — Judith Gauvin—S.-André

2 Victor 1847-15 fév. — Bérubé Ursule

Etienne — Therriault Virginie
M.-Virginie 1851-15 août.

PARENT

Marguerite 1823 — Rochefort Charles
veuve de Gabriel Hudon

PASTOUREL (Voir LEPATUREL)

1 Guillaume — Geneviève Briand

2 Henriette 1818 — Levêque Lambert

PATRI

1 Jean-Réné — Charlotte Ouellet
Herménégilde 1812-8 sept.; Emilienne 1814-27 mars; Georges 1818-8 déc.; M.-Léopolde 1821-30 oct.; Sophie 1824-19 déc.; Prosper 1836-6 juil.; Jean-Edouard 1810-11 nov ; Jean-Pierre 1809-9 octobre.

2 Edouard 1837-2 mai — Martin Anastasie
Edouard 1838-14 mars; M.-Rose 1840-31 août.

2 Frs.-Xavier 1841-22 fév. — Martin Christine

2 Léopolde—S.-D. — Martin Jos. veuf d'Angèle Madore

POULIN

Joseph — Paradis Virginie
M.-Elizima 1850-12 décembre.

PEARSON

1 Charles — Marguerite Pastourel
Chs.-Alban 1818-17 juin; Pierre-Camille 1819-6 sept.; M.-Angèle 1820-12 nov.; M.-Christine 1822-19 août; M.-Louise 1823-1 août; Georges 1825-15 fév.; Emélie 1826-20 juin; Marcelline 1827-6 sept ; Virginie 1829-12 fév.; Thomas 1830-17 nov.; Catherine 1832-25 nov.; Guillaume 1834-5 mai; Cyprien 1836-16 nov.; Alphonse 1838-18 juin; Louis-Amable 1841-10 janvier; Alphonse 1842-18 oct.

2 Charles 1842-7 février — Chamberland Marie
M.-Lucie 1843-5 mai; Charles 1844-15 mai; J.-Rémi 1846-7 fév.; M.-Virginie 1848-2 janv ; Alphonse 1849-27 oct.; M.-Eléonore 1852-10 mars.

2 Marie 1842 — Gagnon Félix

2 Marcelline 1845 — Levêque Dominique

2 Virginie 1846 — Savard Joseph—Malbaie

PELLERIN

1 François — Euphrosine Pelletier

2 Benjamin 1828-25 nov. — Dionne Véronique
M.-Virginie 1829-26 août; M.-Madir 1830-30 sept.; M.-Véronique 1834-11 fév.; Benjamin 1836-9 oct.; Henri 1838-2 janvier; Benjamin 1840-25 février.

2 Charlotte 1831 — Michaud Antoine—Kam

3 Véronique 1852 — Bérubé Etienne—Mont-Carmel

PELLETIER

I GUILLAUME ? — MICHELLE MORILLE

II Jean 1649—Québec — Langlois Anne
établi à la Rvière-Ouelle peu après 1680.

III Noël 1676 ? — Mignot Madeleine

III Jean 1689-8 janvier — Huot dit St-Laurent M.-Anne

III Charlotte 1693 — Migner André

III Charles 1698-7 janvier — Ouellet M.-Thérèse

Deuxième Mariage 1711-12 *janvier—St-Pierre Barbe.*

NOEL—MADELEINE MIGNOT

IV Charles 1701-24 nov. — Souci M.-Anne

IV Giullaume 1706-15 février — Pinel M.-Louise

IV Noël 1708-9 janv. — Thiboutot M.-Anne

IV Jean-François 1710-21 janv. — Lavoie "de" Madeleine

Deuxième Mariage 1728—*S.-A.—Morin Madeleine*

JEAN—M.-ANNE HUOT

IV M.-Anne 1713 — Cloutier Guillaume

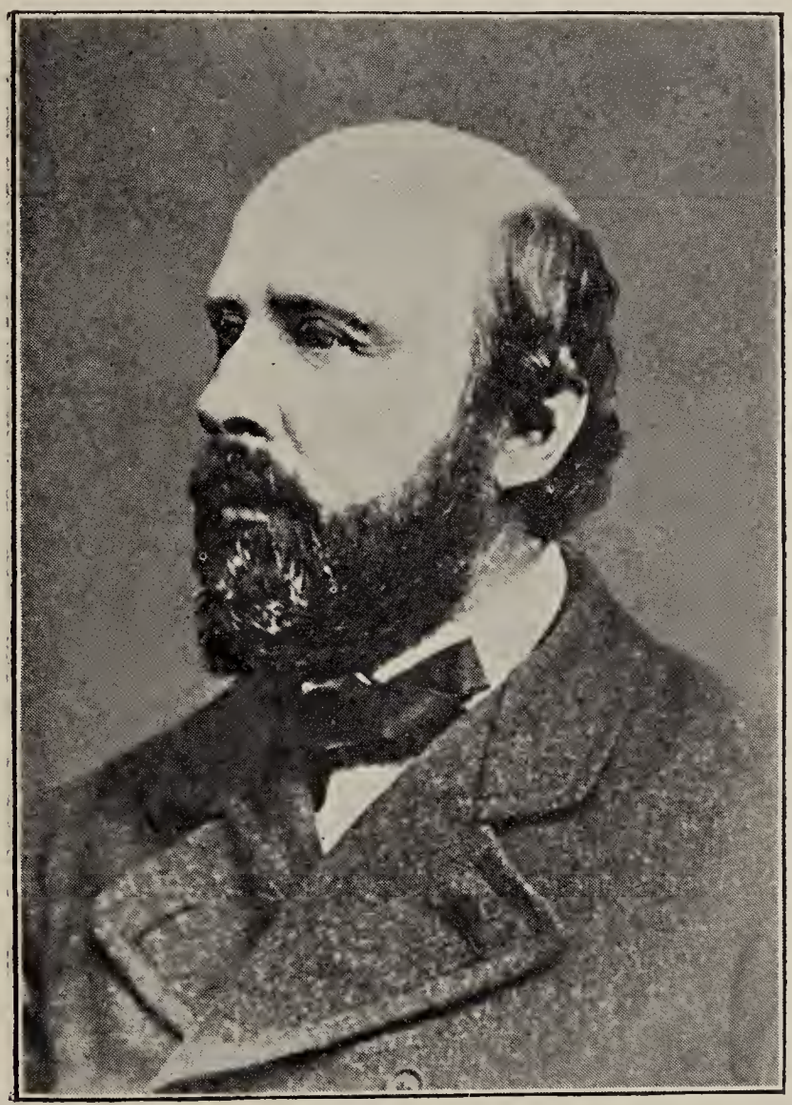

Docteur L. TETU

IV Jean-B. 1714-16 av. — Ouellet Angélique-Marguerite veuve d'Ignace Bérubé

IV Joseph 1721-3 février — Boucher M.-Anne

IV Charles 1726—S.-A. — Boucher M.-Anne

CHARLES—BARBE ST-PIERRE

IV Jean-Frs.-Bernard 1738—S.-R. — Brisson Marthe

NOEL—M.-ANNE THIBOUTOT

V M.-Anne 1730 — Gagnon Jean-François

GUILLAUME—M.-LOUISE PINEL

V Guillaume 1731—Islet — Jean Françoise

JEAN-FRANCOIS—MADELEINE LAVOIE—S.-A.

V Angélique 1739 — Levêque Jean-B.

JEAN-FRANCOIS ci-desus—MADELEINE MORIN

V Louis-M.-François 1753—S.-A. — Chrétien Félicité

V Madeleine 1772 — Lamandais Joseph

CHARLES—M.-ANNE BOUCHER

V Joseph 1757-7 février — Paradis M.-Josephte

V Jean-Charles 1752—Islet — Bernier Ursule
Louis-Charles 1763-2 mai; François-V. 1767-16 déc.; Catherine 1773-22 mars.

V Michel 1768—S.-A. — Couturier Françoise
Marie-Françoise 1785-11 juin.

JEAN-FRS-BEBRNARD—MARTHE BRISSON

V Frs.-Maurice 1768—S.-A. — Saucier Angélique "Charles"

V Jean-Bernard 1762—S.-R. Caron M.-Josephte

V François Miville Charlotte

JOSEPH—M.-ANNE BOUCHER—S.-R.

V Augustin 1779-11 janvier Bérubé M.-Louise

M.-Louise 1779-27 déc ; M.-Julie 1781-15 av.; Augustin 1783-25 juil.; Augustin 1785-13 juin; Jean-B. 1786-2 octobre.

V Joseph 1747—Islet Caron M.-Anne

GUILLAUME—FRANCOISE JEAN—Kam.

VI M.-Claire 1757 Miville Ambroise

VI Judith 1757 Hudon Louis
veuf d'Angélique Gauvin

VI Toussaint 1765—Kam. Paradis M.-Catherine

Deuxième Mariage 1781—*Kam.—Laplante "de la Bourlière M.*

VI Joseph-Antoine 1772—Kam. Ouellet Marie

VI Pierre 1777-10 février Levêque Madeleine

Catherine 1782-4 fév.; Jean-B 1783-29 juin; Joseph 1787-19 av.; Vincent 1789-30 janv.; Alexandre-Abraham 1791-3 av.; Augustin 1793-11 fév.; Bernard 1795-27 mars; Charles 1797-4 avril; Antoine 1798-26 sept.

VI Germain 1766—Kam. Paradis M.-Josephte

JEAN-CHARLES—URSULE BERNIER

VI Louise 1778 Levêque François

Deuxième Mariage 1803—*Paradis Germain.*

VI Hyppolite 1780-7 février Bélanger M.-Anne

Hyppolite 1780-7 nov.; Jean-Claude 1781-28 nov.; M-Anne 1783-3 juil.; Jean-Benoit 1784-30 août; Henri 1786-22 janv.; Joseph-M. 1788-2 oct.; Germain 1790-27 juin; Cécile 1791-24 oct.; Jean-Pierre 1794-27 janv.

VI Catherine 1789 Dionne Jean—S.-A.

VI François ? Rioux Suzanne
Modeste 1792-17 janv.; Fsançois 1793-30 juin; Rémi 1795-26 sept.; Honoré 1797-8 nov.;

Deuxième Mariage 1814-21 *fév.—Dionne M.-Anne.*
Justine 1814; Adélaide 1815-4 juil.; M.-Julienne 1816-9 août; Edouard 1817-1 nov.; P.-Damase 1819-7 fév.; M.-Henriette 1821-16 av.; Elizabeth 1822-9 juin; J.-Olivier 1823-5 déc ; J.-Eugène 1824-30 déc.; M.-Dina 1826-7 oct.; Joseph 1828-14 juil.

JOSEPH—M.-JOSEPHTE PARADIS—S.-A.

VI Joseph-S.-A. Digé Geneviève
Jean-B. 1794-21 août; Louis 1800-1 oct.;Jean-Marie; Germain; Léandre—à St-Anne.

JOSEPH—M.-ANNE CARON—S.-R.

VI Noël 1784-7 juin Boucher M-Elizabeth

FRANCOIS—CHARLOTTE MIVILLE—S.-R.

VI Alexis 1810-6 février Paradis M.-Catherine
veuve mineure de Vincent Ouellet

Deuxième Mariage 1816-19 *août—Pelletier Marcelline.*

JEAN-BERNARD—JOSEPHTE CARON—S.-R.

VI Pierre-Bernard, 1er mariage Lizotte Louise

Deuxième Mariage 1793-21 *août—Dionne Victoire.*

MICHEL—FRANCOISE COUTURIER—S.-A.

VI Joseph 1794-6 oct. Ouellet Angélique
Joseph 1799-29 mai; Michel 1800-19 oct.; M.-Emérence 1803; Jean-Narcisse 1805; Angélique 1807-28 août; Paul-Henri 1809-22 av.; Emélie 1811-8 mars; Alexis 1812-29 août; Pierrre 1817-15 juil.; Marie 1822-24 déc.

LS.-M.-FRANCOIS—FELICITE CHRETIEN—S.-A.

VI Henri 1800-10 février — Gagnon M.-Geneviève

FRS-MAURICE—ANGELIQUE SAUCIER—S.-A.

VI Jean-François, 1er mariage — Cloutier M.-Thérèse

Deuxième Mariage 1803-25 *juil.—St-Laurent Catherine.*
Germain 1806-5 novembre.

AUGUSTIN—LOUISE BERUBE

VI Julie 1797 — Lavoie Jean-Roch

VI M.-Louise 1798 — Lavoie André

VI Jean 1807-16 nov. — Chamberland Julie
Julie 1808-17 août; Jean 1810-15 juin; Cyprien 1811-10 sept.; Mathilde 1812-18 août; Esther 1814-2 déc.; Rébecca 1815-30 nov ; Olivier 1817-5 janv.; François 1818-29 janv.; Bruno 1819-14 oct.; Henriette 1821-2 fév.; Hyppolite 1822-14 fév.; Joseph 1823-25 fév.; Jos.-Bruno 1825-2 juin; Charles-Frs. 1827-3 juin.

VI Augustin ?—S.-A. — St-Pierre "Des." M.-Luce
Édouard 1810-17 oct.; Cyprien 1813-30 août; M.-Luce 1815-8 mai; Émilienne 1817-2 av.; Marie 1818-18 juin; Jean-B. 1826-24 juin; Augustin 1821-4 nov.; Bruno 1823 7 octobre.

TOUSSAINT—CATHERINE PARADIS—Kam.

VII Joachim 1793-4 novembre — Hudon Charlotte

PIERRE—MADELEINE LEVEQUE

VII Madeleine 1796 — Moreau Germain—S.-A.

JOS.-ANTOINE—MARIE OUELLET—Kam.

VII Louise 1800 — Levêque Pierre
veuf de Madeleine Lavoie

VII M.-Anne 1803 Levêque Charles

HYPPOLITE —M.-ANNE BELANGER

VII Jean-Charles 1805-5 août Michaud Rosalie
Marcelline 1806-17 mai; M.-Priscille 1807-21 juil.; M.-Sophie 1808-5 oct.; André 1809-30 nov.; Joseph 1811-8 juil.; Frs.-Xavier 1812-13 nov.; Milburge 1814-19 av. Ignace 1816-2 fév.; Marie 1818-7 janv.; J.-Nicolas 1819 26 septembre.

VII Hyppolite 1806-27 oct. Garon Angélique
M.-Florence 1807-18 juil.; Angélique 1808-1 oct.; Hyppolite 1810-24 janv.; Ignace 1811-1 fév.; M.-Fabienne 1812-8 sept.; Narcisse 1813-9 déc.; Gorgonie 1815-31 août; Henriette 1817-6 jun; Charles-Eusèbe 1819-13 juin; Luc 1821-28 fév.; Jos.-Octave 1822-27 juin; Marie 1824-23 novembre.

Deuxième Mariage 1827-30 *janvier—Bérubé Geneviève.*
Joseph 1827-7 nov.; J.-Achille 1832-21 juin.[1]

VII Germain—T-Pistoles 1817-10 fév. Garon M.-Josephte

JOSEPH—ANGELIQUE OUELLET

VII Marcelline 1816 Pelletier Alexis
veuf de Catherine Paradis

VII Julie 1830 Dionne Jean-B.—S.-A.

VII Emérence 1843 D'Anjou Lambert
veuf de Charlotte Roussel

VII Léopoldine 1847 Pelletier Charles—S.-A.

VII Emélie 1849 Thibault Barthélémi

JOSEPH—GENEVIEVE DIGE—S.-A.

VII Jean-Marie—S.-A. Dubé Christine
Marie 1814-11 nov.; Jean-Marie 1816-2 juil.; Paul 1818 29 août; Joseph 1820-17 mars; Bérénice; Gorgonie.

Deuxième Mariage—S.-A.—Painchaud Julie.[2]

1 Ordonné à S. Denis en 1860—Il fut curé de Ste Sophie et du Château Richer.
2 Sœur du Rév. C. F. Painchaud, fondateur du Collège de Ste-Anne.

Julie-Adèle 1824-3 déc.; Justine 1827-14 déc.; Frs.-Victor 1829-12 juin; Joseph 1831-9 sept.; Chs.-Alphonse 1833-9 mars; Frs.-Samuel 1834-10 oct.; Charles-Pantaléon 1837-25 janv.; Philomène 1838-18 novembre.

VII Germain [1] 1820—S.-A. Pelletier M.-M. "Bernard"

FRANCOIS—SUZANNE RIOUX

VII Modeste 1807- Lebel Joseph-—Kam.

VII Honoré 1819-15 novembre Michaud Adélaide

M.-Zoé 1821-17 sept.; Elizabeth 1823-3 mai ; Sophie 1824-6 sept.; Honoré 1826-6 mars; Marie 1827-6 sept.; Olivier 1829-30 juin; Virginie 1830-11 nov.; Honoré 1832-12 juin.

Deuxième Mariage 1833-4 *novembre—Hudon Marie.*

Virginie 1834-15 mars; Hélène 1836-1 juin.

FRANCOIS ci-dessus—M.-ANNE DIONNE.

VII Justine 1830 Rioux Magloire—T-Pistoles

VII Adélaide 1831 Boucher Herménégilde—T.-Pistoles

JEAN—JULIE CHAMBERLAND

VII Julie 1827 Gagnon "Belz." Alexandre

Deuxième Mariage 1841—*Jalbert Charles.*

VII Mathilde 1834 Richard Luc

VII Ferdinand 1845-11 novembre Paradis Julie

Jos.-Ferdinand 1848-25 oct.; M.-Rosienne 1850-15 juil.; Damase 1851-17 nov.; Ovide 1853-3 janv.

VII Jos.-Prudent 1848-11 janv. Paradis Octavie

M.-Octavie 1848-29 sept.; Jos.-Prudent 1850-28 av.

P.-BERNARD—VICTOIRE DIONNE—S.-R.

VII Célestin 1817-11 novembre Rouleau M.-Modeste—S.-A.

---

1 Père de l'Honorable Thomas Pelletier C. L. Celui-ci père de l'Honorable L. P. Pelletier.

AUGUSTIN—LUCIE ST-PIERRE

VII Lucie 1832 — Gagnon Joseph

VII Adélaide 1833 — Labissonnière Hilaire

VII Cyprien 1848-25 janv. — Labissonnière Ombéline
Thadée 1848-24 novembre; Justine 1851-18 mai.

VII Domitille 1842 — Kidd Joseph—S.-A.

VII Augustin — Levêque Emérence
Philomène 1845-9 mars; Emma 1847-16 mars; Georgina 1849-12 mai; Auguste

JEAN-CHARLES—ROSALIE MICHAUD

VIII Joseph 1837-10 janvier — Martin Christine

HYPPOLITE—ANGELIQUE GARON—S.-D.

VIII Narcisse 1841-22 février — Roussel Marcelline

VIII M.-Fabienne 1831 — Dionne Firmin—Kam.

AUGUSTIN—EMERENCE LEVEQUE—S.-P.

VIII Auguste 1877-9 janvier — Bérubé Marie

JEAN-MARIE—CHRISTINE DUBE

VIII Marie-Gorgonie 1829 — Ouellet Vincent

VIII Bérénice 1838 — Boucher François—S.-A.

VIII Jean-Marie 1841-12 octobre — Gagnon Adélaide
Adélaide 1852-17 septembre.

JEAN-MARIE ci-dessus—M.-JULIE PAINCHAUD

VIII Adélaide 1842 — Gagnon Antoine

VIII Justine 1852 — Hudon Thadée

VIII Joseph—S.-A. — Martin Henriette

M.-Julie-Henriette 1856-13 oct.; M.-Louise-Clémentine 1857-3 octobre; Joséphine-Sémida 1859-16 fév.; Jean-M.-Jos.-Pantaléon 1860-27 juillet ; Marie-Théodora 1862-4 mars; Charles-François-Alphonse 1864-14 mars; Joseph-Emile-Oscar 1865-27 juil.

VIII Alphonse-Pantaléon,[1] avocat, 1861-23 juil. Casgrain S.

VIII Alphonse—S.-A Anctil Liliose
M.-Joseph-Alphonse 1870-19 mars.

JOSEPH—HENRIETTE MARTIN

IX M.-Théodora 1882 Letellier Louis-Georges.

IX Joséphine-Sémida 1883 Caron J.-Eugène—Chicoutimi

IX Pantaléon, *médecin*[2]—Québec Hudon M.
demeure à Sherbrooke.

IX François-Alphonse 1893-25 janv. Langlais Hermance
M.-Henriette-Yvonne 1894-1 av.; Jos.-Frs.-Ernest 1895 13 mai; Jos.-Pantaléon-Albert 1896-27 juil ; M.-F.-Gabrielle 1897-19 août; Joseph-Jean, M.O.R. 1898-21 août

ALPHONSE—LILIOSE ANCTIL

IX Alphonse—Kam. Michaud Amélia
Joseph-M.-Alphonse 1890-10 fév. ; M.-Alice-Amélia 1891-15 juil. ; Chrysostôme-E.-Alphonse 1894-6 mai ; Joseph-Arthur-Silvio 1896-14 mars; Jos.-Alphonse-René 1897-25 juin; M.-Anna-Géraldine-Yvonne 1899-12 mai; M.-Blanche-Adrienne 1900-28 septembre.

I JOSEPH "dit Jelke" 1788-31 mars HUDON D.
né en Alsace.
Marie-Dorothée 1788-23 déc.; Joseph 1791-28 février.

1 Sir Alphonse Pelletier, Lieutenant-Gouverneur de la Province de Québec, en 1908.

2 Le Docteur Pelletier, neveu de Sir Alphonse et député à la Législature pour Sherbrooke depuis plusieurs années.

II Marie 1808 — Lizotte François

Augustin, 1er mariage — Thiboutot Madeleine

Deuxième Mariage 1790—*S.-A.—Michaud M.-Anne-Frs.—R.-O.*

Augustin — Souci Catherine

Joseph-M. 1789-1 mars ; Catherine 1791-18 janv

---

1 Jean-B. 1er mariage — Geneviève Gervais

Deuxième Mariage 1794-16 *juin—Michaud Marguerite, veuve de Pierre Pinel—S-André.*

2 Jean-B. 1787-19 fév. — Boucher Angélique

Antoine — Dionne Judith

Adélaide 1796-26 sept. ; M.-Thérèse 1800-4 juin.

---

1 Joseph — M.-Brigitte Thibault—S.-A.

2 Germain—S.-A. 1801 — Paradis Félicité—R.-O.

Angèle 1803 ; Germain 1808-1 mars ; M.-Angèle 1809-6 oct. ; Marie 1811-13 fév. ; Priscille 1813-5 sept. ; Marcelline 1815-7 janvier François 1819-6 av. ; Thos.-Ephrem 1821-17 janv. ; Vincent 1823-27 juin ; Thimothée 1825-21 février.

2 Geneviève 1803 — Rioux Pierre—T-Pistoles

3 Joseph 1827-26 février — Cimon Angèle

Joseph 1828-14 janvier ; Adélaide 1830-18 nov. ; Théodule 1832-12 sept. ; Flavie 1834-2 août ; Olivier 1836-9 janv ; Philomène 1838-2 août.

3 Christine 1835 — Ouellet Jean—S.-A.

3 Marcelline 1841 — Perreault Jean-Pierre

3 Vincent 1849-31 juillet — Hamel Justine

3 Angèle 1850 — Perreault Isaïe veuf de Françoise Lizotte

---

1 Chrysostome — Marguerite Thibault

2 Euphrosine veuve de Charles Bouchard.

Deuxième Mariage 1801—*Jouvain Philippe—Kam.*

2 Céleste 1804 — Souci Charles

---

1 Joseph — M.-Françoise Nadeau—S.-R.

2 Jean-Charles—Kam. 1807-12 octobre — Beaupré Louise

---

1 Augustin — M.-Angélique Morin—S.-R.

2 François—Kam. 1808-8 février — Miville M.-Victoire

Michel — Boucher Anne
M.-des-Anges 1808-31 déc.

Noël — Morin Céleste—S.-A.
M.-Oportune 1808-16 janv.; M.-Olympe 1815-30 août; Pascal 1819-8 octobre.

---

1 Gabriel — M.-Anne Paradis—Kam.

2 Firmin 1811-12 août — Meunier Julie
Voir plus loin 1835—Mariage de Jean-Aristobule

---

1 Henri — Julienne Emond
Henri 1812-11 juin.

2 Fabien 1824-16 février — Landry Victoire veuve d'Henri Bérubé
Jean-B. 1825-9 av.; Marie 1826-28 oct.; Marcel 1832-13 av.

2 Justine 1828 — Perreault Jean-B. —Kam.

2 Henri 1834-12 mai — Bérubé Marie
Henri 1837-4 juin ; Marie 1839-11 janv. ; Angélique 1841-27 mars.

Pierre — Ouellet Marie
Séraphine 1813-29 septembre.

François — Michaud Anastasie
François 1815-16 déc. ; M.-Paule 1896-15 déc. ; Odilon 1818-16 mars ; M.-Eustasie 1819-22 mars ; Norbert 1820 7 juin ; Radégonde 1821-7 juil. ; Elizabeth 1822-7 sept. ; Henriette 1823-18 nov. ; Sara 1825-12 janv. ; Hortense 1826-19 fév. ; Louis 1827-25 mars ; M.-Luce 1828-7 juin ; Adélaide 1829-28 oct. ; Virginie 1831-24 mars.

François — Roy Scholastique
Germain 1816-7 août.

François ; — Pelletier Euphrosine
Adélaide 1816-11 mars.

---

1 Charles — Véronique Rousseau—S.-A.
M.-Lucie 1818-12 novembre

2 Charles 1847-23 novembre — Pelletier Léopoldine

---

1 Hilaire — Geneviève Amiot—S.-A.
Eusèbe 1819-3 novembre.

2 Hilaire 1852-26 octobre — Levêque Priscille

---

1 Pierre — Madeleine Ouellet—Kam.

2 Pierre 1822-4 fév. — Bossé Anastasie
veuf de Anastasie Lavoie.

Charles — Moreau Charlotte
Adèle 1826-14 juin.

Augustin — Gaumont Angélique—S.-R.
Jean-B. 1826-7 septembre.

Louis — Cazes Angélique
Louis 1827-4 janvier.

---

1 Joseph — Marie Nadeau—S.-André

2 Adélaide 1828 — Bérubé Jean-B.

Silvestre — Pelletier Émilienne—S.-R.
Rébecca 1829-26 janvier

Jean — Levêque Apolline
Jean-Pierre 1831-11 avril.

---

1 "Antaya" Joseph — M.-Restitue St-Pierre-Petit
J.-Silvain 1831-25 janv.; Bibiane 1832-5 déc.; Frs.-George 1834-25 juin; Jos.-Octave 1835-3 déc.; Jos.-Evariste 1837-26 oct.; Louis 1838-24 sept.; P.-Côme 1841-27 sept.; Louis 1843-21 oct.; Agathe 1845-25 janv.; Tancrède 1846-28 oct.; P.-Germain 1848-5 juin; M.-Rose-Emma 1850-18 janv.; M.-Sara 1852-17 juin.

2 Charles—S.-A. — Dubé Arthémise
Charles-Nestor 1858-21 nov.; Marie 1861-8 fév; M.-Eugénie 1862-18 juin; Jos.-Ludger 1863-22 novembre.

2 Pierre 1849-23 janv. — Levêque Esther
M.-Léontine 1850-23 oct.; M.-Justine 1851-14 août.

---

1 Charles — Anastasie Émond

2 Ombéline 1834 — Chénard Pierre

Théotiste 1835 — Hudon Pascal
veuve d'Henri Dionne.

---

1 Firmin [1] — Julie Meunier

---

1 V ci-dessus Gabriel et M.-Anne Paradis.

2 Jean-Aristobule 1835 Labissonnière Angélique
Jean-Aristobule 1836-30 juil.; Célina 1838-21 mai; Julie 1840-29 août; Virginie 1842-12 av.; Arthémise 1844,12 août; Delphine 1847-13 oct.; Joseph 1855-4 mars.

3 Adèle 1868 Thiboutot Joseph

Charles Marcelline Migner
Charles 1836-15 déc ; Caroline 1838-23 novembre.

---

1 Henri Perpétue Pinet

2 Lucrèce 1839 Plourde George

---

1 Pierre Angélique Boucher—S.-R.

2 Pierre 1839-22 octobre Levêque Zoé

---

1 François Victoire Miville—S-Pascal

2 Emélie 1839 Paradis Thomas—Cacouna

---

1 Louis Félicité Ouellet—S.-R.

2 François 1839-15 janvier Martin Marcelline
Philomène 1840-11 février.

---

1 Jean-B. Julie St-Pierre "Petit"—S.-D.

2 Sophie 1841 Levêque François—S.-D.

2 Olive 1841 Lavoie Pierre—Ile Verte

Olivier 1844-22 oct. Mignot-Labrie Marguerite
veuf de Sophie Thibault
Frs.-Xavier 1845-3 déc.; M.-Alphonsine 1847-15 mars; Jos.-Eustache 1848-14 sept.

---

1 Henri Félicité Gaudreau—S.-A.

2 Joseph 1844-12 novembre — Plourde Sophie

2 Jean 1753-5 avril — Plourde Marie

2 Sifroy 1870-1 février — Plourde Julie

---

1 Germain — Féilcité Pelletier

2 Adéline 1846 — Caron Henri
veuf de M.-Anne Pelletier—S.-R.

---

1 Michel — Françoise Morneau—S-Pascal

2 Magloire—S.-D. 1846-17 fév. — Levêque Apolline

Alexis 1854-3 novembre — Bonenfant Flore
veuf de Charlotte Dubé—St-Roch, Québec.

---

1 Paul — Constance Gagnon—S.-R.

2 Léa 1857 — Gagnon Joseph
veuf d'Olive Guy

2 Arthémise 1866 — Levêque Zéphirin

---

1 Jean-B. — Emélie Morin—S.-A.

2 Jean 1859-22 novembre — Plourde Arthémise

Jean — Dionne Marie—S.-P
Jos.-Bruno 1865-2 janvier.

---

1 Abraham — Adélaide Santerre—S.-A.

2 Lazare 1865-20 juin — Ouellet M.-Flavie

---

1 Firmin, venu de Saint-Roch — Basilice Bélanger

Jos.-Emile 1867-6 janv.; Frs.-Horace 1869-17 fév.; Hermance Albertine 1871-27 juin; Alexis-Arthur 1872-19 juil.; M.-Hermance-Léonie 1875-22 août.

2 Aurore 1884 — L'Italien Jean-B.—S.-A.

2 Alfred 1887-24 août — Gagnon M.-Luména

2 Jean-B.-Alphonse 1891-20 janv.; M.-Anne-Elise 1893-30 av.; M.-Anne-Léonie 1895-12 mars; Joseph-Henri-Arthur-Alphonse 1897-29 oct.; M.-Louise-Gabrielle-E. 1899-24 février. — Pelletier M.-Louise

2 Marie 1891 — Pelletier François—S.-R.

2 Léonie 1899 — Pelletier Ls-David—S.R.

2 Horace, médecin — Letellier M.-Anne

Henriette 1871 — Therriault Joseph
veuve de Jean-Pierre Massé.

---

1 Onésime — Sévérine Pelletier—S.-R.

2 Émile, instituteur 1881-28 février — Guénard Georgina
Jos.-Luc-Epaminondas 1881-13 déc.; M.-Georgiana 1883-24 février.

---

1 Louis 1853-8 novembre — Levêque Euphrosine
veuf de Josephte Pelletier—S.-R.

2 Célanire 1882 — Chamberland François—S.-P.

Georgina, de St-Roch, 1er mariage — Bérubé Frs.

Deuxième Mariage 1885—*Bérubé Philippe.*

---

1 Joseph — Delphine Dubé

2 M.-Anne-Zoé 1886 — Gagnon Alphonse

---

1 Germain — M.-Marthe Pelletier—S.-A.
fils de Joseph et Geneviève Digé

2 Charles 1886-8 mars — Piuze M.-Juanita

---

1 Joseph — Marie Dionne

Joseph-Arthur 1887-1 juil.; M.-Athaïs-Cécile 1888-28 sept.; Jos.-Eloi-Victorien 1890-1 fév.; Jos.-Horace-Albert 1891-7 nov.;

Deuxième Mariage 1899-19 *septembre—Dignard Cédulie.*

M.-Jeanne-Juliette 1900-8 août.

2 Arthémise 1889 — Miville François

2 M.-Louise 1891 — Pelletier Jean-B.-Alphonse

2 Aurélie 1898 — Guy Joseph

2 Joseph—S.-P. — Guy M. "Paul"

2 M.-Anaïs 1899 — Gauvin Ludger—Riv-du-Loup

---

1 André — Elizabeth Fortin

2 François 1891-6 avril — Pelletier Marie

Siméon [1]—S.-A. 1891-3 novembre — Clermont M.-Eliza
veuf de Adélaide Grondin

Napoléon — Hudon Héloise
M.-Rose-de-Lima 1892-7 octobre.

---

1 Prudent — Emélie Thibault—S.-R.

2 Joseph 1892-9 fév. — Picard M.-Rose-de-Lima

---

1 Georges — Clémentine Cloutier—S.-R.

2 Louis-David 1899-22 août — Pelletier M.-Léonie

PERREAULT (PERROT)

I JACQUES 1654—Québec — MICHELLE LEFLOT

II Joseph [2] 1688—Laprairie — Gagné Marie

---

1 Fils de Léandre ; celui-ci était fils de Joseph et de Geneviève Digé.

2 Seigneur de St-François d'Argentenay, I. O.

III François-Barth 1719—Chateau Richer Brisson Dorothée

IV Joseph—R.-O. 1748-22 janvier Hudon Lse-Genev.

IV Louis 1754—Cap St-Ignace Fortin M.-Louise
M.-Josephte 1761-20 mars; Marguerite 1763-9 fév. ; P.-Alexandre 1765-23 oct.; Geneviève 1767-15 juin.

IV M.-Josephte 1755 Paradis Jean-B.

IV Etienne 1756-18 octobre Plourde M.-Madeleine
Etienne 1761-16 juil.; M.-Josephte 1763-20 mars; Jean-Frs. 1765-8 janv.; Pierre 1766-30 mars; Jean-Lambert 1767-16 sept.; Euphrosine 1769-24 mars; Louis-Marie 1770-16 juil.; Jos.-Abraham 1771-14 juil.; M.-Brigitte 1773-11 av.; Monique 1775-4 mai; Jean 1776-16 oct.; Henri 1778-28 août.

Deuxième Mariage 1788-8 *sept.—Lavoie Geneviève.*
Charlemagne 1792-25 avril.

IV Louise-Geneviève 1762 Levêque Jean-Frs.

IV Pierre 1764—S.-A. Boucher M.-Louise
Raphaël 1767-24 septembre

ETIENNE—MADELEINE PLOURDE

V Madeleine 1781 Lavoie Augustin

V M.-Louise 1784 Ouellet Alexandre—Kam.

V François 1787-20 mars Coupeaux dit St-Martin M.-G. veuve d'Augustin Brisset

V Lambert 1795—S.-A. Roy M.-Anne

PIERRE—M.-LOUISE BOUCHER

V Raphaël 1792—S.-A. Levêque Geneviève "Antoine"—R.-O.

J.-Isaïe 1794-15 juin

I J.-Isaïe [1], 1er mariage Lizotte M.-Françoise

1 Il paraît fils du précédent.

Deuxième Mariage 1850-16 *avril—Pelletier Angèle.*

2 Jean-Pierre 1841-2 février — Pelletier Marcelline

Pierre 1841-28 oct.; Marcelline 1842-20 nov.; Joseph 1844-13 mars; Caroline 1845-11 juin; François 1848-31 déc.; Pierre-Olivier 1850-20 janv.; M.-Clémentine 1851 9 mai.

Germain — Souci Alphonsine

Jos.-Alphonse 1892-20 octobre.

François — Alexandre Aurana

frère de Germain.

M.-Anne 1896-13 août.

---

1 Jean-B.—Kam. — M.-Louise Ouellet

2 Jean 1785-21 nov. — Levêque Marguerite

3 M.-Louise 1813 — Emond Pascal

3 M.-Anne 1816 — Corbin Amable veuf de Marguerite Dubé

3 Jean-B. 1828-28 octobre. — Pelletier Justine

I FRANCOIS, *marchand,* 1715—Qué. PAGE SUZANNE fils de Jacques, *chirurgien,* et de Marguerite Caché, de St-Jacques, ville de Cosne-sur-Loire, diocèse d'Auxerre, Bourgogne.

II Jacques 1749—Québec — Boucher Charlotte

III Jacques-Nicolas, *seigneur* — Amiot M.-Anne

Deuxième Mariage 1793-7 *janvier—Hausman Thérèse, veuve de Pierre Florence.*

---

1 Michel—au Cap St-Ignace — D'Amour DesPlaines M.-Ang.

2 Catherine 1811 — Dionne Amable

2 Geneviève 1814 Eschenbach Etienne—Kam.

---

1 Sébastien Josephte Paradis—Riv.-du-Loup

2 Sébastien 1825-6 sept. Gagnon Angèle

Suzanne 1834 Martin André
veuve de Pierre Cimon

PEPIN (dit LACHANCE

1 Benoit M.-Rosalie Leclerc

2 Pierre 1832-3 juillet Dumais Séraphine
M.-Philomène 1838-30 septembre.

PERIAR

Angélique 1779— Spaër "Spire" Jean-Georges

PETTIGREW

1 William Françoise Dumas—Ile Verte

2 Cyrille, instituteur 1853-26 septembre Lizotte Henriette

PHILBERT

Georges-Théophile 1887-24 janvier Letellier M.-Eliza
veuf de M.-Euphrasie Goulet—Ottawa.

PICARD (DESTROISMAISONS dit)

I LAURENT—à St-Roch GENEVIEVE BACON

II François 1825-11 octobre Côté Geneviève
Vitaline 1829-27 juin; M.-Arthémise 1831-21 janvier.

III Prudent 1850-27 août Levêque Georgina
M.-Héloise 1854-12 janv.; Jos.-Prudent 1855-2 juil.; M.-Georgina 1857-24 mai; Joseph 1858-12 déc.; M.-

Virginie 1860-12 fév.; Joseph 1861-20 fév.; M.-Rose-de Lima 1862-16 déc.; J.-Prudent 1865-9 juin; M.-Philomène 1868-13 juil.; J.-Ludger-H. 1870-24 av.; M.-Pamé-la 1871-20 juin.

III Magloire [1]—Ste-Louise 1863-10 fév.; Plourde M.-Thècle

III Arthémise 1879 Potvin Georges
veuve de Germain Pelletier veuf de M.-Levêque—S.-A.

PRUDENT—GEORGINA LEVEQUE

IV M.-Georgina 1876 Levêque François—S.-P.

IV M.-Eugénie 1883 Bérubé Arthur—S-Simon

IV Joseph 1884-8 janvier Bérubé Georgina
Joseph-P.-Frs. 1887-24 av.; M.-Julie-Anna-Azélia 1888 16 août; Louis-Napoléon 1890-20 av.; Léon-Prudent 1892-5 mars; M-Rose-de-Lima 1893-28 oct.; M.-Laure-Emérentienne 1896-9 mars; Joseph-W.-Georges 1897-4 novembre.

IV Philomène 1887 Roy Victorien-Anthyme

IV Marie 1888 Levêque Georges—S.-P.

IV M.-Rose-de-Lima 1892 Pelletier Joseph—S.-R.

IV Ludger 1895-7 mai Lizotte Marie
M.-Rose-Aimée 1896-20 oct.; Jos.-Prudent-Ludger 1898 16 mai; Jos.-P.-Ludger 1899-3 octobre.

Napoléon Caron Aimée—S.-P.
Jos.-Alfred-Albert 1895-5 juin.

PICHET

1 Joseph Marie Feuilleteau—S-Jean, I.-O.

2 François 1811-13 mai Clermont Josephte
Marie 1813-1 août; Joseph 1814-6 novembre.

1 Famille des abbés Destroismaisons: Magloire, curé de St-Narcisse et Joseph, vicaire à St-Jean Deschaillons en 1908.

PILOTE

1 Joseph — M.-Louise Chalifour—Québec

2 Joseph 1761-8 juin — Emond M-Françoise
Jean-Charles 1762-21 août; Charles-Jos. 1765-4 mars; Joseph 1767-27 septembre.

PINEL (dit LAFRANCE)

I NICOLAS—de LaRochelle, MADELEINE MARANDA

II Gilles 1657—Québec. — Léodet Anne

III François 1687—Pointe-aux-Trembles — Coutancineau Lse

IV Louise 1706 — Pelletier Guillaume

IV M.-Anne 1712 — Grondin Sébastien

IV Charles 1720—S.-A. — Ouellet M.-Anne

V Charles—S.-A. 1750-13 av. — Hudon M.-Madeleine

Deuxième Mariage 1754-11 *février—Plourde Angélique.*

Jean-B. 1760-15 oct.; Jean-B. 1764-17 mai; Nicolas 1767 16 janv.; M.-Victoire 1768-14 août.

Jean-B.[1] 1760 ? — Choisy de Sennecy Madeleine
Radégonde 1768-14 août.

Joseph — Duval Louise—S.-A.
M.-Louise 1784-8 mars; M.-Anne 1787-13 mars.

Joseph — St-Pierre "Dess." Théotiste
Jean-B. 1800-24 juin.

Clément — Lizotte Radégonde
Charlotte 1800-25 septembre.

1 Petit fils de Nicolas, frère de François III.

PITT

Thomas, clerc-notaire, 1800-31 juil. Hausman Josephte "dit Ménager"

Thomas 1800; Guillaume 1801-31 décembre.

PIUZE

I LIVERIGHT, chirurgien, 1786—S.-A. de Varsovie, Pologne. AUBUT M.-A.

Jean-Rémi 1787-18 sept.; Thérèse-Esther 1789-29 janv.; Emilienne 1790-23 janv.; Priscille 1791-31 août; Ad.-Maximin 1792-20 oct.; Edouard-Ferdinand 1794-25 mars; Ernest-Edmond 1796-10 mars; Norbert-Sigismond 1798-3 av.; Christine-Louise 1800-31 janv.; Sophie-Henriette 1802-4 mars; Arthur-Cyrille 1804; Rodolphe 1806-7 mai; Léocadie-Zoé 1809-3 mai, Théodore Anthyme 1811-29 avril.

II Emilienne 1810 — Boucher André

II Zoé 1827 — Miville Joseph

II Henriette 1831 — Garon Jean-B.

II Lucie-Christine 1832 — Boucher Nicolas

II Norbert 1834-7 janvier — Letelllier Flore

Zoé-Floride 1836-5 juil.; Norbert-Chs-Léon 1837-23 déc.; Aug.-Vivaldi 1839-13 août; Louise-Hélène 1841-20 janv.; Jean-Auguste-Eudore 1842-29 sept.; M.-Louise-Clémentine 1846-3 nov.; M.-Justine 1849-19 juil.; Joséphine-Alphonsine 1852-9 mai; Lumina-Thais 1855-28 av.; Jos.-Auguste 1858-27 juil.

II Edmond 1835-7 oct. — Emond Anastasie veuve de Laurent Gagnon

II Théodore—S-Pascal 1838-3 juil. — D'Auteuil M.-Julie

II Rodolphe ? — Varin M.-Sophie-Claire

Léontine-Emélie 1840-8 av.; Flavie-Théodosie 1842-21 janv.; Sophie-Floride 1843-15 mars ; Flore-Victoire 1844-21 octobre.

NORBERT—FLORE LETELLIER

III Aug.-Vivaldi 1869-11 janv. Clermont Caroline
M.-Louise-Caroline 1869-25 oct.; Jos.-Arthur 1871-1 juin; M.-Louise-Héloise 1872-21 mai ; Frs.-Norbert 1873-15 juil.; M.-Eugénie 1874-27 juin; Jos.-Ernest 1875-4 sept.; Jos.-Auguste 1877-1 nov.; M.-Emma-Caroline 1879-24 mars.

III Hélène 1869 Robichaud Gaspard—S.-D.

III M.-Juanita 1886 Pelletier Charles—S.-A.

III Alphonsine 1884 Piuze Charles-Pantaléon—S-Pascal

THEODORE—JULIE D'AUTEUIL—S.-Pascal

III Charles-Pantaléon 1884-9 juil. Piuze Alphonsine

A.-VIVALDI—CAROLINE CLERMONT

IV Arthur—S.-A. Pelletier Eliza "Charles"
M.-Eugénie-Caroline 1894-16 nov. ; M.-Marguerite 1896-1 janv.; M.-Rose-de-Lima 1897-30 mars.

PLET (D'AGENCOURT)

1 François Elizabeth Defoye

2 M.-Anne 1807 Boucher Isidore—Kam.

2 François 1812-21 juin Lavoie Josephte
Stanislas 1813-28 mai.

---

1 François Théotiste Bérubé—S.-A.

2 Charles 1847-31 août Gagnon Luce
M.-Luce 1848-17 nov.; Georges 1850-13 mai.

---

1 Edmond Lizotte Marie

2 Eléonore 1885 Potvin Antoine—M.-Carmel

PLOURDE

I RENE[1] 1697-26 août — BERUBE J.-MARGUERITE

II Pierre 1728-21 janvier — Levêque Ursule

II Augustin 1728-11 juil. — Levêque Madeleine

II Catherine 1731 — Dubé Réné

PIERRE—URSULE LEVEQUE

III Brigitte 1751 — Boucher Pierre

III Catherine 1755 — Ouellet Sébastien

III Pierre 1757-14 fév. — Hudon M.-Louise
Pierre 1760-2 août; Anne 1762-13 mars; Jean-Marie 1763-8 août; Jean-Clément 1766-23 nov.; Gabriel 1768-23 juil.; Angèle 1770-28 fév.; Josephte 1771-16 juin.

III Ursule 1758 — Maurais Jean

III Geneviève 1758 — Hudon Etienne

III Jos.-François 1762—S.-A. — Pelletier M.-Angélique
Angélique 1763-28 jull.; Joseph 1765-28 mai; Joseph 1768-10 janv.; André 1769-13 août; Brigitte 1771-6 juin; M.-Charlotte 1775-26 janv.; M.-Anne 1776-16 sept.; Victoire 1778-5 av.; Hyppolite 1779-13 nov.; Charles 1785-3 novembre.

III Josephte 1763 — Roy "Desj." Alexandre—Kam.

III Jean 1765-11 février — Hudon M.-Anne
Madeleine 1765-3 nov.; Jean-B. 1767-6 janv.; Jean-Prosper 1767-22 nov.; M.-Anne 1769-5 mars; Jean 1770 29 avril; M.-Rose 1771-27 nov.; M.-Anne 1772-15 déc.; Jean-B. 1774-14 mars; Pierre 1775-29 juin; Marie 1777 13 mars; Alexandre 1779-18 av.; Frs.-Hubert 1781-11 fév.; Pascal 1782-17 sept.; Théotiste 1785-19 janv.; Catherine 1787-27 mai.

III M.-Louise 1765 — Dionne Augustin—Kam.

---

1 Fils de François et de Jeanne Grémillion, de St-Pierre, évêché de Poitiers.

III Charlotte 1769 — Gagnon Alexis

III André 1772-3 février — Hudon M.-Françoise

AUGUSTIN—MADELEINE LEVEQUE

III Angélique 1754 — Pinel Charles

III Joseph 1755—S.-R. — Lizotte M.-Catherine
Jean-Marie 1760-23 septembre.

III Madeleine 1756 — Perreault Etienne

III M.-Louise 1758 — Dupéré Pierre

III M.-Anne 1761 — Dubé Maurice

III M.-Louise 1762 — Lizotte Jean—S.-R.

III Denis 1768—S.-A. — Ouellet Charlotte "Jos.-Frs."
Denis 1769-19 avril; François 1771-2 sept.; Augustin 1773-2 janv.; Charlotte 1774-24 juil.; Alexandre 1777-15 déc.; M.-Flavie 1776-31 mars; Pierre 1778-7 déc.; M..Victoire 1781-20 janv.; Anastasie 1782-7 nov.; Catherine 1785-7 fév.; M.-Julie 1787-28 janv.; André 1788 4 déc.; Jos.-Jacques 1790-25 juillet.

III Augustin 1769-26 avril — Bérubé Madeleine
Madeleine 1770-22 oct.; Marie 1772-24 nov.; M.-Catherine 1774-14 fév.; Judith 1777-29 janv.; Augustin 1778-30 av.; Marie 1780-15 juin ; Germain 1781-20 sept.; Théotiste 1783-13 av.; Augustin-Julien 1784-10 déc.; François et Julie 1788-18 juin.

III Athanase 1771-25 nov. — Bérubé Judith
Jean-Augustin 1773-14 nov.; Madeleine 1777-18 mars; Vincent 1781-9 sept.; Victoire 1783-9 juil.; Angélique 1785-9 sept.; Euphrosine 1787-20 octobre ; Athanase 1789-9 oct.; Judith 1791-9 oct.; François 1793-5 oct.; Joseph-M. 1796-20 juin.

III Pierre 1772-23 nov. — Bérubé Charlotte
Charlotte 1773-30 nov.; Pierre-Pascal 1775-14 av.; Jean Isaïe 1781-3 sept.; Henri 1784-15 déc.; Madeleine 1786-

6 fév.; Théotiste 1787-31 août; Victoire 1788-1 nov.; Angélique 1791-4 mai.

III Catherine 1783 — Tremblay Louis

PIERRE—M.-LOUISE HUDON

IV M.-Anne 1780 — Bérubé Augustin

IV Madeleine 1776 — Rioux Etienne—Kam.

IV Pierre 1781-29 janvier — Lavoie Marie-Dorothée
M.-Dorothée 1781-27 déc.; Pierre 1783-3 av.; Charles 1785-26 août; Julienne 1787-20 mars ; Isaac 1788-25 mars.

IV Vincent 1787—S.-A. — Bois Victoire "Basile"
Vincent 1789-3 fév.; Victoire 1790-6 déc.; M.-Théotiste 1792-20 juil.; Jean-B. 1794-13 mai; Noël 1801-2 fév.; Modeste 1802; Edouard 1804.

IV M.-Louise 1788 — Levêque Charles

JOSEPH—CATHERINE LIZOTTE

IV Catherine 1778 — Levêque Jean-B.

IV Joseph 1781-25 jun — Arbour Marie
Anastasie 1782-20 mai.

JOSEPH-FRS.—ANGELIQUE PELLETIER

IV Angélique 1782 — Lavoie Ignace

IV André 1792-30 juil. — Levêque Angélique
André 1793-3 juin; Angélique1794-25 juin; André 1797-15 janv.; M.-Angélique 1798-15 janv.; Chs.-Honoré 1800-27 fév.; Michel 1804; Marcelline 1806-3 mars; Lucie 1809-13 av.; Marie 1812-13 avril.

IV Josephte 1793 — Dubé Michel

IV Brigitte 1793 — Levêque Jean

IV M.-Anne 1796 — Beaupré Jean-Elie

IV Victoire 1800 Souci Prosper

IV Paul "Hyppolite 1801-20 juil. Levêque Charlotte
Jean-Eusèbe 1803; Angélique 1805; M.-Emilienne 1807-21 mars; Lucie 1809-12 mars; Hyppolite 1811-16 av.; Louis-Chs. 1813-28 juin; Henriette 1815-16 juil.; Georges 1817-26 mai; Adélaide 1821-4 juil.; Jean 1823-26 av.; Sarazine 1825-16 juin.

IV Julienne 1803 Levêque Pierre

IV Charles 1804-6 fév. Bérubé Anastasie
J.-Magloire 1806-5 janv.; Charles 1807-15 déc.; M.-Josephte 1809-1 oct.; Jean-Louis 1811-7 juin; Louis-M. 1813-22 nov.; M.-Osithe 1815-16 av.; Pierre 1817-23 janv.; Anastasie 1818-7 mai; Georges 1822-27 av.; Frs.-Firmin 1826-8 juil.;

JEAN—M.-ANNE HUDON

IV Madeleine 1784 Roy "Lauzier" Pierre-Antoine—Kam.

IV Françoise 1790 Dumais Joseph

IV Prosper 1791 Richard M.-Angélique
Jean-B.-Prosper 1792-19 février.

IV Jean-B. 1795—S.-A. Pelletier Perpétue
Jean-Sévérin 1798-17 fév.; Jos.-François 1799-22 fév.

IV Angélique 1799 Dumais Pierre

IV Pierre 1799—Kam. Paradis M.-Josephte
Pierre 1800-2 août.

Deuxième Mariage 1801-10 *août—Hudon Perpétue.*
Adélaide 1802; Jean-Olivier 1804; Bénoni 1805; Emélie 1807-16 juin; Narcisse 1808-2 août; Henri 1809-8 déc.; Elie 1811-11 fév.; Pierre-Pascal 1812-8 sept.; Stanislas 1813-30 sept.; Pierre 1814-15 septembre.; Marie-Louise 1816-26 mai.

Troisième Mariage 1817-13 *janv.—Levêque Reine.*
Jean-B. 1818-12 juil.; Rémi 1819-19 août; Hyacinthe

1820-15 sept.; J.-Hyacinthe 1821-8 nov.; Justine 1823-7 janv.; Jean-B. 1824-9 janv.; George 1825-16 av.; François 1826-6 av.; Henriette 1827-4 juil.; Basilice 1828-22 juin; M.-Florence 1829-21 août.

IV Alexandre 1802-1 mars — Migner Catherine
Jean-Silvestre 1802; M.-Lucie 1805; M.-Osithe 1808-21 mai; Mathllde 1811-30 avril.

IV Hubert 1803—Kam. — Paradis Théotiste
Ignace 1804; Marcelline 1816-4 janv.—Kam.

IV Pascal 1810 ? — Therriault Madeleine
Eléonore 1812-12 déc.; Madeleine 1815-13 déc.; Antoine 1818-13 mars; Pascal 1819-19 déc.; Marcelline 1822-25 juin.

IV Marie 1812 — Fournier Joseph—Kam.

AUGUSTIN—MADELEINE BERUBE

IV M.-Louise 1791 — Lambert Charles—Kam.

IV Madeleine 1796 — Thibault Charles

DENIS—CHARLOTTE OUELLET

IV Denis 1792—S.-A. — Pelletier M.-Josephte "Michel"
Michel 1794-6 juil.; M.-Josephte 1795-23 oct.; Anastasie 1797-26 juil.; M.-Félicité 1799-2 juin; Moïse 1801-17 juil.; Louis 1803; Edouard 1805; Olivette 1806-27 mars; Marie 1807-21 déc.; Jean 1809-20 mars; Joseph 1810-1 sept.; Marcelline 1812-25 fév.; Rémi 1814-16 oct

IV François 1794-28 juil. — Levêque M.-Anne
M.-Marcelline 1801-12 juillet.

IV Charlotte 1894 — Gagnon "Belles-Isles" Alexandre

IV Victoire 1800 — Maurais Vincent

IV Pierre 1805-7 octobre — Hudon Catherine
Romain 1807-8 novembre; Pierre 1808-19 déc.; Maximilien 1809-7 déc.; Catherine 1811-11 mai; Mathilde

1812-25 mars; Célestin 1814-6 av.; Georges 1815-1 août; George 1816-12 juil.; Lucie 1817-16 août; Louis 1818-25 août; Marie 1819-6 nov.; Romain 1821-24 fév.; Isaac 1822-14 mars; Jos.-Octave 1824-4 janv.; Victoire 1829-28 mars.

IV Catherine 1805 — Levêque Germain

IV André 1807-7 juil. — Hudon Josephte

M.-Josephte 1809-2 juin; Mathilde 1810-14 déc.; André 1812-7 nov.; François 1815-8 janv.; André 1816-22 juil.; Mchel 1817-19 sept.; Germain 1820-2 janv.; Marguerite-Sophie 1821-7 av.; M.-Ludivine 1822-27 av.; Marie 1823-2 juil.; Virginie 1824-11 sept.; Charles-François 1825-19 oct.; Luce 1827-1 janv.; Flavie 1828-10 janv.; Frs.-Xavier 1829-4 janv.; J.-Prudent 1830-15 mai.

IV Anastasie 1809 — Roussel Jean-B.

IV Julie 1815 — Levêque Jean-Rémi

IV Joseph 1816-26 août — Marcoux Julienne

Jos.-Théodore 1818-15 fév.; Julienne 1819-28 juin; Séraphine 1824-28 mars; Lucie 1826-2 janv.; Georges 1828 11 mai; Charlotte 1830-15 mars; David-Luc 1833-7 déc.; Michel-Denis 1837-29 sept.; Edouard 1840-23 av.

PIERRE—CHARLOTTE BERUBE

IV M.-Charlotte 1794 — Therriault Jean

Deuxième Mariage 1797—*Gagnon "Belles-Isles" Augustin.*

IV Pascal 1800-27 janvier — Moyen "Le" Victoire

Deuxième Mariage 1826-7 *novembre—Dionne Théotiste.*

IV Henri 1808-7 novembre — Bérubé Josephte

Pierre 1809-3 sept.; M.-Josephte 1810-1 oct.; Maximim 1811-8 nov.; Jean-B. 1813-4 juil.; Rémi 1814-16 nov.; Michel 1816-28 sept.; Henriette 1819-7 fév.; Henri 1821 7 novembre.

Deuxième Mariage 1824-15 *novembre—Bérubé Anastasie.*

Emélie 1825-21 juil.; Henri 1827-7 janv.; Virginie 1828 10 août; Pascal 1829-28 octobre; Louis 1832-17 mai ; Louis 1833-14 juin ; Domine 1834-22 décembre ; Philomène 1837-4 janv.; M.-Louise 1841-23 mai; Achille 1845-7 décembre.

IV Victoire 1808 — Chénard Pierre

IV Isaïe 1811-26 août — Plourde Josephte

Pierre 1812-30 août;
Jean-B. 1815-3 janvier ; Josephte 1816-30 août ; Jean-Isaïe 1818-11 sept.; Esther 1820-24 juin; Guillaume 1822-20 mars; Charlotte 1823-24 juil.; Pierre-Antoine 1824-22 oct.; Osithe 1826-15 juil.; Joseph 1827-29 nov.; M.-Virgnie 1829-15 août; Jacques 1831-26 juin ; Octave 1833-31 août.

IV Madeleine 1823 — Levêque Joseph
veuf de Madeleine Lavoie

IV Angélique 1827 — Blanchet Alexandre
veuf de M.-Anne Gagnon

ATHANASE—JUDITH BERUBE

IV Augustin 1797-17 juil. — Levêque Josephte

M.-Julie 1799-11 juin; Jean 1800-22 fév.; Joseph 1801-26 mars.

DENIS—JOSEPHTE PELLETIER

V Josephte 1811 — Plourde Isaïe

Deuxième Mariage 1836—*Hudon Alexandre.*

V Anastasie 1814 — Massé Noël
veuf de Victoire Hudon

V Michel 1816-29 juil. — Alexandre Marguerite-Sophie

Michel 1817-19 sept.; M.-Marguerite 1818-4 oct.; Basilice 1820-22 mars; Honoré 1822-24 fév.; Louis 1824-14 sept.; Emélie 1825-22 août; Joseph 1827-10 mai.

V Moïse 1824—S.-A. — Dionne Modeste

V Edouard 1826-31 janvier St-Laurent Charlotte
Virginie 1827-2 sept.; M.-Charlotte 1829-16 novembre. Josephte 1831-22 juil.; Anastasie 1853-17 mai.

Deuxième Mariage 1835-2 *août—Richard Charlotte.*
Esther 1836-22 mai; Edouard 1837-14 juil.; Georgina 1838-30 sept.; Delphine 1839-8 nov.; Emérence 1840-14 oct.; Théophile 1841-13 oct.; Charles 1842-2 nov.; Alphonse 1844-29 déc.; Herménégilde 1846-2 mars; Clémentine 1847-29 mars; Frs.-Xav.-Elzéar 1848-6 mai.

V Olive 1827 Raymond Jean-B.

V Marie 1829 Massé Rémi

PIERRE—JOSEPHTE PARADIS

V Pierre 1821-22 octobre Therriautl Apolline

PIERRE ci-dessus—PERPETUE HUDON

V Véronique 1824 Lavoie Jean-Roch

V Olivier 1826-31 janvier Bérubé M.-Charlotte
Marie 1827-7 avril; Lous-Firmin 1828-6 sept.; Louis-Didier 1830-27 mai; Emélie 1832-12 janv.; Honoré 1834 8 fév.; Adélaide 1836-25 déc.; Philippe 1838-9 août.

Deuxième Mariage 1844-17 *septembre—Plourde Josephte.*
Arthémise 1845-28 juil.; Charles 1854-16 oct.;—S.-D.

V Emélie 1829 Santerre Eloi

V Narcisse 1832-10 janvier Ouellet Marguerite
M.-Amadir 1832-10 oct.; Charles 1833-4 oct.; Marguerite 1836-27 octobre.

V Louise 1836 Blanchet Jean

HUBERT—THEOTISTE PARADIS—S-Pascal

V Ignace 1830-3 août Lizotte Emélie

PAUL—CHARLOTTE LEVEQUE

V Adélaide 1843 — Levêque Pierre

V Henriette 1848 — Bard Gulliaume

V Charlotte 1822 — Levêque Zacharie

V Angélique 1822 — Therriault Pierre

V Jean-Eusèbe 1823-13 janvier — Chamberland Agnès

Angélique 1824-4 fév.; Agnès 1825-20 juil.; Eusèbe 1827-15 fév.; Pierre 1828-31 janv.; Jean-Bruno 1829-23 fév.; Maximin 1830-13 sept.; Jean-Eusèbe 1831-27 juil.; Delphine 1832-2 septembre.

V Luce 1833 — Leclerc Joseph

V Julienne 1839 — Levêque Marcel

V Charles 1849-5 février — Bérubé Priscille

ANDRE—ANGELIQUE LEVEQUE

V Angélique 1827 — Hudon Perre—Kam.

V Lucie 1824 — Hudon Bénoni veuf d'Anastasie Michaud—Kam.

PASCAL—MADELEINE THERRIAULT

V Eléonore 1827 — Tardif Alexandre—Kam.

V Anne-Emélie 1832 — Lebel Jean-B.

V Madeleine 1832 — Lebel François—Kam.

V Marcelline 1839 — Lebel Philippe—Cacouna

V Pascal 1841-9 février — Hudon Emélie

Jos.-Alphonse 1841-18 nov.; Pascal 1843-2 janv.; Frs.-Xavier 1844-24 mars; Isaac 1846-19 av.; Victoire 1847-4 mars.

ANDRE—JOSEPHTE HUDON

V Mathilde 1830 — Bérubé Romain

V François 1837-31 janv. — Hudon Julie

François 1837-2 déc.; Julie 1839-5 fév.; Jean-B. 1840-25 mars; André-Amable 1841-26 juil.; Octave 1842-16 sept.; M.-Emélie-Clémentine 1844-27 oct.; Demarisse 1845-14 déc.; Jos.-Denis 1847-7 fév.; M.-Virginie-Théotiste 1848-29 juin; J.-Adolphe 1849-30 sept.; M.-Zoé-Henriette 1851-25 mars; Pierre-Octave 1852-9 juin; Louis-M. 1853-3 déc.; Marie-Hélène 1855-25 janv.; Samuel-Tobie 1857-11 oct.; M.-Eugénie 1859-24 déc.

V André 1838-13 février — Bérubé Charlotte

V Virginie 1841 — Hudon Isaac

V Michel 1845 — Hudon Thècle—S.-D.

M.-Thècle-Virginie 1845-19 nov.; Jos.-Chs.-François 1847-27 mai; M.-Julie 1848-21 août; Michel 1849-13 oct.; M.-Laxorie 1851-17 fév.; Jean-B. 1853-1 janv.; Eugénie-Arthémise 1854-23 août; Louis-Octave 1856-28 mars; M.-Zélie 1859-11 août; Marie-Lumina 1862-30 août; André-Frs. 1864-20 oct.;.

Deuxième Mariage—S-Philippe—Lebrun Sophie

V Sophie 1844 — Pelletier Joseph—S.-A.

V Flavie 1847 — Levêque Germain—S.-A.

V Marie 1853 — Pelletier Jean—S.-A.

PIERRE—CATHERINE HUDON

V Pierre 1834-28 oct. — Hudon Catherine

Catherine 1836-14 janv.; Arthàmise 1837-26 janv.; Pascal 1838-15 av.; M.-Luce 1839-23 av.; Pierre-Amable 1841-29 av.; M.-Sara 1843-10 av.; M.-Diana 1845-20 nov.; Louis-Charles 1847-11 février.

V Célestin 1836-9 février — Dumais Sophie

Célestin 1840-6 octobre

V M.-Louise 1836 Dumais David

V Georges 1839-8 janvier Pelletier Lucrèce
M.-Arthémise 1839-21 oct.; M.-Gorgonie 1841-18 janv.; Louis-George 1842-22 nov.; M.-Malvina 1844-10 oct.; Jos.-Victor 1846-11 nov.; Eugénie-Odile 1853-4 sept.

V Victoire 1843 Raymond François—Kam.

V Isaac 1846-6 oct. Boucher Mathilde
Arthémise 1848-25 sept.; Catherine 1850-27 juil.; M.-Rose-de-Lima 1852-20 oct.; M.-Arthémise 1854-17 mai; Jos.-Zébédée 1860-7 janv.; M.-Georgina 1861-27 déc.; M.-Justine 1863-13 novembre.

Deuxième Mariage 1897-15 *juil.—Bérubé Léa, veuve de P.-Olivier Levêque.*

HENRI—JOSEPHTE BERUBE

V Pierre 1835-2 mars Dubé Marcelline
M.-Luce 1836-21 nov.; Jos.-Pierre 1837-5 juin; Jos.-Maxime 1841-11 janv.; M.-Vitaline 1843-21 août; J.-Martial 1845-29 juin.

V Maximin 1841-24 novembre Boucher Mathilde
M.-Brigitte 1843-6 janv.; Jos.-Charles et M.-Virginie 1845-27 août; M.-Eugénie 1847-14 mars; Frs.-Xavier 1849-27 av.; J.-Ignace 1851-7 janv.; J.-Juvénal 1853-7 juil.; Jean-Israël 1855-6 janv.; François 1856-10 nov.; Louis-Herm. 1859-13 juin; M.-Adéline 1864-23 mars.

HENRI ci-dessus—ANASTASIE BERUBE "Sophie"

V Michel 1845-14 janv. Clermont Ombéline
Flavie 1846-17 janv.; Michel 1856-21 janv.; Rose-de-Lima 1857-17 décembre.

V Louis—S.-P. Desjardins Arthémise

V Philomène 1865—S.-P. Leclerc Frs.-Xavier

V Pascal—S.-P. Levêque Marguerite
Marguerite 1859-5 juil.

ISAIE—JOSEPHTE PLOURDE

V Pierre 1835-4 août — Dubé Zélie

V Jean-B. 1837-14 novembre — Hudon Marie
Arthemise 1839-19 février.

Deuxième Mariage—S.-D.—Hudon M.-Luce "Charles"
Jean-B. 1844-11 janv.; Charles-Théodore 1845-1 janv.; M.-Emma 1846-22 fév.; Edouard 1847-17 mai; Adèle 1848-23 août; M.-Fédine 1849-3 nov.; Frs.-Xav.-Luc 1851-15 fév.; Caroline-Joséphine 1852-11 mai; Chs.-Octave 1853-9 sept.; M.-Claire 1855-5 av.; M.-Virginie 1856-10 nov.; M.-Virginie 1857-26 déc.; M.-Cédélice 1859-25 av.; M.-Elizabeth 1860-25 av.; Jean-Isaïe 1863-18 av.; Joseph-Octave 1865-22 avril.

V M.-Josephte 1837 — Hudon Victor

V M.-Esther 1840 — Roy "Desj." Cyprien

V Antoine 1847-26 juillet. — Chamberland M.-Angélique

V Virginie 1852 — Massé Odilon

CHARLES—ANASTASIE BERUBE

V George 1844-22 octobre — Levêque Christine
George 1845-5 août.

V M.-Josephte 1844 — Plourde Olivier—S.-D. veuf de Charlotte Bérubé

JOSEPH—JULIENNE MARCOUX

V Julienne 1845 — Anctil Ignace

V Séraphine 1847 — Levêque Eloi

V Denis—S-P. 1852-12 janv. — Levêque Adélaide
Denis 1853-15 juillet.

EDOUARD—CHARLOTTE ST-LAURENT

VI M.-Josephte 1849 — Levêque Joseph

EDOUARD ci-dessus—CHARLOTTE RICHARD—S.-D.

VI Edouard—S.-D. Gagnon M. "Hyacinthe"

VI Elzéar—S.-D. Dumais Georgina "Marcel"

JEAN-BAPTISTE—MARIE HUDON

VI Arthémise 1859 Pelletier Jean—S.-A.

JEAN-B. ci-dessus—LUCE HUDON .

VI M.-Emma 1872 Bérubé Romain

VI Luc 1876-24 fév. Bérubé Sara
M.-Josephte 1877-1 janv.; Luc-Hyacinthe 1878-4 juil.; Joseph-Romain 1877-1 janvier.

VI Virginie 1883 St-Onge Ls-Philippe—M.-Carmel

VI M.-Clara 1884 St-Onge Napoléon—M.-Carmel

VI Charles—S-Pascal "Lagacé" Migner Laure "Cyprien"
M.-Louise 1889-11 janv.; M.-Eugènie-Joséphine 1890-17 fév.; M.-Anna 1891-13 fév.; M.-Anna-Eugénie 1892-12 octobre; M.-Anna-Eugénie 1893-30 mai; M.-Bernadette 1894-27 juil.; M.-Louise-Eugénie 1896-19 sept.; M.-Rose-de-Lima 1898-24 av.; Jos.-Chs.-Adélard 1899-8 sept.; M.-Arthémise-Alice 1900-19 oct.

VI Joseph—S.-D. Plourde Emma "Edouard"
M.-Anna-Eugénie 1892-12 oct.; M.-Eva-Irène 1899-13 juin.

VI Adèle 1900 Lebrun Edouard
veuf de Clémentine Pelletier—M.-Carmel

MICHEL—THECLE HUDON

VI M.-Thècle 1863 Picard Magloire—Ste-Louise

VI M.-Julie 1870 Levêque Louis

VI Arthémise-Eugénie 1875 Bouchard Thomas—S-Philippe

VI Rose-de-Lima 1877 Roy "Desj." Cléophas—Cacouna

VI M.-Aimée 1882 Roy "Desj." Octave—Cacouna

VI Octave—S.-D.—S-Philippe Hudon Georgina "Etienne"
M.-Rosalie 1887-24 octobre

Deuxième Mariage—S.-Pascal—Mignot Marie
Jos.-Eugène 1892-12 janvier.

VI André 1885—S-Philippe Bouchard Sophie "Thos."
André 1886-12 oct.; M.-Georgina 1888-17 janv.; Jos.-Adélard 1889-6 janv.; M.-Anne-Alvine 1891-23 juil.; M.-Augustine 1893-1 av.; M.-Louise 1894-12 sept.

Deuxième Mariage—S-Alexandre—Michaud Léontine "Honoré"
M.-Léontine-Anna 1897-3 juil.; M.-Eva-Rose-de-Lima 1898-21 juil.; Jos.-Charles-Eugène 1900-2 novembre.

VI Elmina 1889 Mignot Antoine—S-Pascal

MAXIMIN—DOMINE BOUCHER "MATHILDE"

VI Brigitte 1865 Lebel Ignace

VI Eugénie 1876 Lebel Antoine

VI Esdras 1880-17 août Clermont Alphonsine
Joseph-Arthur 1881-11 juin; M.-Alberta 1882-25 sept.; Jos.-Albert 1884-6 mars; Anne-M.-Cécile 1886-8 mars; M.-Herminie-A. 1888-2 janv.; M.-Eva 1889-29 déc.; Jos.-Charles-Eugène 1894-20 juin; Louis-Joseph-Napoléon 1895-21 juil.; M.-Anne-Bernadette 1897-22 sept.; Joseph-Fernand 1900-14 octobre.

FRANCOIS—JULIE HUDON

VI Julie 1870 Pelletier Sifroy—S.-A.

VI Demarisse 1870 Levêque Octave

VI Jean-B.—S.-R. Pelletier Audélie
M.-Aimée-Paméla 1867-18 janv.; Jean-B. 1868-27 sept.; Jos.-François 1870-9 mars; Jos.-Ls-Ludger 1871-16 déc.; Jos.-Henri-Alphonse 1873-12 juil.; Jos.-Octave

Arthur 1875-3 janv.; Jos.-Louis-Elizée 1876-5 sept.; Jos.-Léon-Dominique 1878-4 juil.; Jos.-Georges 1880-22 mars; M.-Julie-Alphonsine 1882-17 fév.; Jos.-Frs.-Télesphore 1887-26 mars; M.-Eugénie-Elmina 1889-24 mars.

VI Adolphe 1874-10 février — Bélanger Victoria-Exilda
Jos.-Adolphe-Elizée 1874-19 novembre.

ISAAC—MATHILDE BOUCHER

VI Catherine 1871 — Richard Ferdinand

VI M.-Arthémise 1876 — Corbin Alphonse

VI Marie 1887 — Caron Philippe—S.-P.

VI Gorgonie 1891 — Tardif Georges—S-André

VI Amédée—S-André — Bérubé Audélie
M.-Audélie 1893-5 sept.; M.-Yvonne-Angélina 1896-31 mai; M.-Alfréda 1897-23 janv.; Jos.-Albert-Léo 1900-10 mars.

MICHEL—OMBELINE CLERMONT

VI Flavie 1872 — Massé Hégésippe

LOUIS—ARTHEMISE DESJARDINS—S.-P.

VI Noël ? — Bérubé M.-L.

VI Joseph—S.-P. — Vaillancourt Elize
M.-Emelia-Estelle 1899-11 août—S.-P.

PASCAL—EMELIE HUDON—S-Pascal

VI Alfred 1873-2 septembre — Lebel M.-Delvina

VI Auguste 1889-19 novembre — Levêque Claudia

JEAN-B.—AUDELIE PELLETIER

VII Jean-B. 1898-9 février — Guy Régina

Jos.-Antoine-Jean-B. 1898-1 nov.; M.-Marguerite-Julia 1900-20 juin.

Joseph-M. Roussel Catherine
Joseph-Marie 1783-5 octobre.

Michel Déry Louise
M.-Louise 1827-9 nov.; J.-Toussaint 1828-1 nov.; Bruno 1830-9 av.; Henri 1831-18 nov.; Frs.-Xavier 1832-8 déc.; Cléophas 1834-18 février.

Louis Hudon M.-Anne
Louis-David 1843-12 janv.; M.-Caroline 1844-18 sept.; M.-Justine 1848-5 mars; J.-Charles 1850-22 sept.

Pierre Hudon Agathe "Léocadie"
Marie-Alphonsine 1844-18 jull.

Narcisse Pelletier Léocadie
M.-Philomène 1847-23 octobre.

Georges [1] Bérubé Marie—S.-D.
J.-Octave 1848-13 mars.

Joseph Plourde Marie
Marie 1858-11 sept.

Joseph Pelletier Anna
fils de Michel et de Thècle Hudon ?
M.-Julie-Anna 1882-18 av.; Jos.-Pascal 1883-6 nov.; M.-Elmina 1885-9 mars.

Donat Boucher Eugénie

---

1 Hyacinthe marié à Adèle Dumais fille de Julien était fils de Pierre marié à Reine Levêque en 1817.
Georges était frère d'Hyacinthe.
Justine, leur sœur, s'est marié en 1841 à Jean Pierre Lévêque fils de Pierre (Pierriche) et de Julienne Plourde.

M.-H.-Georgina 1882-29 juil.; M.-Claire-Lucie 1883-1 juil.; M.-Joséphine-G. 1885-1 av.; M.-Lydia-Ernestine 1887-30 mars; M.-Alice-Exilda 1888-10 septembre.

POINT

1 Guillaume — Hélène Gravel—Québec

2 Apolline 1802 — Emond Germain

Joseph — Sirois Eulalie.
Jean-Frs. 1827-11 décembre.

POTVIN (POIDEVIN)

I CHARLES 1752-10 janvier — DUBE ANGELIQUE
fils de Nicolas et de Jeanne Chenay, de Sartilly, diocèse d'Avranches.

---

1 Firmin — Judith Cazes—S.-A.
M.-Judith 1822-15 février.

2 Joseph 1870-5 juillet — Levêque Célina

Isidore — Dionne Marie
Isidore 1827-14 août.

---

1 Valier — Marie Morin—S.-A.

2 Firmin 1835-17 octobre — Ouellet Justine

Georges, fils d'Hyacinthe, veuf de M. Levêque, 1879-23 av.; Picard Arthémise—S.-A.
veuve de Germain Pelletier

Antoine, veuf de Virginie Dionne—M.-Carmel Plet D'Argencourt Eléonore

---

POUSSARD

Elie—S-André 1828-16 sept. Lebrun Adélaïde

PROTEAU

Pierre Michaud Adèle
Isidore-Trefflé 1856-21 mai.

PROULX

1 Louis Rose Laflamme—Kam.

2 Alexis 1788-4 fév. Levêque M.-Josephte

---

1 Michel Olympe Lizotte—S.-A.

2 Charles 1880-23 novembre Lizotte Marie
M.-Amanda 1881-12 oct.; M.-Louise 1884-13 av.; M.-Corine 1886-6 juin.

PRUNEAU

1 Charles Scholastique Ouellet—S.-R.

2 Charles 1857-11 août Richard Caroline

QUINN

Jacques Hausman dit Ménager Angélique
Jacques-Pascal 1792-11 déc.; Edouard 1793-10 nov.; Georges 1795-2 janvier

QUIROUET

Rémi Morton Emma—Québec
M.-Agnès 1883-22 mai.

RABY

Jean 1697-18 février DANCOSSE MARIE

fils de Jean, juge de Cravault et de Jeanne Cellier, de Xaintes en Saintonge.

RATTE

1 François — Marguerite Savard—S-Fidèle

2 Louis—R.-O. 1858-15 novembre — Lebel Luce

RANCOURT

Etienne — Cazeau Josephte
du Chateau-Richer.
M.-Madeleine 1778-24 fév.; Vincent 1775-5 avril.

RAYMOND (de PHOCAS)

I ROMAIN 1709-21 janv. OUELLET M.-ANGELIQUE
fils de Renauld et de Catherine Daguspart, de St-Pierre-de Langon, Gascogne.

Deuxième Mariage—St-Perre Thérèse.

ROMAIN—THERESE ST-PIERRE

II Gabriel 1747-24 juil. — Dubé Marguerite
Gabriel 1761-6 juil.

II Frs.-Romain 1741—Kam. — Deslauriers Geneviève

II Pierre 1750-16 novembre — Dancosse M.-Anne

II Joseph-M. 1761—Kam. — Ouellet Catherine-F.-Angélique "François"
M.-Louise 1768-22 août.

FRANCOIS-ROMAIN—GENEVIEVE DESLAURIERS

III François-Raymond 1770—Kam. — Souci Catherine

PIERRE—M.-ANNE DANCOSSE—Kam.

III Pierre-Frs. 1777-13 janv. — Hudon M.-Louise

III Jean 1794-29 septembre — Dubé M.-Madeleine

GABRIEL—MARGUERITE DUBE—Kam

III Jean-B. 1793-15 avril — Boucher Geneviève
Geneviève-Honorine 1794-21 février.

FRANCOIS-R.—CATHERINE SOUCI—Kam.

IV François 1801-26 novembre — Leclerc M.-Thècle
veuve de Joseph Lebrun

PIERRE-FRS—M.-LOUISE HUDON

IV Michel 1809-20 nov. — Gagnon Madeleine

IV Henri 1812-3 novembre — Dumais M.-Marguerite

HENRI—MARGUERITE DUMAIS

V François 1843-10 oct. — Plourde M.-Victoire

---

1 Jean-Frs. — M.-Françoise Morin—Kam.

2 Jean-B. 1827-26 fév. — Plourde M.-Olive

3 Jean-B.—S-Pascal 1854-10 oct. — Tardif Célanire

---

1 Clément — Judith Ouellet—Riv.-du-Loup

2 Gabriel 1828-18 février — Lavoie Vitaline

Chs.-Octave 1873-25 nov. — Richard M.-Eugénie
veuf d'Adéline Dumais—S-Pascal

RAYMOND

1 Toussaint — M.-Jeanne Beaumont—Montréal

2 Etienne 1732-22 juin — Mignot Marie

RENAUD

Michel — Huot Henriette—S-Roch, Québec
Louis-Jacques 1830-9 octobre.

RICHARD

I PIERRE 1680—Cap St-Ignace MIVILLE FRANCOISE fils d'Antoine et d'Olive Noël, de St-Georges, évéché de Xaintes.

II Pierre 1709—Cap St-Ignace — Gamache Elizabeth

II Jean-B. 1713—Cap St-Ignace — Gamache Anne

PIERRE—ELIZABETH GAMAÇHE

III Jean.-B. 1739-30 juin — Boucher Angélique

III Lambert 1749-30 juin — Hudon M.-Françoise

III M.-Claire, 1er mariage — Blondeau Joseph

Deuxième Mariage 1756—*Boucher Jean-B.*

JEAN—ANNE GAMACHE

III Augustin 1753-13 novembre — Hudon Geneviève

JEAN-B.—ANGELIQUE BOUCHER

IV Anne 1757 — Maillet Pierre

IV Jean-B. 1769-6 février — Therriault M.-Anne

Jean-Frs. 1769-31 déc.; Angélique 1772-13 av.; Joseph 1774-28 fév; M.-Anne 1776-17 fév; Lambert 1778-10 fév; J.-Pierre 1780-15 fév.; Germain 1781-6 déc.; Jean-Aristobule 1783-19 août; M.-Louise 1786-15 juil.; Isidore 1789-19 mai.

JEAN-B.—M.-ANNE THERRIAULT

V Angélique 1791 — Plourde Prosper

V Jean-B. 1795-20 juil. Gagnon M.-Catherine
Jean 1796-9 août; Augustin 1800-7 sept.; M.-Charlotte 1807-24 août.

V M.-Anne 1801 Dionne Germain

V Joseph 1806-21 avril Guy Scholastique
Joseph 1807-8 av.; Jean-B. 1808-19 août; Christine 1810 13 mai; Luc 1811-16 août; Narcisse 1813-17 fév.; Bernard 1815-11 avril.

V Pierre 1807-6 avril Levêque Rosalie
Pierre-Joseph 1808-7 juin; M.-Priscille 1812-14 juil.

V Aristobule 1809-30 janvier Guy Geneviève
M.-Rosalie 1809-28 oct.; Marie 1812-11 juillet.

Deuxième Mariage 1814-27 *juin—St-Laurent Véronique.*
Henri-Aristobule 1816-16 av.

Troisième Mariage 1820—*S.-A.—Levêque Louise.*
M.-Sophie 1824-14 av.; Isidore 1825-12 sept.; Marie 1827-24 fév.; Germain 1829-25 mai; Émélie 1831-3 juil. Eliza 1833-4 av.; Jean-B. 1836-13 septembre.

V M.-Louise 1811 Levêque Charles

JEAN-B.—CATHERINE GAGNON

VI Augustin 1826-17 octobre Bouchard Marie
Marie 1827-6 déc.; Henriette 1829-11 mars; Ferdinand 1830-15 sept.; Augustin 1832-2 mars; Luc 1833-7 juil.; Jos.-Octave 1836-3 av.; Jean 1838-23 mai; M.-Philomène 1839-9 nov.; Jós.-Édouard 1841-23 déc.; Thadée 1843 18 mars; M.-Sara 1844-27 mai; J.-Eugène 1846-5 oct.; Pierre-Clément 1848-30 juin; Philippe 1850-8 juil.; M.-Catherine 1852-26 novembre.

VI Jean-Baptiste—S.-A. Cazes Adélaide
Cyprien 1828-26 sept.; J.-Thomas 1830-3 av.; Jean-Pierre 1832-9 fév.; M.-Luce 1833-13 juil.; Caroline 1834-28 oct.; M.-Sophie 1836-25 sept.; Joseph 1838-25 av.; M.-Philomène 1840-25 août; J.-Théophile 1841-14

oct.; Antoine 1842-14 nov.; Alphonse 1844-13 mars ; Jos.-Alphonse de Liguori 1845-30 juin; François-Eugène 1846-13 sept.; M.-Victoria 1848-22 mars; Alphonsine 1849-10 août; Charles-Liguori 1850-14 déc.; Charles 1852-22 sept.

VI Charlotte 1835 — Plourde Edouard veuf de Charlotte St-Laurent

ARISTOBULE—GENEVIEVE GUY

VI Restitue 1832 — Emond Narcisse

ARISTOBULE ci-dessus—VERONIQUE ST-LAURENT

VI Aristobule 1843-13 fév. — Milliard Ombéline

Aristobule 1845-2 oct.; Véronique 1847-28 juin; Aristobule 1848-27 oct.; M.-Sara 1850-1 av. ; M.-Aurélie 1851-21 sept.; Vivaldi 1853-17 juil.; Jos.-Luc 1855-11 mars; Elizabeth 1857-28 mai; Joseph-Arthur 1859-30 sept.; M.-Joséphine 1861-11 janv.; M.-Rose-de-Lima 1863-17 avril.

ARISTOBULE ci-dessus—LOUISE LEVEQUE

VI Sophie 1847 — Hudon Joseph

VI Marie 1856 — Gagnon Paul

VI Emélie 1857 — Ouellet André

Deuxième Mariage 1893—*Richard J.-Pierre.*

VI Eliza 1862 — Ouellet Edouard-Clovis

VI Isidore 1862-3 mars — Corbin Angélique

Justine 1863-22 mai; M.-Arthémise-Claire 1864-24 nov.; Joseph-Alphonse 1875-4 oct.; Louis-André 1877-5 déc.; Jos.-Démétrius 1879-19 octobre à S.-P.

JOSEPH—SCHOLASTIQUE GUY

VI Jean-B. 1833-15 av. — Levêque Adélaide veuve de Clément Gagnon

M.-Justine 1834-22 nov.; Marie 1836-14 mars; Célina 1837-3 juil.; M.-Luce 1838-13 nov.; Jean-B. 1840-9 av.

VI Luc 1834-8 avril — Pelletier Mathilde
Joseph 1836-30 oct.; David 1838-20 fév.; J.-Magloire 1840-10 fév.; Ferdinand 1841-20 janv.; Joseph 1843-20 fév.; M.-Alphonsine 1844-4 août; M.-Eugénie 1847-27 fév.; M.-Démarisse 1849-10 janv.; J.-Eugène 1851 4 av.; M.-Justine 1853-20 déc.; J.-Thadée 1856-4 août.

VI Joseph ? — Roy Marie

VI Narcisse 1854-10 janv. — D'Anjou Virginie
M.-Virginie 1855-12 fév.; M.-Alphonsine 1856-30 nov.; M.-Léontine 1858-24 octobre.

JEAN-B.—ADELAIDE LEVEQUE

VII Arthémise 1855 — Hudon Jean-B.—S.-P.

VII Célina 1859 — Sirois "Dup." Joseph-S.

VII Justine 1862 — Langlais Rémi

VII Jean-B.—Kam. — Laplante Symphorienne
Joseph 1866-28 août; Pierre 1868-8 juin; M.-Léontine-Anna 1869-7 déc.; Clément-Aristobule 1871-25 nov.; M.-Amanda 1873-11 sept.; J.-François 1875-17 sept.; Aristide; Alfred 1878-30 mai; Jean-B.-Euclides 1881-20 oct.; M.-Anna 1883-24 juil.; Jos.-Amédée 1885-15 mars.

JEAN-B.—ADELAIDE CAZES

VII Caroline 1857 — Pruneau Charles

VII Jean-Pierre 1862-5 août — Ouellet M.-Arthémise
Jean-Pierre 1863-23 mai; M.-Victoire 1864-24 août; Jos. Odilon 1865-14 oct.; M.-Léda-R.-Anna 1869-23 avril; Jean-B. 1871-19 mars; Frs.-Xavier 1872-3 déc.; M.-Alice-Hermance 1874-25 nov.; M.-Amanda 1878-12 nov.; M.-Justine-Anna 1882-27 fév.; Jos.-Ludger-A. 1884-14 septembre.

Deuxième Mariage 1893-11 *juillet.—Richard Emélie, veuve d'André Ouellet.*

VII Cyprien 1871-3 octobre — Dubé Victoria

M.-Joséphine-Victoria; Jean-B. 1872; Joseph-Eugène-Wilbrod 1874-27 déc.; Joseph-Louis-Alphonse 1876-6 av.; M.-Amarilda 1877-24 nov.; M.-Louise-Rose-Anna 1879-6 juil.; M.-Eugénie-Alfréda 1881-26 janv.; M.-Alexandrine 1882-17 juil.; Jos.-Wilfrid 1883-20 déc.; M.-Fortunate 1886-9 avril.

VII Antoine 1872-20 août — Labri M.-Henriette

M.-Luce; Jos.-Antoine 1874— M.-Amanda 1875; Jos.-Frs.-Adélard 1877-19 av.; M.-Pia-Cléophée 1879-5 sept.; Louis-Jos.-Alphonse 1881-16 août; M.-Antoinette 1883-17 juil.

VII Liguori 1882-29 mai — Gagnon Alphonsine veuve de Louis Richard

Joséphine 1883-7 janv.; Jos.-Théophile 1884-29 juil.; Josèph-Silvio et Jean-B.-Léon 1886-18 av.; M.-Fortunate 1888-24 mars.

VII François-Eugène 1882-1 août — Levêque M.-Claire

Jos.-Frs.-Eloi 1883-10 déc.; M.-Cécile-Anna 1885-25 janv.; M.-Claire-Lucina 1886-4 av.; M.-Clémentine 1887-11 août; Jos.-Frs.-Liguori 1888-16 août; Jos.-Luc 1890-4 sept.; Jos.-Ls-Léon 1891-7 oct.; M.-Cécile 1892-25 sept.; Georges-Cyrice 1894-25 juil.; M.-Arthémise 1897-8 mai; M.-Gabrielle-Yvonne 1898-16 juil.; Paul-Frs.-Horace 1900-16 mai.

VII Alphonse 1883-28 août — Dumont Claire

Claire-Hermance 1884-12 août; M.-Léonie 1885-25 av.; M.-Alphonse-Elizée 1887-21 août; Frs.-Elzéar 1889-30 janv.; Jos.-Paul 1890-10 mars; M.-Anne-Clémentine 1891-25 juil.; M.-Aimée 1892-26 août; M.-A.-Blanche 1895-5 juil.; Ludger-Michel 1896-29 septembre.

AUGUSTIN—MARIE BOUCHARD—S.-D.

VII Louis 1865-27 fév. — Gagnon Alphonsine

J.-Louis 1866-10 mars; Joseph-Eugène 1867-19 sept.; Jos.-Herménégilde 1868-6 déc.; Alphonse-Amédée 1871-13 janv.; M.-Eliza 1878-19 février.

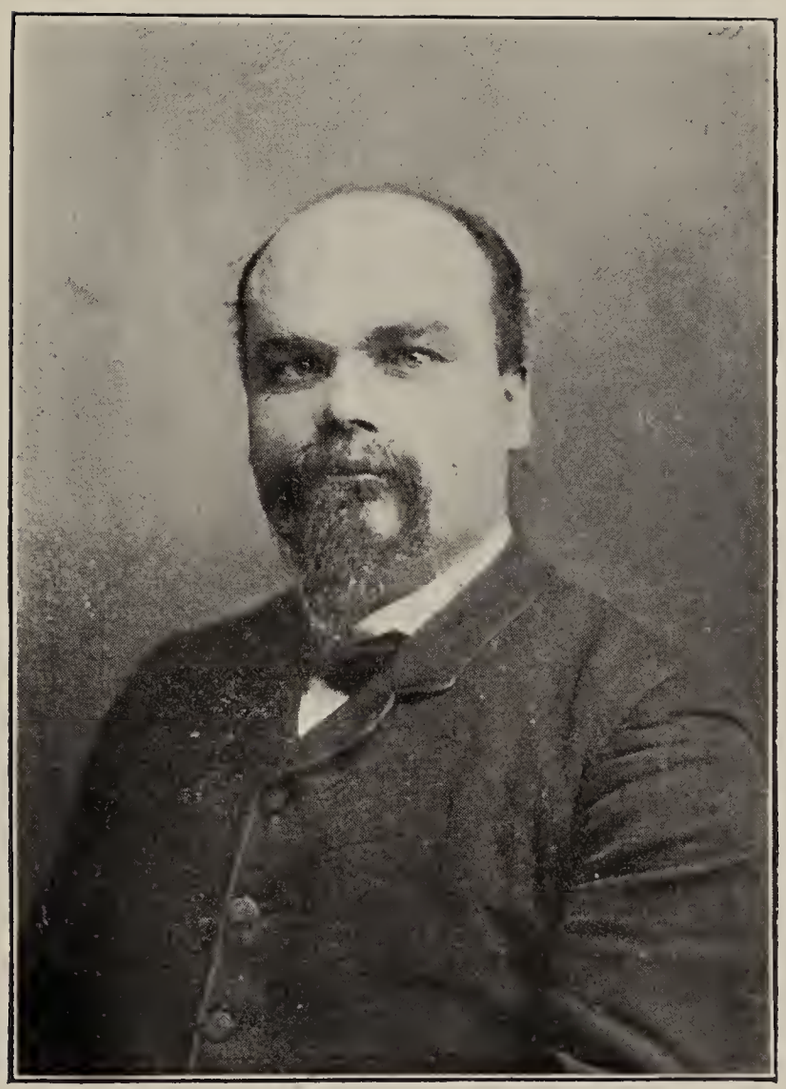

L'Honorable C. A. E. GAGNON

VII Marie—S.-D. Dionne Zéphirin—Québec

LUC—MATHILDE PELLETIER

VII David 1871-24 janv. Gagnon Héloise
Joseph-Luc-David 1874-13 mars; Joseph-David 1876-3 juil.; M-Rose-Anna-Lumina 1878-12 avril.

VII Ferdinand 1871-20 fév. Plourde Catherine
M.-Eugénie-Ida 1872-2 août; Jos.-Luc-Ferdinand 1873-17 oct.; M.-Diane-Anne 1875-24 mai; Ferdinand-William 1877-3 sept.; Jos.-Ludger 1879-24 août; Jos.-Eugène-Ferdinand 1881-7 fév.; Alphonse-Arthur 1882-23 fév.; Jos.-Luc-Ernest 1883-22 av.; M.-Sémida 1884-3 septembre.

VII Eugénie 1873 Raymond Chs.-Octave—S-Pascal

VII Thadée—S.-P. Hudon Marie-Justine
M.-Arthémise-A. 1894-22 oct.; M.-Alexina 1897-31 oct; M.-Léonida 1899-18 septembre.

JOSEPH—MARIE ROY—S-Pascal

VII Paschal 1861-13 août Gagnon M.-Demarisse

JEAN-B.—SYMPHORIENNE LAPLANTE

VIII Joseph 1888-18 juil. Gagnon M.-Stella
Jos.-Jean-B. 1889-6 mai; M.-Stella-Yvonne 1893-22 août; Louis-Arthur 1895-7 avril; M.-Stella-Anna 1897-5 fév.; M.-Rose-Anna-Léonie 1898-22 av.; M.-Anna-Yvonne 1899-27 septembre.

VIII Pierre 1891-2 février Gagnon M.-Eugénie
Jos.-Ls-Elzéar 1892-30 janv.; Jean-B.-Télesphore 1894-12 janv.; Jos.-Léon-Arthur 1896-23 juil.; Jos.-Frs.-Pierre 1897-21 sept.; Jos.-Wilfrid 1899-23 juil.

VIII M.-Amanda 1892 Chamberland Alphonse—Cacouna

VIII François—S.-A. Déry M.-Alma
M.-Irène-Alma 1900-9 avril.

VIII Léontine 1899 Dubé Pantaléon—S.-A.

JEAN-PIERRE—ARTHEMISE OUELLET

VIII Pierre 1899-2 mai St-Laurent Marie
M.-Arthémise-Hermance 1900-24 mai.

VIII Jean-B. 1899-9 janvier Hudon Rosalie

VIII M.-Alice 1900 Chamberland Noël

LOUIS—ALPHONSINE GAGNON

VIII Eliza 1900 Gagnon Eugène

RIOUX

I JEAN 1678—Ste-Famille, I.-O. LEBLOND CATH. fils de Jean et de Marguerite Guinguen, de Ploujas, diocèse de Tréguier, Bretagne.

II Nicolas 1710—Ste-Famille, I.-O. Asselin Louise

II Vincent 1731—Rimouski Côté Catherine

NICOLAS—LOUISE ASSELN

III Etienne 1749—Rimouski Lepage Véronique

VINCENT—CATHERINE COTE—Kam.

III Jean-B. 1764-23 juil. Boucher M.-Reine
Jean-B. 1765-20 août.

III Etienne 1776-22 janv.; Plourde Madeleine
Deuxième Mariage 1797-21 *février—Maurais M.-Judith.*

III Vincent—Trois-Pistoles 1791-27 juin Levêque Josephte
veuf de Julienne Drouin.

ETIENNE—VERONIQUE LEPAGE—Trois-Pistoles

IV Etienne, seigneur, 1795-3 août Lavoie M.-Josephte
veuf de Rosalie Côté.

IV Nicolas ? Réhel Julie

IV Jean-B. ? Côté Madeleine

VINCENT—JULIENNE DROUIN—Trois-Pistoles.

IV Pierre 1803-10 octobre Pelletier Geneviève

ETIENNE—MADELEINE PLOURDE

IV Stanislas 1806-29 janvier Levêque Marie

IV Juste 1811-11 février D'Anjou Scholastique

Deuxième Mariage 1815-16 *janv.—Bérubé Euphrosine.*

JEAN-B.—MADELEINE COTE—Trois-Pistoles

V Jean-B. 1808-1 février Michaud Séraphine

NICOLAS—JULIE REHEL—Trois-Pistoles.

V François 1825-5 oct. Boucher Mathilde

JEAN-B.—SERAPHINE MICHAUD—Trois-Pistoles

VI Jean-B. 1835-27 janvier Gagnon M.-Claire

---

1 Joseph Pélagie Asselin—Trois-Pistoles

2 Magloire 1830-11 janv. Pelletier Justine

---

1 Etienne Ursule Côté—Trois-Pistoles

2 Etienne 1843-13 fév. Dionne M.-Olive

---

1 Joseph Thérèse Rioux—Trois-Pistoles

2 Joseph 1850-11 février Boucher Virginie-Démarisse

RITZIR (RITAIE)

Jean-Frs., allemand, 1784-22 nov. Michaud Geneviève

Geneviève 1787-7 sept.; Jean-B. 1790-7 janv.; Pierre 1791-14 juin; Rosalie 1792-10 déc.; M.-Josephte 1794-5 septembre.

RIVARD

1 Joseph 1726—Batiscan — Desranlot M.-Josephte
petit fis dle Nicolas I.

2 Basile—S.-A. 1788-18 août — Bérubé M.-Françoise veuve d'Augustin Lavoie

2 Pierre 1770—Boucherville — Bray "Brilly" M.-Clémence
Marguerite 1778-28 septembre.

3 Clémence, fille de Pierre 1795 — Dubé Augustin

Pierre — Cimon Angélique
Thomas 1816-2 octobre.

---

1 Jean-B. — Marie Hudon —S-Pascal

2 Georges 1836-9 fév. — Levêque Sophie

ROBICHAUD

I MICHEL, *acadien* MARGUERITE PINET—S-André

II Anselme 1815-22 août — Dubé Pétronille
M.-Osithe 1817-4 mai; Urbain 1820-13 juin; Joseph 1823-16 oct.; M.-Sara 1827-14 av.; Jean-B. 1828-29 juil.; Georges 1830-2 mai; J.-Georges 1831-5 juin; Virginie 1832-15 juil.; J.-Odilon 1834-10 juin; Bruno 1837-21 nov.; J.-Guillaume 1838-14 nov.; Arthémise 1840-26 janvier.

II M.-Anne 1824 — Langlais Honoré

II Rosalie 1837 — Hudon Pierre
veuf de Angèle Dubé—Ile-Verte

ANSELME —PETRONILLE DUBE

III Osithe 1835 — Nadeau Jean-B.—R-du-Loup

III Urbain—S.-D. —S.-A. Potvin Théotiste
Gaspard; Marie—S.-D.

III Odilon—S.-D. Potvin M. "Hyacinthe"

III Guillaume ? Michaud Caroline
Jos.-Chs.-François 1868-8 oct.; Jos.-Stanislas 1869-8 nov.; Jos.-Augustin 1871-17 mars; M.-Jos.-Odilon 1872 18 août.

URBAIN—THEOTISTE POTVIN—S.-D.

IV Ls-Gaspard 1869-26 juil. Piuze Hélène
M.-Lumina 1879-16 février

V Elzéar-Alexandre, fils du précédent 1899-28 nov. Dionne C.

ROBINSON

Jean St-Pierre Marguerite
M.-Julie 1790-10 novembre.

Michaud—197

ROCHEFORT (LURETTE dit)

I PIERRE-BERNARD 1690—Québec FISET MARIE
fils de Jean et de Madeleine Judic, de Port Royal.

Deuxième Mariage—St-Thomas—1711—Lavergne Marguerite

PIERRE-BERNARD—MARGUERITE LAVERGNE

II Charles 1750—S.-A. Pelletier M.-Anne

II M.-Reine 1753 Vaillancourt Joseph—S.-A.

CHARLES—M.-ANNE PELLETIER—S.-A.

III Marie 1784 Stiber Philippe Henri

III M.-Régis-Françoise 1786 Hudon François

I JOSEPH [1] MARIE RENEDEVOIR—S-Jean P.-J.

II Jean-B. 1791-17 janvier Bacelet M.-Louise
M.-Louise 1792-18 mai; M.-Josephte 1793-10 déc.; Jean-B. 1795-6 janvier.

Deuxième Mariage 1795-12 *octobre—Levêque M.-Madeleine*
Jean-Abondance 1796-30 août; M.-Madeleine 1798-4 av.; Michel 1799-25 mai; Marie 1800; Jean-Charles 1801 29 nov.; Edouard 1804; Héli 1805; M.-Henriette 1807-29 août; M.-Angélique 1809-23 janv.

JEAN-B.—M.-LOUISE BACELET

III M.-Louise 1812 Bérubé Jean-B.—Kam.

JEAN-B. ci-dessus—MADELEINE LEVEQUE

III Henriette 1835 Bouchard Alexandre
veuf de Angèle Parent—S-André

III Charles 1823-7 av. Parent Marguerite
veuve de Gabriel Hudon
M.-Sara 1824-9 juil.; J.-Henri 1826-24 août; M.-Henriette 1828-17 mai; Chs.-François 1829-7 déc.; J.-Thadée 1823-31 sept.; Marie 1836-5 avril.

CHARLES—MARGUERITE PARENT

IV Henriette 1844 Levêque Bernard

IV Marie-Devitte 1856 Levêque André

IV Arthémise 1862 Dion François—Ste-Louise

IV Chs.-Frs.—S.-A. Pelletier Elizabeth
M.-Ernestine 1854-23 novembre; M.-Stéphanie 1856-11 mai; M.-Elise 1858-25 janv.; Chs.-Désiré 1859-7 oct.; Jos.-Télesphore 1861-21 mai; Michel 1862-1 oct.; M.-Louise 1864-4 nov.; Jean-B.-Ludger 1868-18 fév.; Jos.-Arthur 1869-12 sept.; M.-Eliza-Joséphine 1871-24 janv.

1 Même famille que ci-dessus.

M.-Rose-de-Lima 1872-2 novembre.

Augustin — Simard Hélène
Augustin 1792-17 septembre.

François — Maurais Féiicité
François 1805

ROCHON

1 François-Xavier — Monique Hamel—Montréal

2 Louis-Ovide, avocat, 1849-27 sept. — Casgrain M.-Luce

ROSS

John — Elizabeth
M.-Louise 1788-10 février.

---

1 Alexandre — Josephte Ayot

2 Alexandre 1816-4 novembre — Guy Adélaide

François — Cazes Josephte
M.-Louise 1826-20 mai.

Alexandre — Sapple ? Catherine
M.-Alexandre 1861-18 février.

Nestor — Chrétien Perpétue
Joseph-Valentin 1861-21 mai.

ROSSIGNOL

Julien — Michaud Catherine
Alexandre 1783-10 juil.

Frédéric 1814-3 oct. Levêque Judith
veuf de Radégonde Rioux—Kam.

ROULEAU

1 Jean-B.—S.-A. 1754-20 janvier Langevin Marie
fils de Pierre et d'Elizabeth Pholin, de Basilly, Normandie.

2 Pierre, frère du précédent, veuf de Josephte Boucher—S.-A. 1756-20 septembre Boucher M.-Josephte

---

1 Joseph-M. Marthe Pelletier—S.-A.

2 Modeste 1817 Pelletier Célestin—S.-R.

---

1 Eloi M.-Louise Ouellet—S.-A.

2 Napoléon 1872-23 janv. Martin Sara

ROUSSEAU

I CHARLES 1762—Berthier Beaudoin M.-Elizabeth
Jacques 1771-23 nov.; M. 1773-6 décembre; Louis 1777 21 janv.; Angélique 1783-13 mars.

II Théotiste 1801 Therriault Paul—Kam.
veuf de Françoise Dancosse

I AUGUSTIN—Cap St-Ignace MARIE COLIN

II François 1801-23 novembre Chénard Brigitte
Victoire 1802; Brigitte 1804; Esther 1805; Olivette 1806 14 déc.; Emérentienne 1808-11 fév.; Frs.-Xavier 1809-31 juil.; Jos.-Odilon 1811-31 janv.; M.-Thérèse 1812-14 août; André 1814-14 janv.; Marie 1815-18 av.; Michel 1816-13 sept.; Lambert 1818-16 juin; M.-Priscille 1819-19 sept.; J.-Georges 1821-26 juin; J.-Pierre 1823-15 oct.; Ls.-Bruno 1824-15 novembre.

III Victoire 1818 — Levêque Ignace

III Olive 1825 — Lavoie André

III Brigitte 1825 — Levêque Antoine

III Esther 1827 — Bélanger Benjamin

III Thérèse 1841 — Bérubé Bénoni

III Bruno 1846-17 novembre — Lizotte Elizabeth
Bruno 1847-10 décembre; Sévérine 1849-18 fév.; Germain 1850-12 juin—S.-P.

---

1 Pierre — Geneviève Gervais

2 Marguerite 1797 — Levêque Pierre-Clément

2 Jean-Marie 1826-4 avril — Lebel Charlotte
Victoire 1826-12 août; Octave 1831-23 octobre.

---

1 Jacques — Scholastique Dubé—S.-A.

2 Louis 1826-31 janv. — Bérubé M.-Auzille

Jean [1] 1872-27 août — Garon Clémentine [2]

ROUSSEL (dit DAVIA)

I JACQUES 1750-12 janv. — BERUBE M.-GENEV.
fils de Jean et de Jeanne Charpentier, d'Ervaux, diocèse de St-Malo, Bretagne.
Catherine 1760-4 novembre; François 1762-7 nov. ; Charles 1765-10 février.

Deuxième Mariage 1767-7 janvier—Emond Geneviève.
Théotiste 1767-14 oct.; Louis 1769-11 mars; Lambert 1771-28 janv.; Marie 1773-3 mars; Joseph-M. 1774-14 oct.; Pierre 1776-11 fév.; Henri 1777-18 déc.; Marie 1780-12 mars.

---

1 Veuf de Priscille Bélanger, T. Pistoles.
2 Veuve de Télesph. Bradley.

JACQUES—M.-GENEVIEVE BERUBE

II Marie 1781 — Bérubé Jean

II Jean-B. ? — Ouellet Catherine

Catherine 1781-1 octobre; Jean-B. 1783-8 août; Eulalie 1785-21 juin; Vincent 1786-25 nov.; Perpétue 1788-22 mai; Jean 1790-29 av.; François 1792-19 mars; Casimir 1793-25 septembre; Jean-Honoré 1796-29 janv.;André 1797-2 juillet.

II M.-Catherine 1782 — Paradis Joseph-M.

II Jacques—R.-O. 1786—S.-A. — Dionne M.-Josephte "Jos."

II Charles—R.-O. 1787—S.-A. — Morin M.-Anna "André"

II Geneviève 1791 — Michaud Louis

JACQUES ci-dessus—GENEVIEVE EMOND

II Louis 1790-8 novembre — Cimon Judith

Julie 1791-5 août; Louis 1792-6 sept. ; Julie 1793-19 sept.; Charlotte 1795-12 sept.; Hélène 1797-10 sept.; Jean-Léandre 1800-25 av.; Joseph-Simon 1802; Sophie 1804; Pierre 1807-27 juin; Marie 1809-16 juil.; Georges 1811-28 mars; Marie 1813-27 août.

II Charlotte 1792 — Levêque Louis-M.

II Lambert 1794-14 juil. — Cimon M.-Geneviève

Geneviève 1797-13 av.; Jean-Frs. 1799-13 janv.; Lambert 1800-13 nov.; M.-Julie 1802; Joseph-Réné 1804; Léocadie 1806-27 mars; M.-Osithe 1808-18 mars; Jean-Maximin 1810-23 fév.; Rémi 1813-26 octobre.

II. M.-Louise 1798 — Lizotte Joseph

II Henri 1807-26 octobre — Levêque Marie

Henri 1808-22 déc.; Jacques 1810-6 oct;; Louis 1813-13 mars; Marcelline 1815-4 janv.; Emérence 1816-31 août; Angélique 1818-16 nov.; Léocadie 1820-7 nov.; Julie 1822-28 sept.; François 1824-1 déc.; M.-Sophie 1827-23 fév.

JEAN-B.—CATHERINE OUELLET

III Catherine 1800 — Bélanger Hilaire

III Jean-B. 1809-29 août — Plourde Anastasie

Anastasie 1810-25 mai; Jean-B. 1811-30 mai; Adalbert 1813-23 janv.; Léonard 1814-18 nov.; Antoinette 1816-27 mai; Marie 1818-1 janv.; Jean-Maximilien 1819-15 mars; Zéphirin 1820-1 mai; Elizabeth 1821-30 mai; Marcelline 1822-21 août; Louis 1824-14 mai; Apolline 1826-15 décembre.

III Perpétue 1810 — Bélanger Elie

II; Casimir 1813-1 mars — Dubé Rachel

III André 1816—Kam. — Raymond Marguerite

Angèle 1817-4 janvier.

Deuxième Mariage 1824—*Kam.—Lavoie Sophie.*

M.-Sophie 1825-1 oct.; Adélaide 1827-26 mai; André 1828-4 sept.; Jean-B. 1830-30 mars; Joseph 1831-12 oct. Marie 1833-17 mai; Zéphirin 1834-20 oct.; Marie 1836-17 sept.; Isaac 1837-22 sept.; Philomène 1839-15 av.; M.-Claire 1840-22 déc.; Prudent 1844-27 juil.

LAMBERT—GENEVIEVE CIMON

III Firmin 1820-14 février — Hudon Marie

Léocadie 1823-1 mars; François 1824-18 mai; Eusèbe 1825-1 juil.; Jos.-Ferdinand 1826-5 oct.; Adèle 1827-21 déc.; M.-Justine 1829-28 août; J.-Hector 1830-9 déc.; Hélène 1832-1 octobre.

III Geneviève 1820 — D'Anjou Rémi

III Joseph 1822-7 janv. — Levêque Marie

Joseph 1822-23 sept.; Angélique 1823-15 oct.; Mathilde 1825-7 janv.; J.-Maximin 1826-21 sept.; Jean-B. 1828-14 déc.; M.-Adèle 1831-10 mai; Lambert 1834-5 av.; Sophie 1837-1 mai; J.-Théophile 1840-31 août.

III Honoré-Nérée 1831-14 fév. — Bouchard Léocadie

Lambert 1831-11 déc.; J.-Luc 1833-8 av. ; Virginie

1834-24 déc.; Arthémise 1836-15 fév.; J.-Achille 1838-14 janv.; Agnès 1840-16 mai; Joseph 1842-6 fév.; Melvina 1843-8 novembre; M.-Claire 1845-28 sept.; J.-Gédéon 1848-17 mai; M.-Ursule 1851-18 av.

III Maximin 1838-6 novembre — D'Anjou Hortense
J.-Martial 1840-24 nov.; Arthémise 1842-3 août; Louis-Anatole 1844-30 juin; M.-Merville 1846-8 mars; Louis 1847-9 avril.

LOUIS—JUDITH CIMON

III Charlotte 1816 — D'Anjou Lambert

III Julie 1823 — Dubé Adrien

III Léandre 1824 — Miville M.-Céleste

Deuxième Mariage 1854-7 *fév.—Roy "Desj." Emélie.*

III Hélène 1830 — Vaillancourt Etienne

III Pierre 1835-3 novembre — Levêque M.-Auzlle
Jean-B. 1836-28 août; Philomène 1838-24 mai; Julie 1841-10 oct.; Joseph 1844-13 av.; Justine 1846-2 mai; Georges 1848-25 avril.

III Séraphine 1835 — Lamarre Bernard

HENRI—MARIE LEVEQUE

III Emérence 1841 — Lizotte Louis

III Julie 1843 — Lizotte Amand

JEAN-B.—ANASTASIE PLOURDE

IV Jean-B. "Simon" 1833-22 avril — Dionne M.-Alzire
M.-Alzire 1834-7 juil.; A.-Ambroise 1837-7 déc.; J.-Isaac 1839-14 juil.; Simon 1841-30 av.; M.-Démarisse 1842-22 av.; Pierre-Donatien 1843-19 août.

IV Marie 1833 — Bélanger Edouard

IV Anastasie 1837 — Michaud Edouard—S-Pascal

IV Elizabeth 1838 — Michaud Joseph—S-Pascal

IV Marcelline 1841 — Pelletier Narcisse

IV Apolline 1841 — Bérubé Hyacinthe

FIRMIN—MARIE HUDON

IV Léocadie 1846 — Sanfaçon Jean-B.

JOSEPH—MARIE LEVEQUE

IV Joseph 1847-26 juil. — Massé Flavie

Flavie 1848-18 juil.; Demarisse 1851-28 av. ; Thais 1852-4 juil.

ANDRE—SOPHIE LAVOIE

IV Joseph 1851-18 novembre — Hudon Emélie

Prudent 1856-2 fév.; Joseph 1857-19 oct.;Donatien 1861 17 nov.; J.-Simon 1867-1 mars; M.-Célina 1871-20 sept.

IV Emérence 1852 — Madore Pierre

IV Jean-B. 1853-11 avril — Madore Malvina

Jean-B. 1854-20 fév.; Melvina 1855-3 mars; M.-Luce 1857-27 juin; Zéphirin 1860-15 fév.; Charles 1864-24 juin; J.-Anthyme 1866-21 oct.; J.-Ferdinand 1869-29 mars; Frs.-Xavier 1871-21 janv.; M.-Emma-Thais 1873 17 sept.; M.-Louise-Eva 1875-20 déc.; M.-Rose-Anna 1877-22 novembre.

IV André 1858-9 mai — Madore Clémentine

André 1859-9 fév.; Stanislas 1860-23 juin; Charles-Jos. 1862-20 fév.; M.-Célestine 1864-6 fév.; Joséphine-Emélie 1866-30 mars.

Deuxième Mariage 1881-21 *novembre—Dubé Léontine.*

M.-Léontine-Henriette 1882-8 sept.; M.-Joséphine-Lucina 1883-11 nov.; M.-E.-Rose Anna 1885-28 juin.

IV Zéphirin 1862-14 janvier — Madore Arthémise

HONORE-NEREE—LEOCADIE BOUCHARD

IV Lambert 1861-15 juil.. Dubé Léontine Caroline

IV Achille—S.-D. Hudon Julie "Maximin"
Jos.-Achille 1867-19 av.; Julie-Aurore 1868-13 juil.

IV Gédéon 1871-24 av. Lebel Marie
M.-Joséphine 1882-9 av.; Louis-Jos.-V. 1884-15 fév. ; Jos.-Ernest 1885-20 avril; M.-Julie-Aimée 1887-4 av.; Jos.-Charles-E. 1889-25 août.

IV Arthur 1874-9 novembre Gagnon M.-Rosalie

MAXIMIN—HORTENSE D'ANJOU

IV Louis 1869-12 avril Levêque Zoé

IV Anatole 1870-1 fév. Hudon Sara
M.-Sara 1870-21 déc.; Jos.-Anatole 1872-8 oct.; Jos.-Honorius 1874-21 août

JEAN-B. "SIMON"—M.-ALZIRE DIONNE

V M.-Désirée "Alzire" 1859 Leclerc Alexis—Trois-Pistoles

V Donatien—Kam. Dionne Caroline "Honoré"
Simon-Donatien 1869-27 juil.; Jean-B. 1870-26 oct.

V Simon—Trois-Pistoles 1871-18 juil. Lavoie Basilice

V Isaac 1872-20 août D'Auteuil M.Louise
Louis-David 1873-27 mai; M.-Jean-B. 1774-26 sept.; Denis-Joseph-Robert 1876-16 juil.; M.-Anna-Virginie 1878-2 mars; Jean-Julien-Isaac 1880-31 juil.; M.-Louise Justine 1782-5 fév.; M.-Eugénie; M.-Louise-Georgina 1887-3 juin; Joseph-Louis-Donatien 1889-20 fév.; M.-Aimée-Adrienne 1891-10 juillet.

JEAN-B.—MALVINA MADORE

V Marie 1873 Marcotte Henri

V M.-Luce 1882 Madore David

V Jules 1887-23 août — Madore Rosalie

JOSEPH—EMELIE HUDON

V Zéphirin 1873-28 janvier — Gagnon Léontine

M.-Léontine 1873-25 nov.; M.-Luména 1875-4 juin; Joseph 1877-19 fév.; George-Emile-A. 1879-8 fév.; Chs.-Donatien 1881-28 août; M.-Alice 1883-25 juil.; Jos.-Arsène 1885-22 mai; M.-Anna-Léontine 1888-25 mai; M.-C.-Antoinette 1890-16 septembre.

V Donatien 1886-12 janvier — Servant Arthemise

M.-Anna-Laetitia 1887-1 août; M.-Léda 1888-29 sept.; Jos.-Tancrède 1870-22 oct.; M.-Arthémise-Paméla 1892 31 oct.; Jos.-Frs.-Alphée 1894-3 fév.; M.-Emélia 1895-3 août; Jos.-Horace 1898-5 sept.; M.-Léontine 1900-2 août.

V Arsène 1890-14 av. — Moreau Arthémise

Jos.-Auguste 1890; Jos.-Chs.-Arsène 1893-21 sept.; Jos. Louis-Arsène 1896-12 av.; Jos.-Jules 1897-8 oct.; M.-Julie 1899-2 mars.

V Simon-Auguste 1891-3 novembre — Hudon Augustine

M.-Julia-Emélia-A. 1893-1 janv.; Jos.-Auguste-Arsène 1895-8 août.

LAMBERT—LEONTINE "CAROLINE" DUBE—Bic

V Catherine 1879 — Bérubé Pierre

ACHILLE—JULIE HUDON

V M.-Louise 1899 — Levêque Thomas

François — Adélaide Lemieux

François 1820-28 mars.

Jean-B. — Gagnon Olympe

J.-Prudent 1830-11 juil.; M.-Emérite 1832-24 fév.; Ls-

Alphonse 1834-13 janv.; Françoise 1838-19 mai; Philomène 1839-22 juin; Olympe 1840-27 octobre.

Maximin — Caron Demarisse

J.-Luc 1853-16 mars; Joseph 1857-27 janv.; Jos.-Honoré 1860-27 juil.; Malvina-Alphonsine 1864-16 mars.

Louis 1875-7 juin — Françoise Lamarre
veuf de Emma Gagnon—S.-P.

Joseph — Raymond Célina
M.-Louise-Athais 1878-1 juillet.

Jean-B. — Sénéchal Zoé
M.-Athais-Eva 1885-15 avri..

ROY (DESJARDINS) (LAUZIER)[1]

I ANTOINE[2] 1668—Québec — MARIE MAJOR[3]

II Pierre 1691—S-Pierre, I.-O. — Martin M.-Anne

Deuxième Mariage 1710-25 *novembre—Hautin Angélique.*

III Pierre 1717-7 juin — Bouchard Marie

III Augustin 1725—Boucherville Boucher Montbrun Jeanne[4]

III Jean-B. 1725 — Michaud M.-Madeleine

---

1 Il semble que c'était plutôt Lauzier à Sainte-Anne et Desjardins à Kamouraska. On dirait deux familles distinctes.

Pierre III marié en 1717 s'appelle Pierre Leroy, son fils Alexandre IV établi à Kamouraska et marié en 1763 s'appelle Roy dit Desjardins.

Jean B. III frère de Pierre, aussi à Kamouraska, est Roy dit Desjardins ainsi que son fils Joseph marié en 1757.

Augustin III frère de Pierre et de Jean B. est Desjardins dit Lauzier à son mariage à Boucherville en 1725, dit Mgr Tanguay. Il paraît être le premier qui s'appelle ainsi et ses fils à Sainte-Anne, Augustin IV et Louis IV sont appelés Roy dit Lauzier.

2 Fils d'Olivier et de Catherine Boderge, de St-Jean, évêché de Sens.

3 Fille de Jean et de Marguerite Le Pelé, de St-Thomas, évêché de Lizieux.

4 Petite fille de Pierre Boucher, sieur de Grosbois, Gouverneur des Trois-Rivières en 1663. "Tang."

III Geneviève, 1er mariage—Ange Gardien Tardif Chs

Deuxième Mariage—Kam.—Dubois Pierre.

Troisième Mariage 1755—*R.-O.—Ayot Guillaume, veuf de M.-Anne Levasseur.*

AUGUSTIN—JEANNE BOUCHER MONTBRUN

IV Augustin 1753—S.-A. , Lizotte Angélique

IV Louis 1760—S.-R. Pelletier Angélique

JEAN-B.—MADELEINE MICHAUD—Kam.

IV Joseph 1757-12 septembre Mignot M.-Anne veuve de Jos. Michaud

Deuxième Mariage 1764—*S.-R.—Miville Charlotte.*

PIERRE—MARIE BOUCHARD—Kam.

IV Jean-B. 1761—Kam. Deslauriers Catherine

IV Antoine 1753—Kam. Plourde Madeleine

Deuxième Mariage 1762—*Kam.—Michaud Marie.*

IV Alexandre—Kam. 1763-24 janv. Plourde M.-Josephte

AUGUSTIN—ANGELIQUE LIZOTTE—S.-A.

V Joseph 1782-4 février Dupéré M.-Josephte

V Clément 1789—S.-A. Gagnon M.-Anne

LOUIS—ANGELIQUE PELLETIER—S.-A.

V Pierre-Antoine 1784-12 janvier Plourde Madeleine

JOSEPH—M.-ANNE MIGNOT—Kam.

V Hyppolite 1787-8 janv. Alexandre Josephte
Paul 1788-16 janv.; Louis 1790-13 fév.; Joseph 1792-13 février.

JOSEPH ci-dessus—CHARLOTTE MIVILLE

V Ignace 1793-7 janvier — Hudon M.-Félicité

Félicité 1793-30 sept.; Joseph 1795-5 fév.; Ignace 1796-24 mars; Jos.-François 1797-23 sept.; M.-Modeste 1799-21 juil.; Bernard 1800-23 sept.; Jean-Honoré 1802-10 av.; Firmin 1803; Pascal 1805; Jean 1807-8 mars; M.-Emélie 1808-30 mars; Jean-Michel 1809-25 sept.; Florence 1812-20 mars.

V Louis 1806-1 septembre — Miville Marie
veuve de Vincent Lebrun

M.-Josephte 1808-27 mars; M.-Madeleine 1809-23 av.; Jean-B. 1810-10 mars; Louis 1811-24 mai; Elizabeth 1822-26 août; Félicité 1824-8 avril.

JEAN-B.—CATHERINE DESLAURIERS—Kam.

V Antoine 1795-26 octobre — Gagnon M.-Louise

V Joseph 1804-13 août — Bouchard Victoire

V Rebecca 1822 — Dumais Louis—Kam.

V Marguerite 1823 — Levêque Benjamin—Cacouna

ALEXANDRE—M.-JOSEPHTE PLOURDE—Kam.

V Louis 1796-2 fév. — Hudon M.-Modeste
veuve de P.-Roch Levêque

ANTOINE—MARIE MICHAUD—Kam.

V Joseph 1808-29 fév. — Levêque M.-Josephte

Ignace 1809-21 janv.; Jos.-Rémi 1811-7 av.; Louis 1813 5 avril.

Deuxième Mariage 1844-31 *janvier—Guy Adélaide,*
veuve d'Alexandre Ross

CLEMENT—M.-ANNE GAGNON

VI Clément 1812—Kam. — Couturier Geneviève

IGNACE—FELICITE HUDON

VI Joseph 1818-24 août — Chamberland M.-Thècle veuve mineure de Louis Bérubé
Pierre 1819-16 juin.

VI Marie 1819 — Levêque Eloi

VI Michel—T-Pistoles 1837-26 sept. — Levêque Euphrosine

VI Ignace — Bernier Françoise

VI François—S-Pascal — Bouchard M.-Rose
Bruno 1828-6 juin; Frs.-Nazaire 1829-22 sept.; Ls-Prudent 1831-23 mars.

VI Bernard 1824—S.-A. — Anctil Emélie "Louis"
J.-B.-Martial 1825-31 janv.; Ignace 1826-4 av.; Virginie 1827-29 déc.; M.-Henriette 1829-11 juil.; Jean-Noël 1830-25 déc.; Eusèbe 1832-4 mai; Jos.-Ancline 1834-15 juin; Edouard 1836-1 juin; Philomène 1837-3 oct.; Arthémise 1842-11 fév.; M.-Albina 1844-22 août; Françoise 1846-1 octobre.

VI Emérence 1840 — Morneau Louis—S-Pascal

LOUIS—MARIE MIVILLE

VI Joseph 1829-29 oct. — Bérubé Emérence
Frs.-Xavier 1830-9 déc.; Adélaide 1832-30 oct.; Jos.-Urbain 1834-24 mai; Arthémise 1836-27 janv.; Bernardine 1837-7 juin; M.-Adèle 1838-18 sept.; M.-Hermine 1840-5 février.

VI Olympe 1833 — Paradis Godfroy

VI Emérence 1839 — Anctil Germain

VI Louis 1838-10 juil. — Bérubé Marcelline
M.-Justine 1841-18 av.; Jos.-Achille 1843-14 février.

VI Antoine—S.-D. — Roy Basilice
Basilice 1849-7 février.

JOSEPH—JOSEPHTE LEVEQUE

VI Rémi—Kam. Dumais M.-Angèle "Marcel"
Jos.-Rémi [1] 1839-13 déc.; Horace; Louis; Elodie; M.-Angélique; M.-Emma; Ermélinde; Auguste; M.-Lucie; Delvina—à Saint-Denis.

CLEMENT—GENEVIEVE COUTURIER—Cacouna

VII Charles 1840—Cacouna Gagnon Clarisse

VII Robert 1846-13 janvier Gagnon Marie

IGNACE—FRANCOISE BERNIER—S-Simon

VII Majorique 1843-13 fév. Clermont Lucie

JOSEPH—EMERENCE BERUBE

VII Frs.-Xavier 1850-29 janv. Levêque Rose
Rose-Emma 1851-1 fév.; Théophile 1852-8 avril.

FRANCOIS—M.-ROSE BOUCHARD

VII Bruno 1849-21 novembre Hudon M.-Mathilde
M.-Aimée 1850-4 déc.; Jos.-Bruno 1862-13 sept.[2] M.-Méala 1854-10 janv.; M.-Virginie 1856-6 nov.; M.-Rosalie 1859-13 av.; Frs.-Xavier 1861-2 nov.; Ls-Rosario 1863-15 mai; J.-B.-Arthur 1865-8 mars; M.-Méala 1867-4 mai; M.-Pamela-Palmyre 1869-11 oct.; Jos.-Félix-Tancrède 1871-20 nov.; M.-Anna-Amanda 1873-10 sept.

BERNARD—EMELIE ANCTIL

VII Martial—S.-D. Caron Marcelline
M.-Emélie 1855-29 juil.; Marie-Philomène 1860-7 mars; P.-Herménégilde 1862-26 fév.; Joseph-Ludger 1865-29 oct.; J.-Bernard 1871-9 janv.; Jos.-Martial-Frs. 1873 11 juil.; J.-Eugène 1875-14 juin.

---

1 Ordonné en 1868. Retiré à S. Denis en 1908,
2 Ordonné en 1880. Curé de St-Antonin en 1908.

VII Virginie 1848 Bérubé Zéphirin

VII Paméla 1862 Miville Jos.-Achille—S.-D.

CHARLES—CLARISSE GAGNON—N.-D.-du-Lac, Témise.

VIII Victorien-Anthyme 1887-9 nov. Picard Philomène
Jos.-M.-Chs.-Victorien 1890-17 juin; Jos.-Jean-Charles 1892-11 nov.; Jos.-G.-Robert 1895-29 mars.

BRUNO—MATHILDE HUDON

VIII Eugénie 1879 Hudon Alfred

VIII Rosario—S.-P. Desgagners M.-Exilda
M.-Mathilda 1891-3 nov.; M.-Exilda 1894-25 fév.; M.-A.-Whilelmine 1895-2 juin; Jos.-Ls-Ph.-Rosario 1898-29 mars; Jos.-Félix-Antonio 1899-31 mai.

VIII Frs.-Xavier—S.-A. Hudon M.

VIII Tancrède—S-Philippe Pelletier M.

MARTIAL—MARCELLINE CARON

VIII M.-Emélie 1874 Levêque François—S.-A.
Deuxième Mariage 1884—*Bérubé Joseph—S.-P.*

---

1 Jean-B. Josephte Ouellet —Kam.

2 Jean-B. 1824-26 janv. Bouchard Luce

3 Jules 1869-31 août Hudon Claire

Michel Dubé Théotiste
Bruno 1824-8 octobre.

---

1 Joseph Modeste Pelletier—Kam.

2 Alexandre 1825-18 janvier D'Anjou M.-Auzille

---

1 Joseph — Euphrosine Bouchard
Basilice 1827-31 janv.; M.-Olympe 1824-28 juin; Ls-George 1825-25 août.

Deuxième Mariage 1830-26 *janvier—Lavoie Zoé.*
Joseph 1830-29 nov.; George 1832-1 août; M.-Adèle 1834-15 fév.; Virginie et David 1836-26 nov.; Jos.-Israël 1838-1 oct.; Henriette 1840-9 août; M.-Zoé 1850-1 janvier.

2 Olympe 1838 — Dufour Edouard

---

1 Michel veuf de Marie Thérien

Deuxième Mariage 1830-26 *oct.—Labissonnière Marguerite.*

2 Marcelline 1840 — Labissonnière Jean-B.

---

1 Hilaire — Rosalie Levasseur

2 Etienne 1835-7 sept. — Levêque Sophie
Angèle 1836-26 juil.; Firmin 1838-1 décembre.

Antoine, veuf de Angélique Roy—S-Jean P.-J.

Deuxième Mariage 1835-10 *oct.—Hudon Victoire.*

Fulgence — Anctil Phanée
Marie 1836-6 mars.

---

1 Hyppolite — M.-Louise Levasseur—Kam.

2 Cyprien 1840-7 janv. — Plourde M.-Esther
Alexandre 1841-2 janvier

Edouard — Vaillancourt Adélaide
Arthémise 1841-10 juin.

---

1 Cyrille — Angélique Bérubé—S-Pascal

2 Bruno 1844-5 novembre — Levêque M.-Virginie

---

1 Louis — M.-Louise Michaud—Kam.

2 Louis-Martin 1845-28 janvier — Langlais Adèle

---

1 Bénoni — Théotiste Michaud—Kam.

2 Émélie 1854 — Roussel Léandre veuf de Céleste Miville

Alexis 1865-13 fév. — Clermont M.-Héloise veuf de Malvina Lapointe "Audet"

Jos.-Wilfrid-Arthur 1865-24 déc.

---

1 Georges — Apolline Michaud—Cacouna

2 Cléophas 1877-24 juil. — Plourde Rose-de-Lima

2 Octave 1882-25 juil. — Plourde Aimée

Joseph — Dionne M.-Rose-de-Lima

Joseph-Emile 1883-4 novembre.

Joseph — Mignot Cédélice—S.-P.

Alexandre 1895-13 juin.

---

1 Achille — Arthémise Lavoie—M-Carmel

2 Joseph 1900-23 av. — Vaillancourt M.-Rosalie

RUAIS

I ANTOINE 1734—Rimouski — DESROSIERS M.-M. fils de Georges et de Jeanne Chanu, de St-Michel, Basse Normandie.

II Louis 1770-30 juil. — Hudon Marie

Benoit 1773-23 août; M.-Josephte 1776-19 janv. ; M.-

Reine 1777-2 nov.; Germain-M. 1778-10 déc.; Antoine 1781-15 fév.; Vincent 1792-7 juil.

III Benoit 1797-23 octobre — Leclerc "Frs." M.-Angélique
Jean-Benoit 1798-25 juil.; Jos.-Antoine 1801-2 janvier.

III Agnès 1802 — Martin Germain

III Pascal 1819-2 août — Bard M.-Anne
M.-Sara 1820-8 mai; Thomas 1822-4 mai.

III Antoine — Dumont Rose
Osithe 1810-11 août; Louis-Antoine 1812-30 mai; Marie 1813-25 sept.; Marie 1815-11 janvier.

Pascal — Tardif Rose
Pascal-Eusèbe 1815-25 mars.

---

1 Jean-B. — Marie Bérubé—S.-A.
Célestin 1818-25 juin; Marthe 1824-16 juil.

2 Octave 1850-3 juin — Harton Joséphine

---

1 Louis — Reine Raymond—S-Pascal

2 Sophie 1839 — Dumont Henri

Georges 1900-16 janvier — Bossé M.-Luména
veuf d'Emma Dubé—S.-P.

SANTERRE (LANCOGNARD dit)

I PIERRE-RENE 1743-26 nov. — DUBE MAD.
fils de Thomas et de Jeanne Chaussé, de S-Nicolas, diocèse de Coutances, Normandie.

Deuxième Mariage 1759—*S.-A.—Levêque Angélique.*

II Jean-Bernard 1768-14 novembre — Therriault M.-Josephte
Alexandre 1770-24 sept.; Charles 1772-28 av.; M.-Josephte 1773-12 oct.; Marie 1775-5 janv.; Jean-Bernard

1777-20 mars; Pierre 1778-7 juin; Marie 1780-3 av.; Théotiste 1781-5 juil.; Angélique 1784-4 mars.

II Joseph 1771-25 nov. Hudon M.-Josephte
Jos.-Alexis 1772-8 oct.; Théotiste 1773-25 déc.; M.-Victoire 1775-7 nov.; Joseph 1777-3 août; Marie 1781-14 mars; Charlotte 1783-22 mars; François 1784-2 oct.; Geneviève 1786-25 av.; Paul-Henri 1788-20 oct.; M.-Victoire 1791-3 juin.

Deuxième Mariage 1812-17 *août—Hudon Catherine, veuve de Charles Levêque*

PIERRE—RÉNE I ci-dessus—ANGELIQUE LEVEQUE

II Gabriel—S.-A. Ouellet Josephte
Gabriel 1788-26 mai; Jean-Hilaire 1789-3 sept.

JOSEPH—M.-JOSEPHTE HUDON

III Théotiste 1791 Dubé Pierre—S.-A.

III Joseph-Alexandre 1796—S.-A. Martin M.-Louise
M.-Louise 1797-26 fév.; M.-Salomée 1798-13 mars; M.-Céleste 1799-11 août; Alexandre 1800-24 nov.; Victoire 1803; Jean-M.-Eloi 1804; Priscille 1806-5 août; Marcelline 1809-20 av.; Edouard 1812-20 fév.; Adélaide 1814-1 novembre.

III Joseph—Kam. 1798-16 juil. Levêque Geneviève
Joseph 1800-16 août; M.-Osithe 1809-21 mai; Stanislas 1811-21 mai; Magloire 1812-15 sept.; Marie 1814-18 mars.

III Charlotte 1803 Hudon Jean-B.—T-Pistoles

III M.-Josephte 1805 Danglade Jean-B.—T.-Pistoles

III François 1808-17 oct. Hudon Julie
M.-Tharsile 1821-30 août—Kam.

III Victoire 1824 Moyen "Le" Jean-B.—Kam. veuf de Josephte Doucet

J.-ALEXANDRE—M.-LOUISE MARTIN

IV Salomée 1816 — Levêque Jean

IV Alexandre 1824-1 mai — Therriault Madeleine

Apolline 1825-16 mars; Marie 1827-4 av.; M.-Louise 1829-28 mars; Alexandre 1830-23 déc.; Edouard 1833-5 novembre; Louis 1836-10 juil.; Adélaide 1838-8 nov.

IV Eloi 1829-2 mai — Plourde Emélie

Emélie 1832-7 fév.; Adélard 1833-24 fév.; Jean-Lazare 1834-16 mars; Virginie 1835-30 août; Adelbert 1837-6 av.; Clémentine 1839-12 déc.; Arthéâmise 1841-4 juin.

Deuxième Mariage 1844-1 *octobre—Levêque Florence.*

Véronique 1845-1 août.

IV Marcelline 1831 — Levêque Bernard

IV Edouard 1837-21 novembre — Beaupré M.-Henriette

Edouard 1839-5 mai; Pierre 1840-20 juil.; Clémentine 1842-13 novembre.

FRANCOIS—JULIE HUDON—S-Pascal

IV Marie 1832 — D'Auteuil Norbert

ALEXANDRE—MADELEINE THERRIAULT—S.-D.

V Apolline 1843 — Garon Georges

V M.-Beaume 1844 — Levêque Narcisse veuf d'Honorine Dubé

Hilaire — Hudon Priscille

Hilaire 1841-12 novembre.

Etienne — Bélanger Henriette—S-Alexandre

Jos.-Etienne 1870-7 novembre.

SAINDON

1 Pierre — Marguerite Ouellet —Ile Verte

2 Jean-B. 1804-15 oct. Hudon M.-Angélique

3 M.-Zoé—Cacouna 1827 Dubé Joseph

---

1 Pierre Josephte Tardif—Cacouna

2 Pierre 1827-23 janvier Garon M.-Sara

SAJEAU (SAJOT)

Charlotte 1812 Digé Jean
veuve de J.-P. Darris veuf de V. Levêque —S.-A.

SASSEVILLE

Jean-B. Caron Esther—S.-A.
Charles-François 1829-17 juil.

SAUCIER

I LS-CHS 1671—Qué. M. GAILLARD-DUPLESSIS fils de Charles et de Catherine Clairet, de St-Eustache, Paris.

II Charles 1697 Bisson M.-Anne

Deuxième Mariage 1714—*S-Denis Marie*

Troisième Mariage 1720-3 *juin—Lebel M.-Françoise*

CHARLES—M.-ANNE BISSON

III Pierre 1732-10 novembre Bérubé Geneviève

CHARLES ci-dessus—FRANCOISE LEBEL—S.-A.

III M.-Madeleine 1745 Hudon Jean-Bernard

PIERRE—GENEVIEVE BERUBE

IV M.-Thérèse 1753 Miville Joseph

IV M.-Madeleine 1757 St-Pierre Joseph

Henri — Migner Charlotte
Germain 1786-31 août

SAUVENIER (SAVONET)

Jeanne 1692 — Miville François
veuve de Damien Bérubé et de Jean Souci.

SCHOELL (DE)

Louis-Frédéric — Guillelmine Woly
Charles-Louis 1781-6 décembre

SERVANT

I JOSEPH—Kam. — LOUIS MOREAU

II Gabriel 1818—Kam. — Côté Félicité
Delphine 1830-15 nov.; Justine 1833-28 av.; Arthémise 1837-10 août; Louis-Arsène 1841-10 août.

III Modeste 1840 — Chapais Abraham

III Michel ? — Dumont Domitille
Sara-Délina 1846-16 oct.; Emilie 1848-8 mai; Ls-Napoléon 1849-8 août; Justine 1851-4 mars; Ls-Philippe 1853-10 mars; Luc-Polydore 1854-13 octobre.

III Cyprien 1850-22 janvier — Emond Marie

III Justine 1851 — Emond Eusèbe

III Delphine 1851 — Dubé Edouard
veuf de Priscille Lajoie

III Arthémise 1855 — Dubé Joseph

Deuxième Mariage 1866—*Michaud François.*

III Gabriel 1860-2 octobre — Boucher Alphonsine
M.-Alphonsine 1861-28 juin; M.-Victoire 1862-30 août; M.-Antoinette 1864-4 mai; M.-Rosalie 1866-1 nov.; M. Paméla 1868-20 sept.; M.-Virginie 1871-2 mai; M.-Anna-Joséphine 1873-19 janv.; M.-H.-Emma 1875-24 déc.; Jos.-Antoine 1877-23 déc.

III Louis—Québec 1864-9 fév. Madore Adèle
Louis 1864-23 novembre.

III François ? Boucher Arthémise
M.-Caroline-Arthémise 1869-7 av.; Frs.-Nazaire 1871-13 janv.; Ls-Philippe 1874-5 nov.; M.-Antoinette 1876-13 av.; M.-C.-Léonie 1877-15 août; Jos.-Frs.-Olivier 1879-13 mars; M.-Rose-Anna 1882-6 avril.

GABRIEL—ALPHONSINE BOUCHER

IV Victoria 1883 Cimon Joseph

IV Alphonsine 1881—S.-P. Levêque Pierre "Benoit"

MICHEL—DOMITILLE DUMONT

IV Célina-Sara 1865 Lamarre Philippe

IV Virginie 1866 Levêque Charles

IV Michel 1866-1 juin Boucher Arthémise

IV Caroline 1869 Emond Elzéar

IV Napoléon 1872-22 janv. Cimon Virginie
M.-Alma 1872-31 oct.; M.-Louise 1874-6 janv.; Jos.-Napoléon 1875-17 juin; Jos.-Napoléon 1878-28 août; Jos.-François 1880-21 août; Jean-B. 1882-6 nov.; Jos.-Thos. Ernest 1884-21 septembre.

IV Polydore 1882-18 juil. Gagnon Arthémise
Jos.-Armand-B. 1883-23 nov.; M.-Arthémise-Léda 1885 27 septembre.

FRANCOIS—ARTHEMISE BOUCHER

IV Arthémise 1886 Roussel Donatien

---

1 Louis Julie Bélanger—S-André

2 Madeleine 1836 Chouinard Germain
veuf 2ième mariage de Marcelline Fricot—T.-Pistoles

SIMARD

Jacques — Durbois osephte
M.-Julie 1789-16 sept.

Jacques — Madore Josephte
Henri 1792-26 mars.

SMITH (SCHMID)

J.-Christophe—S.-A. 1785-20 juin Arcouet Marguerite allemand.

Jean-Christophe 1785; Joseph 1787-13 janv.; Jean-Elie 1791-5 av.; Marguerite 1792-5 oct.; M.-Salomée 1798-21 mars; Françiis 1800-27 février.

Sara 1852 — Lebel Magloire
orpheline, adoptée par Nicolas Boucher.

SIROIS (dit DUPLESSIS)

I JEAN-FRS ? — M.-ANGELIQUE DUMONT
établi à la Riv.-Ouelle, venu de S-Germain, France.

II François 1713-28 nov. — Thiboutot M.-Anne veuve de Noël Pelletier

Deuxième Mariage 1722—*Roy M.-Françoise.*

FRANCOIS—M.-ANNE THIBOUTOT

III François 1740—S.-A. — Pinel M.-Anne

III Jean-B. 1741—S.-A. — Pinel M.-Josephte

III M.-Françoise 1743 — Ouellet Jean-Frs.—S.-A.

FRANCOIS ci-dessus—M.-FRANCOISE ROY

III M.-Madeleine 1743 — Lebel Nicolas—Kam.

III Pierre 1757—Kam. — Michaud M.-Anne

III Maurice 1750 Ayot M.-Josephte

JEAN—JOSEPHTE PINEL "LAFRANCE"

IV Jean-Frs. 1766—S.-A. Deschamps Catherine
Joseph-M. 1769-9 mars; M.-Josephte 1772-9 av.; Michel 1773-28 novembre.

IV Joseph-M. 1774-21 novembre Paradis Rosalie

FRANCOIS—M.-ANNE PINEL "LAFRANCE"

IV Jean-Pierre 1769—S.-A. Miville Catherine
J.-Pascal 1770-5 décembre.

IV Joseph 1776—S.-A. Migner M.-Catherine

IV Germain 1777—S.-R. Bouchard Marthe
M.-Charlotte 1778-13 juin.

MAURICE—JOSEPHTE AYOT

IV Maurice 1775—Kam. Landry M.-Anne

PIERRE—M.-ANNE MICHAUD

IV Louis 1781—Kam. Roy Judith

MAURICE..M.-ANNE LANDRY—S-André.

V Joseph 1808-29 février Boucher Angélique
Olympe 1809-1 janvier; Angélique 1811-10 aiût; M.-Charlotte 1813-22 février.

V M.-Anne 1813 Lavoie Vincent
veuf de Charlotte Raymond—Riv-du-Loup

LOUIS—JUDITH ROY—Kam.

V Louis 1806-13 octobre Langlais Geneviève
Olivier 1815-29 mai; Bruno 1817-20 mars; David 1821-30 mai; Zoé 1822-16 juil.; Olive 1823-26 oct.; J.-David

1826-24 juin; Clémentine 1829-5 av.; Joseph 1831-4 juil.; M.-Louise 1833-15 janvier.

JOSEPH—M.-CATHERINE MIGNER

V Joseph 1803-14 janvier — Miville Archange

Jean-Frs. 1803; M.-Sophie 1806-24 janv.; Marie 1807-25 nov.; Théodore 1809-30 juin; Charles-Félix 1811-28 janv.; Jean-Frs. 1812-6 juil.; Pascal 1813-3 sept.; Odilon 1814-30 déc.; Pierre 1816-18 fév.; J.-Stanislas 1817-11 sept.; J.-Antoine 1819-24 janv.; Frs.-Xavier 1821-21 août; Bruno 1823-26 février; Adélaide 1828-20 sept.

V Catherine 1804 — Massé Joseph

V M.-Josephte 1841 — Tardif Amable
veuf de Louise Gagnon—T-Pistoles

JOSEPH—ARCHANGE MIVILLE

VI M.-Sophie 1828 — Lebrun Jean

VI M.-Osithe 1829 — Levêque Pierre

VI Joseph 1831-1 février — Bouchard Rébecca

M.-Sévérine 1831-19 déc.; Rébecca 1833-31 oct.; Jos.-Salomon 1834-7 déc.; M.-Rose 1836-13 fév.; M.-Philomène 1838-16 janvier; Jos.-Réal 1839-4 av.; M.-Arthémise 1840-28 oct.; Louis-Balthazar 1842-22 sept.; Ma-Philomène 1837-30 août; M.-Odile 1840-18 août.

VI Félix 1836-11 janvier — Bérubé Catherine

VI Théodore 1836-22 novembre — D'Auteuil M.-Liuise
veuve de Jean-B. Gagnon

Philomène 1837-30 août; M.-Odile 1840-18 août.

VI Pierre—S.-A. 1848-6 mars — Hudon M.-Angèle

LOUIS—GENEVIEVE LANGLAIS

VI M.-Amédée 1838 — Mignot Gédéon—Kam.

VI Angèle 1840 — Côté Louis-François—Riv.-du-Loup

JOSEPH—REBECCA BOUCHARD

VII Joseph-Salomon 1859-11 octobre — Richard Célina
M.-Célina 1860-16 sept.; Joseph-Amédée 1867-5 sept.

VII M.-Rose-de-Lima 1859 — Bérubé Pierre

VII Sévérine 1860 — Bouchard F.-X.—S-Pascal

VII Philomène 1863 — Dufour Adolphe—S-Arsène

Jean — Bégin Madeleine
Jean-B. 1767-19 février.

Jean 1804-6 février — St-Laurent Josephte
veuf de Catherine Lizotte—S.-A.
P.-Théodore 1815-20 fév.; Pierre 1820-11 juil.—S.-A.

Olivier 1829-7 janvier — Hudon Emérentienne
veuf d'Angèle Levêque—S-André.

Nazaire 1833-12 fév. — Dubé Séraphine
veuf de Marguerite Michaud—Cacouna

---

1 Sifroy — Rose Côté—S.-D.

2 Joseph 1879-24 fév. — Dubé Clémentine

---

1 Joseph — Flore Anctil—S.-D.

2 Edouard 1884-12 fév. — Lamarre M.-Alvine

Henri — Butler Mary-Ann
Joseph 1794-19 mai.

Joseph — Caron Anastasie
Anthyme 1810-13 avril.

Théotime O'Meara Salomée—S.-A.
Guillaume 1819-6 décembre.

Odilon Dionne Justine
Joseph-Odilon 1859-1 avril.

SOULARD

I JACQUES 1699-9 nov. M.-ANNE ST-PIERRE
fils de Jacques et de Catherine Messant, évêché de Poitiers.

II Sébastien 1743 Roy "Desj." Louise

Deuxième Mariage 1777—*S.-R.—Miville M.-Luce.*

III Alexis 1803-10 octobre Hudon M.-Madeleine
Sa mère Luce Miville.
M.-Esther 1804; M.-Justine 1808-26 ict.; Pierre-Antoine 1813-15 octobre.

SPAER (DESPAR) (SPIRE)

I JEAN, hongrois 1779-19 fév. PERIAR ANGELIQUE
M.-Catherine et Jean-Félix, légitimés.

II Jean-Félix 1787-22 oct. Bard M.-Judith
Jean-Félix 1788-6 av.; Félix 1789-12 août; Jean-Pierre 1791-28 juin; Jos.-Toussaint 1793-6 mai.

II Catherine 1789 Gagnon Prisque
veuf de Catherine Dionne—S.-A.

II Alexandre 1793-10 novembre Bard M.-Anastasie
Angélique 1794-24 mai; M.-Alexandrine 1796-6 av.; Joseph 1797-25 oct.; M.-Anastasie 1799-18 novembre.

ST-AMAND

Augustin Harvé Marguerite—S.-A.
Augustin 1819-7 déc.; Georges 1822-15 février.

---

1 Louis — M.-Louise Bonneau

2 Jos.-Louis 1823-10 fév. — Hudon Marie-Priscille
J.-Ludger 1823-28 oct.; Elizabeth 1824-2 oct.; Louis 1825-14 sept.; Bruno 1827-10 juin; Priscille 1828-9 oct.; François 1830-31 mai; Jean-B. 1831-24 juin; Étienne 1832-27 déc.; Jos.-Magloire 1834-6 juil.; Priscille 1835-1 sept.; M.-Basilice 1837-18 février

ST-JORRE (dit SERGERIE)

I LOUIS — JEANNE LeBUFFE
de Rocherre, diocèse d'Avranches, Basse-Normandie.

II Pierre 1751—S.-A. — Martin Marguerite-Ursule
Jean-B. 1760-11 oct.; Madeleine 1762-23 mars; Catherine 1767-12 mars; Isidore 1769-2 juil.; Joseph 1771-23 janvier.

Deuxième Mariage 1771—*S.-A.—Michaud M.-Louise.*
Louis 1772-26 août; Pascal 1776-4 avril.

III M.-Geneviève 1770 — Levêque Pierre

III M.-Ursule 1772 — Boucher Louis

III Pierre—Kam. 1781-20 août — Levêque M.-Modeste

Deuxième Mariage 1826-10 *avril—Paradis M.-Josephte.*
veuve de Jos. D'Anjou

III M.-Anne 1793 — Dubé Jean
veuf de 1o. Madeleine St-Pierre
2o. Madeleine Ouellet

Deuxième Mariage 1815—*Gagnon Pierre,*
veuf de Anne Lavoie

III M.-Madeleine, 1er mariage — Dubé Alexis

Deuxième Mariage 1801—*Bois Joachim—S.-A.*

III Paulin—Kam. — Deslauriers Luce
Henriette 1826-21 octobre.

PAULIN—LUCE DESLAURIERS

IV Michel, notaire 1837-24 oct. Blackdon Elizabeth
Michel-Alfred 1838-28 nov.; Josué-Elzéar 1840-5 oct.; M.-Elizabeth-Vrginie 1842-11 av.; Luce-Adèle 1844-10 av.; Jean-Achille 1846-27 nov.; M.-Elizabeth-Léa 1848-19 mars.

ST-LAURENT (LAURENT)

I PIERRE 1699—Ste F., I.-O. CONSTANCE GARINET fils d'Etienne et de Marguerite Viger, de St-Laurent, évêché de Périgueux.

II Pierre 1729—Rimouski Allard Marie-Rénée

III Paul 1772-20 janvier Gagnon M.-Rosalie
Marguerite 1773-14 janv.; M.-Exupère 1775-25 janv.; M.-Rose 1776-6 av.; Alexandre 1778-4 mars; Germain 1780-22 mai; M.-Judith 1782-13 août; M.-Louise 1784-28 av.; M.-Josephte 1785-2 mai; Paul 1787-13 fév.; Madeleine 1788-27 mars; Charlotte 1789-23 av.; M.-Isabelle 1790-2 janv.; Véronique 1792-9 nov.; Apolline 1794-18 oct.; M.-Apolline 1796-24 déc.

III Gabriel—Rimouski Després Marie ?
Paul 1771-15 octobre.

PAUL—M.-ROSALIE GAGNON

IV Marguerite 1797 Lebreton André—S.-A.

IV Catherine 1803 Pelletier Jean-Frs.
veuf de Françoise Cloutier

IV Josephte 1804 Sirois Jean
veuf de Catherine Lizotte

IV Germain 1806-21 janvier Gagnon Charlotte
Charlotte 1806-28 nov.; Catherine 1809-12 mai; Germain 1810-14 oct.; Marcelline 1812-30 juil.; Marguerite 1814-26 fév.; M.-Luce 1815-13 sept.; Emélie 1817-15 août; Jos.-Cyprien 1819-17 mars; Paul 1821-17

mars; Pierre-Bruno 1823-24 mai; Zacharie 1824-11 oct.; Régis 1830-20 mars.

IV Judith 1808 — Michaud Raphaël—Kam.

Deuxième Mariage 1818—*Levêque Jean-Frs.*

IV Véronique 1814 — Richard Aristobule veuf de Geneviève Guy

GERMAIN—CHARLOTTE GAGNON

V Charlotte 1826 — Plourde Edouard

V Emélie 1835 — Bouchard Hilaire—Riv.-du-Loup

V Catherine 1842 — Lemieux Henri—S.-A.

V Joseph 1848-25 janver — Levêque Ombéline

V Paul—Kam. — Raymond Marie

Paul 1844-18 déc.; M.-Rosalie 1846-8 juin; Germain 1848-7 juil.; François-Régis 1850-7 juil.; M.-Thais 1852 12 fév.; Joseph 1858-16 janv.; M.-Thais 1859-29 sept.; M.-Léontine 1863-19 av.; Adélaide 1864-3 juin; M.-Aimée 1865-16 nov.; J.-Octave 1868-4 oct.; M.-Emélie 1870-26 janvier.

PAUL—MARIE RAYMOND

VI M.-Aimée 1885 — Hudon Jean-B.

VI M.-Rosalie 1889 — Boucher Firmin veuf d'Adélaide Pelletier—S.-A.

VI M.-Alphonsine 1890 — Hudon Luc

VI Léa 1891 — Turgeon Louis

VI Marie 1899 — Richard Pierre

VI Octave—S.-P. — Ouellet Délina

M.-Alice 1895-6 oct.; Jos.-Paul-Octave 1897-19 fév.; Jos.-Chs.-Alfred 1898-15 av.; M.-Anna-Alphonsine 1900-20 avril.

VI Paul ? — Levêque Luce

M.-Lumina-Léontine 1870-27 janv.; Joseph-Arthur 1871 15 août; M.-Zélie 1873-19 mars; Pierre-Paul 1877-4 mai; Louis-Jos. 1879-6 juillet.

1	Pierre	Josephte Hudon
2	Eulalie 1820	Michaud François

1	Nicolas	Marie Faguet
2	M.-Anne 1689-8 janvier.	Pelletier Jean

STIBER

Philippe-Henri 1784-11 oct. Rochefort Marie
allemand, abjure le calvinisme.
M.-Félicité, légitimée; Philjppe-Henri 1785-19 déc.; François 1787-26 janv.; M.-Angélique 1788-10 juin.

ST-ONGE (PAYANT dit)

1	Joseph	Marie Souci—Kam.
2	Joseph 1824-23 fév.	Hudon Lucie
3	Jean-B.—S.-D.	Rossignol Ombéline
4	Ls-Philippe—M.-Carmel 1883-16 janv.	Plourde M.-Virginie
4	Napoléon—M-Carmel 1834-12 février	Plourde M.-Clara

1	Jean	Euphrosine Roy "Desj."—Kam.
2	Pierre 1825-18 octobre	Levêque Christine

Joseph Raymond Thérèse
Henriette 1825-9 oct.; Thomas 1827-4 fév.; M.-Adèle 1828-15 mars.

1	Paul-Pierre	Josephte Boucher—Kam.

2 Pierre 1840-20 juil. Corbn M.-Justine
Julie-Emma 1842-29 oct.; Georgina 1843-31 oct.; Clémentine 1847-5 nov.; Marie 1850-1 fév.; Pierre-Paul 1852-5 mars.

Jean-Marie Ouellet M.-Louise
M.-Victorienne 1842-17 septembre.

Edouard Raymond Emélie
M.-Georgina 1858-17 décembre.

ST-PIERRE (DESSAINT) (PETIT)[1]

I PIERRE 1679—Ste-Famille, I. O. GERBERT MARIE fils de Michel et de Françoise Engrand.

II M.-Anne 1699 Soulard Jacques

II M.-Madeleine 1701 Ancelin Philippe

II Isabelle 1710 Thiboutot Adrien

II Barbe 1711 Pelletier Charles
veuf de Thérèse Ouellet

II M.-Louise 1712 Gauvin Georges

II Pierre 1712-27 juil. Gagnon Marie

Deuxième Mariage 1727—*Islet—Leclerc Hélène*

II Ignace—1717 Pelletier Madeleine

II Alexandre 1728—Islet Chouinard Marie

---

1 On rencontre fréquemment St-Pierre Dessaint ou Dessaint dit St-Pierre et St-Pierre Petit ou Petit dit St-Pierre. A l'origine il paraît que deux familles ont eu comme surnom le nom du pays qu'elles avaient quitté : celle de Pierre St-Pierre et de Pierre Petit.

Pierre St-Pierre venait de Xaintes ou s'appelait déjà Pierre St-Pierre de Xaintes (Mgr Tanguay) et ses enfants se sont appelés St-Pierre de Xaintes comme on le voit au mariage de Pierre Charles ou St-Pierre dit Dessaint comme on le voit également aux mariages de Pierre II et d'Alexandre.

Pierre Petit venait de St-Pierre, diocèse d'Evreux, et il s'est appelé ici Petit dit St-Pierre.

Il semble que les autres familles St-Pierre et Petit n'ont pas eu ces surnoms.

IGNACE—MADELEINE PELLETIER

III Xaintes-Marie 1752—Islet Haut-Couturier M.-Angélique

ALEXANDRE—MARIE CHOUINARD—S.-R.

III Joseph 1757-2 février Saucier Madeleine

III Jean-Raphaël 1765—S.-A. Santerre Madeleine
M.-Angélique 1778-4 mars.

PIERRE—HELENE LECLERC—S.-R.

III Jean-Marie 1774-17 janvier Levêque M.-Catherine

XAINTES-MARIE—ANGELIQUE HAUT-COUTURIER

IV Pierre 1775-10 juil. Hudon Judith
veuve de Joseph Levêque
Geneviève 1776-22 av.; Marie 1777-4 déc.; Jean 1779-2 sept.; Jean-Marie 1781-3 sept.; Jean-B. 1782-20 sept.; Judith 1784-20 juil.; Jean-Vincent 1786-5 av.; Jean-Isaac 1787-27 av.; Pierre-Frs 1788-24 août; Augustin 1790-9 oct.; Joseph 1792-8 juil.; Jean-Firmin 1794-25 mai; Louis 1796-8 janvier.

Deuxième Mariage 1813-8 *novembre—Maurais M.-Victoire.*
Catherine 1815-26 avril

JEAN-RAPHAEL—MADELEINE SANTERRE—S.-A.

IV Joseph 1809-10 avril Levêque Julie
Georges 1815-20 fév.—S.-A.

PIERRE—JUDITH HUDON

V Jean-B. 1809-27 novembre Lizotte Charlotte
M.-Sophie 1810-26 déc.; Jean-B. 1813-21 fév.; Pierre-Thos. 1814-22 juil.; Joseph 1816-19 mai; Louis 1818-5 juil.; Frs.-Polycarpe 1820-2 mai.

V Judith 1809 Blier Jacques
veuf de Josephte Levêque—Kam.

JEAN-B.—CHARLOTTE LIZOTTE

VI Jean-B. 1832-24 janv. Bérubé Hélène
Charlotte 1834-5 mai; Frs.-Xavier 1835-3 déc.; Charlotte 1837-25 juin; Jean-B. 1838-18 août; Hélène-Caroline 1840-18 août; Philomène 1842-23 janv.; Joseph 1843-15 mai; Pierre-Thomas 1845-8 janv.; Hélène 1847-20 fév.; Louis-Paul 1848-19 juil.; M.-Célina 1850-25 juin.

VI Lucie 1832 Beaupré Pascal

VI Joseph—S.-D. 1851-25 fév. Bérubé Julie

Julien-Germain D'Anjou Angélique
Henri-Théodore 1766-1 avril.

Pierre Picard Rose
Nicolas 1784-7 av.; Catherine 1788-16 juil.

---

1 Alexandre M.-Catherine Dupont—S.-R.

2 Jean-Marie—Riv.-du-Loup 1803-21 fév. Hudon Josephte

Pierre-Benjamin Miville M.-Julie
Pierre 1804; Gorgonie 1805

Pierre St-Amand Angélique
Pierre 1805.

Cézaire Boucher Victoire—S.-A.
Cézaire 1806-31 octobre.

---

1 Jean-Marie Marguerite Bélanger

2 Hubert 1718-16 novembre Jean Emérence
Cyprien 1823-23 oct.; Joseph 1825-21 mars

---

1 Jean — Rose Ouellet

2 Geneviève 1819 — Thiboutot Joseph—S.-A.

---

1 Benoit — Josephte Levêque
Frs.-Xavier 1827-22 janvier.

2 Marie 1826 — Leclerc Léandre

---

1 Jean-B. — Catherine Santerre

2 Luce 1824 — Lavoie Edouard
veuve d'Augustin Pelletier

---

1 Joachim — Geneviève Leblanc—S-Jean P.-J.

2 Joachim 1830-26 octobre — Anctil Théotiste
veuve de Maurice Bossé

Jos.-Octave 1831-9 sept.; Joachim 1834-21 av.; M.-Adèle 1835-24 nov.; Justine 1837-24 août; Philomène 1839-11 juin.

Joachim — Ouellet Catherine
Magloire 1832-9 décembre.

Louis — Jean Suzanne
Louis 1845-27 septembre

Benoit 1847-2 février — Labissonière Eléonore
veuf de Brigitte Labrecque

---

1 Augustin — Hudon Josephte—S.-D.

2 Sophie 1862 — Dubé Nazaire
veuf de Vénérande Dubé

---

1 Calixte — Aglaé Bourgault—S-Aubert

2 Odilon 1895-19 fév. — Gagnon Philomène

---

1 Joseph — Victoria Poussard—Ste-Hélène

2 Napoléon 1899-4 juil. — Bonenfant Rose-Anna

---

1 François [1] — Charlotte Levêque
François-M. 1793-24 septembre.

2 François 1814-25 juil. — Bérubé M.-Charlotte
Ferdinand 1817-13 août; Frs.-Bruno 1819-23 sept.; M.-Louse 1825-14 mars.

---

1 Pierre — Judith Miville—S.-A.

2 Michel 1797-16 oct.; — Paradis M.-Victoire
M.-Victoire 1798-3 août.

3 Flavie 1832 — Boucher Etienne

Archange, veuve de Germain Souci 1799 — Dubé Noël veuf de Josephte Massé

Pierre — Bossé Françoise
Pierre 1819-7 juil.

---

1 Bénoni — M.-Victoire Caouette—Kam.

2 Jean-B. 1821-21 février — Jean M.-Euphrosine

Michel — Pelletier Salomée—S.-A.
Charles 1827-14 février.

---

1 Bénoni — M.-Victoire Dionne—Kam.

2 Pascal 1828-19 août — Eschenbach Thérèse veuve de Louis Massé

Pascal 1830- 9 juillet.

---

1 Ceux qui suivent s'appelaient plutôt St-Pierre Petit.

1 Germain — Marie Leblanc—S.-A.

2 Paul 1832-2 octobre — Levêque Victoire

Philomène 1837-25 mars; Arthémise 1842-25 janv.; Sara 1843-24 mai; Melvine 1845-18 mars; Jos.-Alphonse 1846-17 nov.; Jos.-Onésime 1849-13 août.

---

1 Cyriac — Miville Thècle—S.-D.

2 Emélie 1841 — Dumont Simon

---

1 Pierre — Françoise Bossé—Kam.

2 Norbert 1846-20 janv. — Gagnon Henriette

Joseph 1856-27 janvier.

Edouard — Tremblay Adéline

M.-Emélie 1849-3 nov.; Frs.-Didier 1851-28 juil.; M.-Virginie 1853-8 mars; Alphonsine-Anna 1854-29 août; Jos.-Auguste 1858-30 janvier.

---

1 François — Roy "Lauzier" Anastasie—S.-A.

2 Magloire 1853-14 juin — Lamarre Flore

SOUCI

I JEAN "dit Lavigne" 1670 — SAUVENIER JEANNE

fille de Jacques et d'Antoinette Babilotte, de Paris.

II M.-Anne 1689 — Lebel Jean

Deuxième Mariage 1704—*Bois Jacques.*

II Pierre 1699-13 janvier — Fouquereau Isabelle

II Marie-A. 1701-24 novembre — Pelletier Charles

PIERRE—ISABELLE FOUQUEREAU

III Pierre 1723-20 juil. — Michaud M.-Jeanne

III Joseph 1727—S.-A. Migner Madeleine

III François 1735—Islet Rousseau Claire

JOSEPH—MADELEINE MIGNER

IV Pierre 1763-17 janvier Levêque Charlotte
veuve de Pierre Bérubé

M.-Josephte 1763-18 nov.; Geneviève 1765-18 av.; Pierre 1766-5 oct.; Jean-Germain 1768-5 fév.; Prosper 1769 6 déc.; Théotiste 1774-13 août.

IV Prisque, 1er mariage 1766—Ile Verte Côté Catherine

Deuxième Mariage 1768—*Trois-Pistoles—Rioux Madeleine*

M.-Madeleine 1790-27 janvier.

PIERRE—MARIE-JEANNE MICHAUD

IV M.-Françoise 1744 Lamandais Joseph

IV Joseph-Frs. 1748—Kam. Dumont "Guérette" M.-Rose

Alexandre 1761-30 janv.; François 1762-26 août; Rosalie 1764-18 juin.

IV Pierre 1750—S.-A. Boucher Josephte

IV Genevève 1751 Bacelet Pierre
veuf de Geneviève Pelletier

IV M.-Reine 1752 Emond Louis

IV Charles-Frs. 1756—Kam. Paradis M.-Louise

Charles-Marie 1761-23 janvier.

FRANCOIS—CLAIRE ROUSSEAU

IV François-M. 1763—Kam. Naud-Labrie "Mignot" E.-J.

François 1764-18 av.; Germain 1766-6 janv.; Joseph-M. 1768-17 mars; J.-Charles 1770-26 oct.; Benjamin 1773-31 janv.; Ambroise 1774-7 déc.; Elizabeth 1777-8 nov.

IV M.-Claire 1785 Dionne Joseph
veuf de Marguerite Hudon

JOSEPH—M.-ROSE DUMONT

V Augustin 1777-8 avril — D'Anjou Geneviève
Augustin 1778-3 août; Geneviève 1780-13 mai; Jean-Alexandre 1782-30 nov.; Jean-Clément 1784-8 janv.; M.-Victoire 1785-25 mars; Jean-Marie 1786-20 oct.; Isidore 1788-13 avril.

V Madeleine 1795 — Hyard Jean—S-André

PIERRE—JOSEPHTE BOUCHER—S.-A.

V Charles 1781-22 octobre — Emond Cathèrine

CHARLES-FRS.—M.-LOUISE PARADIS—Kam.

V François—Bénoni 1788-24 nov. — Miville Véronique

V Marc-Antoine 1792—Kam. — Ouellet M.-Anne

PIERRE—CHARLOTTE LEVEQUE

V M.-Josephte 1790 — Bérubé Jean

V Geneviève 1791 — Laplante Joseph—Kam.

V Prosper 1800-27 oct. — Plourde Victoire
M.-Victoire 1802; Jos.-François 1803; Lucie 1804; Henri 1806; Angélique 1808-27 juin; Jean-B. 1811-30 juil.; Osithe 1812-12 nov.; M.-Angèle 1815-3 juil.

Deuxième Mariage 1822-15 *jullet—Lavoie M.-Anne.*

FRANCOIS-M.—ELIZABETH JUDITH LABRIE-NAUD

V Jean-B. 1797-16 octobre — Lavoie M.-Anne
M.-Françoise 1798-9 oct.; Jean-B. 1799-12 sept.; Frs.-Bénoni 1801-20 sept.; Adélaide et Sophie 1803; Priscille 1806-7 oct.; J.-Sévérin 1809-24 mai; François 1810-31 juil.; Joseph-Simplicien 1811-12 décembre; Germain 1813-3 mai; Stanislas 1815-13 déc.; Pascal 1816-31 juillet; Charles 1817-13 déc.; Rémi 1819-27 octobre; Thomas 1820-28 nov.; Eloi 1823-18 fév.; J.-Thomas 1824-16 novembre.

V Elizabeth 1811 — Emond François veuf d'Angélique Gagnon

V Charles 1804-13 février — Pelletier Céleste

AUGUSTIN—GENEVIEVE D'ANJOU—Cacouna

VI Jean-B.[1] 1811-11 novembre — Lamarre Charlotte
Jean-B. 1812-29 août; Georges 1814-3 août; Ls-Thomas 1817-10 février; Joseph; Olympe.

PROSPER—VICTOIRE PLOURDE

VI Victoire 1827 — Levêque Hilaire

JEAN-B.—M.-ANNE LAVOIE

VI Priscille 1835 — Beaupré Frs.-Régis Michaud—209

VI Jean-B. — Gagnon Priscille
Jean-B. 1834-22 déc.; Joseph 1836-25 av.; Cyprien 1837-2 août; Georgina 1839-10 juil.; Philomène 1840-14 nov.

VI Marie 1839 — Lebel Jean-B.—Cacouna veuf de Josephte Emond

VI Germain—S.-D. 1847-21 septembre. — Levêque Henriette

MARC-ANTOINE—M.-ANNE OUELLET—Kam.

VI Jean 1826-18 avril — Paradis M.-Hélène

VI Marc-Antoine 1815—Kam. — Lavoie Marie

JEAN-B.—CHARLOTTE LAMARRE—S.-D.

VII Joseph—S-Pascal — Rossignol M.

VII Olympe—S.-D. — Lamarre Pierre

---

1 Il est l'aïeul de M. l'abbé A. Bouillon, curé du Lac au Saumon dans Rimouski.

MARC-ANTOINE—MARIE LAVOIE—Kam.

VII Damase—S-André — Laforest Céleste

VII Hyacinthe—S-André — Ouellet M.

JOSEPH—M.-ROSSIGNOL—S-Philippe.

VIII Marie—S-Philippe — Dionne Dieudonné

VIII Marie-A.—S-Philippe — Levêque Jean-B.—S.-P.

VIII Mathilda—S-Philippe — Dionne Alphonse

VIII Georges—S-Pascal — Landry M.

VIII Louis—S.-P. — Desgagners M.-Luce

DAMASE—CELESTE LAFOREST—S-André

VIII Joseph—Kam. — Moreau Arthémise
Jean-B. et Damase; Euphémie; M.-Anne; Joséphine; Ernest; Alma;—S.-Alexandre.

VIII Théophile—S-Antonin — Chouinard M.

VIII Achille—S-Alexandre — Miville Deschènes Emélie
Damase; Joseph; Louis-Philippe; Bernadette; Anne-Marie; Charles-Antoine; Paul-Étienne; Gérard en 1908 à S-Alexandre.

HYACINTHE—M.-OUELLET—S-Alexandre

VIII Didier—S-Alexandre — Ouellet Emma

IX Arthur, fils du précédent, 1906—S-Pascal — Leclerc D.
Jos.-Albert en 1907 à S-Alexandre.

Jean-François — Dubé M.-Josephte—S.-A.
Clément 1785-13 sept.; Théotiste 1794-14 octobre.

Alexandre — Raymond Catherine

Les cinq abbés TETU
fils du Docteur L. Têtu

Alexandre 1788-25 av.; Augustin 1789-1 août; Victoire 1792-11 juil.; M.-Rose 1793-17 déc.; Angélique 1795-17 mai.

Jean Levêque Madeleine
Claude 1805.

Pierre Harvé Marie-M.—S.-A.
Louis 1815-8 mars; Thomas 1818-5 mai.

Henri Lizotte Madeleine—S.-A.
Jean-Pierre 1816-30 janvier.

1 André M.-Josephte Roy—S-André

2 Raphael 1818-27 oct. Langlais M.-Florence

2 Olivier 1829-20 octobre. Bérubé Charlotte

---

1 Michel Catherine Paradis—S-André

2 M.-Barville 1826 Bérubé Hyacinthe

Joseph Levêque Marguerite
Marguerite 1832-17 mars.

Henri Febvre "Lallemand" Osithe—S.-A.
Elizabeth 1833-7 janv.; Victoire 1834-26 février.

Barthélémi Migner Henriette
Radégonde 1833-25 août; Sophie 1836-27 septembre.

Michel 1834-10 février Sanfaçon Emélie
veuf de Sénobie Dancosse—S-Pascal

Emérence Ouellet

1 Prosper
Clarisse 1835-10 septembre.

Deuxième Mariage 1866-30 *janvier—Levêque Marie, veuve de Joseph Mignot-Labrie*

2 Juste 1865-24 oct. — Dionne Georgina

Jos.-Albert 1873-8 janv.; Jos.-Irénée 1874-27 nov.; Jos.-E.-Albert 1876-20 janv.; Jean-B.-Omer 1878-7 janv.; M.-Anna-Georgina 1879-1 juin; M.-Eugénie 1881-9 av. Jos.-Lionel 1882-22 août; F.-X.-Honorius 1884-22 fév.

3 M.-Louise 1892 — Bossé Guillaume

André 1846-17 novembre — Blanchette Virginie
veuf d'Angélique Bérubé—S.-A.
Théophile 1848-14 avril.

---

1 Thomas — Olympe Colin—S.-A.

2 André 1872-30 juil. — Labissonnière M.-Célanire

Grégoire — Roy "Desj." Hélène
M.-Julie-Géraldine 1882-12 juin.

SOUTHERON

Southeron Mary, épouse de Joseph Lizotte—S-Roch, baptisée le 24 juillet 1832.

TAILLON (MICHEL dit)

I OLIVIER 1671—Chateau Richer — M. CAUCHON

II Joseph-Michel 1708-26 nov. — Lebel M.-Anne

III M.-Anne 1736 — Bouchard Jean

---

1 Joseph — Josephte Lavoie

2 Josephte 1773 — Albert Etienne—Kam.

TALBOT (dit GERVAIS)

1 Jean-Damien — Angélique Richard—Kam.

2 François 1793-4 novembre Miville M.-Euphrosine

TALON (LEBOURDELAIS)

Etienne 1698-11 octobre Lavergne Jeanne
fils de Simon et de Jeanne Murat, Bordeaux.

TASCHEREAU

1 Louis-Achille M.-Hélène Taschereau—Ste-Marie

2 Louis-Georges 1894-3 novembre Letellier Adèle

TARDIF

I OLIVIER "Le" 1648—Québec BARBE AYMART
de St-Briage, en Bretagne.

II Guillaume "Le" 1687—L'Ange-Gardien Gaudin Marguerite

III Charles 1716—L'Ange-Gardien Leroy Geneviève "P."

IV Charles-Frs. 1752—Kam. Ouellet M.-Anne

IV Etienne 1764—Kam. Nadeau Catherine

CHARLES—M.-ANNE OUELLET—Kam.

V Antoine 1780-31 juil. Miville M.-Ursule

ETIENNE—CATHERINE NADEAU—Kam.

V Alexandre—Kam. Sirois Catherine

ALEXANDRE—CATHERINE SIROIS—Kam.

VI Alexandre 1827-30 juil. Boucher Mathilde

VII Célanire 1854 Raymond Jean-B.—S-Pascal
fille du précédent.

Joseph-Raphaël Lavoie Marie
Charles-François 1800-23 juil.

---

1 Bénoni — Anastasie Levasseur—Kam.

2 Alexandre 1827-22 oct. — Plourde Eléonore

2 Théophile 1829-24 février — Levêque M.-Hortense

3 Hermine 1851 — Caron Joseph
fille du précédent.

---

1 Amable — Louise Gagnon—Trois-Pistoles

2 Gédéon 1832-3 septembre — Hudon Angèle

Deuxième Mariage d'Amable 1841-27 *juillet—Sirois "Dup." Marie-Josephte.*

Joseph 1832-7 août — Gagnon Domitille
veuf de Madeleine Dumont "Quéret".

---

1 Hilaire — Luce Hudon—S-Pascal

2 Charles 1870-2 mai — Madore Flavie
Marie-C.-Antonia 1874-6 janvier.

---

1 Jules — Hermine Dumont—S-André

2 Georges 1891-9 février — Plourde Gorgonie

TERRIEN

Pierre — Gagnon Louise
Jean-Marie 1817-19 octobre.

Jean-B. — Terrien Angélique
Jean-B. 1828-21 janvier.

TETU

I FELIX[1] 1768—S-Thomas VALLEE M.-MADELEINE[2]

---

1 Fils de Grégoire et de Jérôme Labranche, de Yvignac, diocèse de St-Malo, Bretagne.

2 Veuve de Louis Bélanger.

II François 1793-2 juil. Bonenfant Charlotte
Jean-François 1795-8 juin ; Jos.-Félix 1797-19 mars.

III Charles-Hilaire Paquet M.-Thérèse
Louis-Frs.-Charles 1828-7 janvier ; David-Hilaire 1829-15 déc. ; Eusèbe-Timoléon 1831-15 mai ;M.-Justine 1833-17 mai ; Louis-Vital 1835-25 février.

Deuxième Mariage—O'Brien Elizabeth.

Hilaire-Eugène 1838-2 août ; Jérémie-Montézuma 1839-12 oct. ; M.-Stella-Augustine 1841-21 mai ; M.-Athais 1843-11 mai ; M.-Aimée-Ernestine 1844-15 juil. ; M.-Blanche 1846-13 juin ; M.-Aimée-Emélie-Hermance 1847 25 juil.

III Ludger, *médecin*—S.-A. Dionne Clémentine
Frs.-A.-Ludger 1847-19 oct. ; Louis-David-Henri 1849-25 oct. ; Jean-Baptiste-Luc 1851-17 janvier ; M.-Louis-Olivier 1852-25 av. ; M.-Eugénie-F. 1853-3 juil. ;M.-Herminie 1854-3 novembre ; M.-Clémentine 1857-5 juin ; M.-Alphonse 1858-10 octobre ; François-Etienne 1859-7 décembre ; Joseph-Alfred-François 1861-8 juil. ; Jos.-Georges-Eugène 1863-24 av. ; M.-Catherine-Alice 1865-11 fév. ; Jos.-Adrien 1868-25 janvier [1]

CHARLES-HILAIRE—M.-THERESE PAQUET

IV M.-Justine 1854 Langevin Hector—Québec

CHARLES-HILAIRE ci-dessus—ELIZABETH O'BRIEN

IV M.-Stella-Augustine 1863 Bertrand Narcisse—Ile Verte

THERRIAULT

I PAUL, *acadien* ? ANNE HEBERT, *acadienne*

II M.-Josephte 1765 Levêque Pierre

Deuxième Mariage 1768—*Santerre Bernard.*

1 Famille de Monseigneur D. H. Têtu et des quatre abbés Têtu, ses frères.

II Pierre 1766-20 janvier — Gauvin Louise
Pierre-Paul 1767-4 mai; Etienne 1768-2 avril; M.-Josephte 1769-25 juillet.

II Jean 1769-9 janvier — Bérubé M.-Josephte
Jean-B. 1770-3 mars; Madeleine 1771-17 sept.; Vincent 1774-27 av.; Joseph 1776-25 juin; M.-Josephte 1779-19 sept.; Théotiste 1781-27 nov.; Joseph 1784-19 fév.; François 1786-5 janvier; Henri 1788-3 sept.; Gabriel 1792-20 juil.

II Marie-Anne 1769 — Richard Jean-B.

II Paul—Kam. 1776-15 janvier — Bérubé Geneviève

JEAN—JOSEPHTE BERUBE

III Jean 1794-27 oct. — Plourde M.-Charlotte
Jean 1795-16 septembre; Jean-B. 1796-11 novembre.

III Pierre 1801—S.-A. — Gagnon Elizabeth "Alexandre"
Pierre 1802; Olivier 1804; Jean 1806-28 juil.; M.-Louise 1808-4 juil.; Germain 1810-7 av.; Marie 1812-14 juin; Bernard 1814-30 mars; Jean-Narcisse 1815-18 déc.; Paul 1821-3 juin.

Deuxième Mariage 1850-14 *mai—Gauvin Henriette.*

III Josephte 1803 — Sanfaçon Jean-Nicolas

III Vincent 1805-7 oct. — Miville Euphrosine
Jean-B. 1811-15 août; J.-Thomas 1813-6 mai; J.-Bernard; 1816-12 janvier; Mathilde 1817-26 mai; Bruno 1820-26 octobre; J.-Didace 1823-17 juin.

III Madeleine 1819 — Hudon Frs.-Firmin

PAUL—GENEVIEVE BERUBE—Kam.

III Théotiste 1811 — Bouchard François
veuf de Madeleine Picard—S.-A.

JEAN—CHARLOTTE PLOURDE

IV Jean 1822-29 octobre. — Gagnon Louise

M.-Louise 1823-24 mai; Jean 1824-5 av.; Henri 1825-25 av.; Georges 1826-28 août; Jean-Romuald 1828-7 fév.; Jean-Stanislas 1829-1 déc.; Victor 1831-30 juil.; Pierre 1833-16 janvier; Olivier 1835-8 mars; Joseph 1836-17 déc.; Paul-Stanislas 1839-26 mai; M.-Louise 1842-14 nov.; Paul 1844-20 juin; M.-Virginie 1846-30 août.

PIERRE—ELIZABETH GAGNON

IV Pierre 1822-23 septembre — Plourde Angélique

Pierre 1823-12 août; Sophie 1824-19 août; Pierre 1826-25 oct.; Séraphine 1828-2 août; Zacharie 1830-1 juin; Paul-David 1832-8 fév.; Angélique 1833-10 sept.; Théotiste 1834-19 déc.; Ombéline 1837-14 fév.; Amédée 1838 19 juin.

IV Paul 1845-9 janvier — Mivllle Justine

IV Ádéline 1848 — Guy Stanislas

VINCENT—EUPHROSINE MIVILLE

IV Jean-B. 1835-3 octobre — Lamarre Ombéline

Jean-Nicaise 1836-29 août; Philomène-Ombéline 1837-21 novembre; Philomène 1839-24 août; Jean-B. 1841-26 novembre.

IV Mathilde 1835 — Bérubé Cyrille

PIERRE—ANGELIQUE PLOURDE

V Pierre 1849-29 mai — Gagnon Esther

Jos.-Michel 1852-28 jtnvier.

V Sophie 1853 — Gagnon Pierre

---

1 Pierre — Louise Gagnon

2 Marie 1829 — Ouellet Benoit

2 Germain 1830-20 sept. — Lebrun Charlotte

Germain 1831-9 sept.; Ls-David 1834-28 janv.; Alphon-

se 1838-28 janv.; M.-Sara 1840-21 sept.; Paul 1844-8 déc.

Deuxième Mariage 1847-2 *février—Ouellet Marthe.*

Troisième Mariage 1862-28 *juil.—Ouellet Julie, veuve de Pierre Côté*

---

1 Joseph-Chs — Agnès Cormier, *acadiens*

2 Charles 1793-21 octobre — Blondeau M.-Anne—Kam.

3 Apolline 1821 — Plourde Pierre

---

1 Paul, 1er mariage — Françoise Dancosse—Kam.

2 Pierre 1817-17 février — Dionne Angèle

3 Jean-Pierre 1862-14 janvier — Levêque Philomène

---

1 *Paul ci-dessus deuxième mariage* 1801-12 *janv.—Rousseau T.*

2 Paul—St-Pascal 1829-24 novembre — Bossé M.-Victoire

---

1 Antoine — Madeleine Dionne

2 Madeleine 1824 — Santerre Alexandre—Kam.

Vincent — Bérubé Isabelle

Victor 1831-24 fév.; Cléophas 1833-9 mars; Frs.-Xavier 1835-2 mars; Joseph 1837-7 av.; Jean-B. 1839-23 juin; M.-Salberge 1840-13 décembre.

---

1 Joseph — Rose Michaud—S-Pascal

2 Lambert 1834-30 septembre — Lebrun Emilie

Joseph-M. 1837-19 sept. — Hudon Constance
veuf de Euphrosine Paradis—S-Pascal

Jean — Caron Arthémise
M.-Louise 1858-28 février.

---

1 Jean — Josephte Gagnon

2 Joseph 1871-16 août — Pelletier Henriette veuve de Jean-Pierre Massé

Jos.-Pantaléon 1873-5 janvier ; Jos.-Henri-Stanislas 1877 30 avril.

THIBAULT

1 Pierre [1] 1700—Chateau Richer — Agnès Gravel—S-Valier

2 Angélique 1746 — Bérubé Joseph

Deuxième Mariage 1768—*Gauvin Etienne, veuf de Marie Levêque.*

1 Jean-Frs. — Geneviève Cloutier—Islet

2 Michel-Julien 1762—Islet — Lemieux Geneviève Judith

2 Marie 1788 — Boucher Isidore

3 Charles 1796-3 octobre — Plourde M.-Madeleine

Madeleine 1797-20 juil. ; J.-Charles 1798-8 nov. ; François 1800-21 av. ; Marguerite 1801-11 juil. ; Jean-Vicent 1803.

---

1 François — Madeleine Lavoie—Kam.

M.-Julie 1816-10 septembre.

2 Léocadie 1839 — Lebel Antoine

2 Jean-B. 1840-18 fév. — Gagnon M.-Henriette

3 Célina 1866 — Leclerc Louis—Kam.

---

1 Barthélémi — Marie Labbé—S-André

---

1 Petit fils de Guillaume qui était fils de Nicolas, de Rouen et marié à Québec avec Madeleine François, en 1655.

2 Barthélémi—S.-A. 1849-1 mai — Pelletier Emélie

2 Thomas—S-Pascal 1864-1 fév. — Ouellet Eulalie
Jean-Thomas-Vincent 1865-30 août.

Henri — Mignot-Labrie Sara
M.-Rose-de-Lima 1859-24 janvier.

---

1 Barthélémi — Monique Pelletier—S.-A.

2 Félix — Anastasie Nadeau—S-Philippe

3 Pierre-Célestin 1871-14 fév. — Guignard Célina

---

1 Firmin — Hortense Levêque—S.-D.

2 Jean-B. 1881-21 novembre — Meunier Rosalie

THIBOUTOT

I JACQUES 1675 — MARIE BOUCHER
fils de Jacques et de Marie Carrel, de Rouen.

II M.-Anne 1708 — Pelletier Noël

Deuxième Mariage 1713—*Sirois François*

II Adrien 1710-12 novembre — St-Pierre Isabelle

II Pierre 1717—Lévis — Dussault Anne

PIERRE—ANNE DUSSAULT

III Alexis 1751—S.-A. — Pelletier Reine

IV Jean-Bénoni 1777-10 fév. — Levêque Brigitte
fils du précédent.

1 Joseph — Josephte Pelletier—S.-R.

2 Joseph 1806-4 août — Hudon M.-Salomée

---

1 Pierre — Modeste Chouinard—S.-A

2 François 1816-26 fév. Levêque Brigitte

3 Isaïe 1838-30 juin Dionne Rosalie

---

1 Jean-Réné Charlotte St-Pierre—S.-A.
Urbain 1801-4 septembre.

2 Joseph 1819-5 juil. St-Pierre Geneviève
Joseph 1822-10 mai; Euphémie 1823-18 août; Louis 1825-19 nov.; Michel 1828-4 août; Virginie 1830-7 sept.; David 1833-27 janv.; Domine 1835-16 juillet.

2 Félicité 1832 Madore-Laplante Nazaire

---

1 Jean-Pierre Marie St-Pierre "Dess."
Auguste 1839-15 janvier.

2 Joseph 1862-11 août Émond Georgina

Deuxième Mariage 1868-7 *septembre—Pelletier Adèle*
Joseph-Georges 1869-18 juil.

Benjamin Courcy Marcelline—S.-A.
Pierre-Olivier 1816-27 janv.; Charlotte 1820-7 sept.; Jean-Basile 1826-4 janv.; Anastasie 1827-20 juin.

Noël Thiboutot Reine—S.-A.
M.-Théophile 1814-26 janvier.

Christine 1828 Bérubé Nazaire—S.-A.
veuve de Marcel Levêque.

---

1 Alexis Louise Courcy

2 Marguerite 1848 Leclerc Frs.-Xavier

Julie 1869 Levêque François
veuve d'Ovide Bouchard.

THIVIERGE

1 Jean — Josephte Lepage —Bécancourt

2 Jean 1832-21 février — Gagnon Euphémie
Jean-David 1833-11 oct.; Magloire 1835-20 av.; Victoire 1848-23 août.

TOUSSIGNANT

1 Pierre — Sophie Labarre—Drummondville

2 Geo.-Olivier 1873-22 avril — Gagnon Marie
Jos.-Hector 1874-14 juin; Jos.-Geo.-Stanislas 1875-18 novembre.

TREMBLAY

I PIERRE 1657—Québec — ACHON OZANNE
fils de Gilbert et de Jeanne Coignet de Randonnay, évêché de Chartres, au Perche.

II Pierre 1685—Ange-Gardien — Roussin Marie

II Michel 1686—Baie-St-Paul — Bouchard Geneviève

PIERRE—MA*RIE ROUSSIN*

III Joseph 1732—Baie St-Paul — Gonthier Geneviève

III Nicolas 1724—Baie St-Paul — Simard Louise

MICHEL—GENEVIEVE BOUCHARD

III Joseph 1727 ? — Bouchard Agnès

NICOLAS—LOUISE SIMARD

IV Basile 1752—Eboulements — Terrien Françoise

JOSEPH—AGNES BOUCHARD

IV Joseph 1750—Baie St-Paul — Lavoie M.-Victoire

JOSEPH—GENEVIEVE GONTHIER

IV Jean 1767-23 fév. Boucher M.-Madeleine
Jean-B. 1771-23 janvier.

JOSEPH—VICTOIRE LAVOIE

V François 1785-27 juil. Ouellet M.-Catherine

BASILE—FRANCOISE TERRIEN

V Jean 1777—Eboulements Balard Marguerite
Jean 1783-10 septembre; Jean-Frs. 1785-2 avril.

V Louis 1783-11 novembre Plourde Catherine

---

1 Jean-B. Catherine Deslauriers—Kam.

2 Marcelline 1831 Joubert Benjamin
veuf de Florence Giffard

---

1 William M.-Anne Girard—Chicoutimi

2 William 1890-27 mai Casgrain Augustine

TURCOTTE

Simon 1831-11 janvier Lavoie M.-Nathalie
veuf de Domitille Larrivée—TroisPistoles.

---

1 Gabriel M. Martel—Trois-Pistoles

2 Jean-B. 1831-1 fév. Bossé M.-Amédée

TURGEON

1 François Josephte Dubé—S-Pascal

2 François 1860-10 janvier Gagnon M.-Philomène
—François-Odilon 1861-7 fév.; Louis-Arthur 1862-1 oct.; M.-Eliza 1864-15 oct.; Euclides-Ivanoë 1867-16 juin;

Rosalie-Eliza 1869-1 août; Pierre 1871-12 déc.; Rose-Anna; Joseph-Alphonse 1881-7 août.

2 Joseph 1871-22 août — Dubé Malvina
veuf de Délima Lacombe—S-Philippe.

FRANCOIS—PHILOMENE GAGNON

3 François 1882-20 février — Gagnon Marie
Ls-Joseph-François 1882-26 nov.; Jos.-Eloi-Victorien 1884-20 sept.; M.-Exilda-Alfréda 1886-4 juin; Jos.-Léon Hector 1887-27 mai; M.-Anna-Alfréda 1889-16 août; M. Amélia 1891-1 sept.; Jos.-Télesphore 1893-6 août; Jos.-Arthur-Euclides 1896-16 janvier.

3 Eliza 1885 — Levêque Jean-B.

3 Euclides 1886-24 novembre — Mignot "Lab." Eugénie
Jos.-Euclides 1887-21 sept.; Jos.-A.-Hector 1889-26 juil.; M.-Eugénie-Albertine 1891-11 juil.; Jos.-Esdras-Uldéric 1893-25 juin; M.-Blanche 1895-9 janvier; Jos.-Arthur-Oliva 1896-15 déc.; M.-Alb.-Gabrielle 1898-12 sept.; Joseph-Sirice-Avila 1900-10 juil.

3 Louis 1891-2 février — St-Laurent M.-Léa

3 Rose-Anna 1896 — Gagnon François

3 Pierre 1897-13 juil. — Gagnon Clara
M.-Elise-Bernadette 1899-28 mai; Jos.-Pierre 1900-24 juin.

---

1 Etienne — Thècle Côté "Beaumont"

2 Josephte 1814 — Dubé Abraham
veuf de Félicité Grenet

---

1 Antoine — Catherine Gagnon

2 Ferréol 1828-23 juil. — Levêque Angèle

---

1 Pierre — Julie Simoneau—Québec

2 Pierre-Louis 1891-21 janvier — Boucher M.-Hermine

VAILLLANCOURT

I ROBERT 1668 de l'évéché de Rouen. — FRANCOISE GOBEIL

II Robert 1704—St-Thomas — Destroismaisons Geneviève

III Joseph 1733—Islet — Martin Thérèse

IV Joseph—S.-A. 1753-8 janvier — Rochefort M.-Reine

IV Ignace—Kam. 1792-9 juil. veuf d'Elizabeth Paradis. — Levêque M.-Catherine

---

1 Alexis — Marie Levêque
Mathilde 1815-12 octobre

2 Jean 1831-1 fév. — Levêque Julie
Marcel 1832-9 janv.; Thomas 1833-5 mars; Mathilde 1834-4 juil.; Marie 1836-4 mars; Jean-B. 1837-23 nov.; Flavie 1839-13 mai; Martial 1841-28 mai; J.-Luc 1842-11 nov.; M.-Onésime 1844-16 fév.; J.-Charles 1848-11 mars; M.-Célina 1850-4 oct.; Virginie 1852-31 octobre.

---

1 Louis — Marie Michaud—Kam.

2 Etienne 1830-23 fév. — Roussel Hélène
Nazaire 1830-28 oct.; Bruno 1832-23 mars; Léandre 1835 29 mai; M.-Céleste 1837-19 nov.; Marie 1842-29 nov.

3 Nazaire 1854-16 mai — Bélanger Emélie
Emélie 1856-26 mai; Vitaline 1857-31 août; M.-Victoire 1859-6 janv.; M.-Claudia 1863-24 mai; Pierre-Nazaire 1865-21 oct.; Jos.-Samuel 1868-2 février.

Deuxième Mariage 1871-22 *mai—Bélanger Cécile.*
M.-Caroline 1872-11 juin; M.-Henriette-Cécile 1874-3 fév.; M.-Rosalie 1875-2 déc.; M.-Rosalie-Caroline 1879 15 janvier.

4 M.-Rosalie 1900 — Roy "Desj." Joseph—M-Carmel

Joseph—S.-A. "dit" 1794-2 juin Lebreton M.-Josephte Joseph 1795-16 février—S.-A.

VALLEE (Voir LAVALLEE)

I PIERRE 1665—Québec THERESE LEBLANC
fils de Pierre et de Madeleine Dumesnil, de St-Jean, diocèse de Rouen.

Miville Charles

II Marthe 1702

Alexis Vallée Agathe—Ste-Anne-des-Monts M.-Anne 1793-11 août; Louis 1796-7 septembre.

VALLIERE

1 Jean-Philippe M.-Anne Boulé—Ste-Marie, Beauce

2 Jean-Philippe 1786-24 juil. Garon Madeleine-Salomée

VANDRY

1 Joseph Mathilda Tremblay—Québec

2 Joseph-Ulric 1881-30 juin Fraser M.-Luce-Caroline

VENNE (VOYNE)

Philippe Turenne Marie
Marie-Madeleine

VENNER

Théophile-Réal-Agésilas, médecin, veuf de M.-Léa d'Estimauville—Québec 1891-5 mai Letellier M.-Rose-Elmina, veuve de Rod.-Ed. O'Connor.

VERRET

1 Ambroise Marie Grondin
François 1796-27 juil.; Jean-Frs. 1798-12 fév.; Antoine 1799-10 juillet.

2 Bénoni 1824-3 novembre — Bérubé Marie
Basilice 1825-17 déc.; Théodule 1827-1 juil.; Sophie 1829 22 janvier; Marguerite 1830-28 septembre.

Jean-B. — Sasseville Louise—S.-A.
François 1817-25 janvier.

VEZINA

Michel — Lebrun Geneviève
Louis 1821-14 juillet.

VOYER

I JACQUES 1683—Québec — JEANNE ROUTIER
fils de François et de Mathurine Chauvet, de St-Laurent d'Aubigny, Poitou.

II François-M. 1739—Lorette — Gauvin M.-Anne

III Etienne 1760 — Dupont Madeleine-Angélique

IV Jean-B. 1795-5 octobre — Dumais M.-Louise
Angélique 1796-2 juil.; M.-Louise 1801-4 avril.

IV Réné 1797-20 fév.; — Boulé M.-Josephte
Réné 1797-5 novembre; M.-Josephte 1799-7 août.

JEAN-B.—M.-LOUISE DUMAIS

V Louis—S.-R. — Pelletier Eléonore

VI Louis—S-Alexandre — Bélanger Joséphine
Louis; Antono; Ludger[1]; Georges, etc.

Deuxième Mariage—N.-D.-du-Portage—Marquis Célanire.

VII Louis—S-André — Garneau M.-Dorilda
Edgar; Rosario; Armand; Jean-Chs.; Ls-Philippe.

Réné — Pelletier Victoire
M.-Victoire 1817-1 fév.; Félicité 1820-7 septembre.

---

1 Prêtre, à St-Louis Mo. en 1908.

WATER

Michel Duval Judith
Guillaume 1803; Jean 1805.

WILLIAM

Joseph St-Pierre Geneviève
Marie-des-Anges et Marie-Julie 1808-18 septembre.

WILSON

Thomas McClosky Marguerite
M.-Anne 1838-5 janvier; Patrice 1840-3 janvier.

Thomas Boyle Marguerite
Marguerite 1841-28 novembre.

William, instituteur, veuf de Marie Yamble—S.-D., 1846 28 juil. Boucher Virginie
Samuel-Thos. 1848-25 février—S.-D.

WISS

Frs.-Samuel-Frédéric, *arpenteur* Bèze Catherine
Philippe-Frs.-Frédéric 1819; Cécile 1820-22 novembre.

WRIGHT

1 WILLIAM ELIZABETH WILLIAMS—Londres

2 William 1835-2 mars Levêque M.-Louise
Virginie 1835-13 déc.; J.-Côme 1838-24 juin; Guillaume 1840-15 juillet; Noël-Octave 1841-13 déc.; Nazaire 1844 7 av.; Luc 1846-27 mars; Louis-Georges 1847-17 juillet.

2 Richard 1839-16 av. Levêque Emilienne-Julie
Sara-Emélie 1839; M.-Adèle 1840; J.-B.-Magloire 1842.

GUILLAUME—LOUISE LEVEQUE

3 Virginie 1855 — Madore Hilaire

3 Côme — Levêque Flavie

Côme 1859-15 sept.; Guillaume 1861-27 av.; Joseph 1863 3 sept.; Charles-Elzéar 1864-25 juil.; Flavie 1866-10 av.; Joseph 1868-27 oct.; Jos.-Alphonse 1870-21 déc.; Pierre Etienne 1872-1 août; Jos.-Télesphore-Alphonse 1876-23 octobre.

3 Guillaume 1862-14 janvier — Kockland Marie

M.-Eugénie 1864-11 juin; Guillaume 1865-26 octobre.

3 Noël ? — Bouchard Marie

Jules 1862-30 mai; Noël-Thomas 1865-7 nov.; Jos.-Elizée 1867-16 septembre; Jos.-Pierre-Ludger 1872-6 août; Georges-Guillaume 1876-10 juin; Jos.-Frs.-Xavier 1877-16 janvier.

3 Luc—S.-A. — Boucher Martine

M.-Joséphine-Amanda 1872-21 oct.; M.-Ernestine 1874-21 juin

Côme — Boucher Césarée

M.-Anna-Ernestine 1880-14 sept.; M.-Césarée-H. 1881-21 oct.; Jos.-Guillaume 1883-26 fév.; Jos.-Laurent 1884-14 août; Jos.-Aug.-Lucien 1887-4 janvier.

TABLE DES MATIERES

A

PAGE

Introduction par M. l'abbé A. Têtu I
Les Familles XLI
Comment se servir de cet ouvrage XLII
Médecins, notaires, avocats, prêtres, etc LI
Corrections et additions LV

PARTIE GENEALOGIQUE

Albert 1
Alexandre 2
Allard, Alard 1
Allemand (Febvre) 3
Amyot 3
Anctil dit St-Jean 3
Arcouet 7
Arbour 7
Ancelin (Asselin) 7
Arton et Harton ..... 7 et 289
Aubert 7
Aubut 8
Aumont 11
Autin, Hautin 290
Ayot, Hayot, Ayotte 1

B

Babin 11
Bacelet, Bachelet, Casista 11
Banville 12
Bail 12
Bard (Jembarde) Jeanbart 13
Beaudet (Boudet) 15
Beaudin 15
Beaulieu 15
Beaupré 16
Béchard 19
Bédard 19
Bégin 19
Bélanger 20
Belleau 25

Benoit 25
Bernard 25
Bergereau 25
Bergeron 26
Bernier 26
Bertrand 27
Bérubé 27
Besançon 58
Bisson et Brisson ..... 58 et 97
Blackdon 58
Blain 58
Blais 59
Blanchet 59
Blier 60
Blondeau dit Verbois..... 60
Blymé 61
Bois 61
Boisbriand 62
Boivin 62
Bonenfant 62
Bonneau 68
Bonnin 68
Bossé 68
Boissinot 70
Bouchard 71
Boucher 77
Boulet 96
Boutillier 96
Boutin 96
Bradley 97
Brassard 97
Breton Le .....97 et 377
Breton Elie dit..... 97
Brisson (Buisson)..... 97
Brousseau 98
Brown 98
Brulot (Gesseron) 98

C

Cadieux 98
Camaraire 98

Campbell 99
Caouette 99
Caron 99
Carrier 105
Casgrain 105
Casista 11
Castonguay (Gastonguay) 108
Cazes 108
Chackinlay ? 109
Chalifour 109
Chamard 109
Chartier 109
Chawner (Chaloner ?? 110
Chamberland 110
Chapais 116
Charron 118
Chassé 119
Chatigny 119
Chauret (Chorette) 119
Chénard 119
Chevalier 121
Chevrette 121
Chouinard 121
Chrétien 121
Cimon 122
Clermont 125
Cloutier 127
Codyly 127
Colin 128
Collet 128
Conscient dit St-Aubin 128
Consigny dit Sanfaçon 128
Contois dit Sautier 129
Corbin dit Lacroix 129
Corriveau 132
Costille 132
Côté 132
Couillard 136
Coupeaux dit St-Martin 136
Courcy, Lemyre dit 136
Courteau 138

Couture 138
Couturier 138
Croft 139
Cross 139
Cyr 139

D

Dalmace (Delmesse) 139
D'Amour 139
Dancosse 140
Danglade 141
D'Anjou 141
Darris 145
Dastous 146
D'Auteuil 146
Degauche 149
Deguise 149
De Martigny 149
Denau (Drot) 149
Denis (de Quimpert) 150
Denis 150
Déronce (Dérome ?) 150
Depré (Després) 150
Déry 150
Deschamps 151
Desgagners 151
Desjardins. Voir Roy et LeRoy 640
Deslauriers (Cordeau dit) 151
Desnoyers 151
Desrosiers 215
Deveau 152
Dick 152
Digé 152
Dion 152
Dionne 152
Doiron 168
Donnelly 168
Douglass 168
Dowd 169
Doran 169

Doucet 169
Drapeau 169
Drouin 169
Dubé 170
Dubord 197
Dubois .....197 et 213
Duchaineau 198
Duchaine 198
Dufaux 199
Dufondtrouver 199
Dufour 199
Duggan 199
Dumais 199
Dumont, Guéret dit 206
Dupaul 209
Dupéré 210
Dupille 213
Duplessis-Sirois 654
Dupont 213
Dupuis (Couillard) 213
Durand 213
Durebois .....197 et 213
Duret 214
Durocher 214
Dussault 214
Dutremble (Desrosiers) 214
Duval 214
Duval, Dupoleau dit 215

E

Emond 215
Enaud. Voir aussi Denau 223
Ennis 223
Eschenbach 223

F

Fitzbag 223
Fortier 224
Fortin 224

Fournier 225
Fouquereau 226
Francoeur 380
Frank..... 226
Fraser 226

G

Gagné 227
Gagnon 227
Gamache 269
Garon 269
Gaudreau 274
Gaumont 274
Gauthier 274
Gauvin..... 275
Gauvreau 278
Gendreau 278
Gerbert 278
Gervais (Talbot dit).....279
Giasson 279
Giffard 279
Gillepsie 279
Gosselin..... 279
Gouge 279
Greffard 280
Grenet 280
Grenier 280
Gresseau 281
Grondin 281
Guénard 283
Guérette 206
Guignard 283
Guimond 285
Guitard 286
Guy 286

H

Hamel 288
Harton et Arton.....7 et 289

Harvé 290
Hausman dit Ménager 290
Hautin 290
Hébert 291
Hodgson 291
Hudon dit Beaulieu 291
Huot et St-Laurent 330
Hyard 330

I

Isabel 331
Iser 331

J

Jacques 331
Jalbert 331
Janneau 331
Jean (Pierre Jean) 332
Jobin 333
Johnson 333
Joubert 334
Jouvain 334
Jovin 335

K

Keenahan 335
Keet 335
Kérouack 335
King 335
Kockland 335

L

Labbé 335
Labissonnière 336
Labonté 338
Labourière et Labourdelière ..... 338 et 469
Lacombe 338

Lacroix dit Corbin. Voir Corbin.....129
Lafleur 338
Laforest 339
Lagrange 339
Lainé 339
Lamandé 339
Lamarre 339
Lambert et Aubin 344
Lanceleur 345
Landry 345
Langelier 345
Langevin 346
Langlais 346
Laplante et Madore.....353 et 469
Langlois 353
Lapointe 354
Larochelle 354
Larouche 354
Larrivée 354
Larue 354
Laurent 354
Lavallée 354
Lavergne 355
Lavoie 355
Lebel 368
Leber 377
Leblanc 377
Leblond 377
Le Breton .....97 et 377
Lebrun 377
Leclerc 380
Ledroit 386
Lefebvre 386
Lelandais 386
Le Métayer 386
Lemieux 387
Lepage 387
Lepaturel (Pastourel).....387
Le Roy. Voir Roy.....387
Letellier 388
Létourneau 389

Levasseur 389
Levêque 390
Lidner 457
Liénard. Voir Dubois ..... 197 et 213
Lindeau 457
L'Italien 457
Lizotte 458
Lagacé. Voir Migner.....469
Loof 469
Lord 469
Losier-Roy et LeRoy .....387 et 640
Lumina.. 469
Madore-Lab-Laplante..... 469
Maillet 475

M

Mailloux 475
Mainguy 475
Maisonneuve 475
Malboeuf 475
Malenfant 475
Malherbes 476
Maltais 476
Marchand 476
Marcotte 476
Marcoux 476
Marinier 478
Marquis 478
Martel 478
Martineau 478
Martin 478
Massé 492
Maurais 495
McCrickett 498
McFaddean..... 498
McGuire 499
McKai 499
McLean 499
McLeod 499
McLure 499

McNichols 499
McRoy 499
Meneu dit Chateauneuf 500
Mercier 500
Mercure 501
Meunier 501
Michaud 503
Migner dit Lagacé 520
Mignot dit Labrie 524
Milliard dit Basque 527
Miville dit Deschênes 528
Monjon 543
Montreuil-Séditot de 543
Moore 544
Moreau 544
Morel de la Durantaye 545
Morillion 546
Morin 546
Morneau 549
Moyen Le 549
Murphy 550
Murray 550

N

Nadeau 550
Nelson 551
Normand dit Lajoie 551

O

O'Connor 551
O'Leary 551
Ouellet 551
Ouvrard dit Laferrière 567

P

Panet 567
Paquet 567
Paradis 568

Parent 574
Pastourel 574
Patri 575
Poulin 575
Pearson 575
Pellerin 576
Pelletier 576
Perreault-Perrot 592
Pepin dit Lachance 595
Périar 595
Pettigrew 595
Philbert 595
Picard, Destroismaisons dit 595
Pichet 596
Pilote 597
Pinel dit Lafrance 597
Pitt 598
Piuze 598
Plet, D'Argencourt 599
Plourde 600
Point 616
Potvin, Poidevin 616
Poussard 617
Proteau 617
Proulx 617
Pruneau 617

Q

Quinn 617
Quirouet 617

R

Raby 617
Ratté 618
Rancourt 618
Raymond 618
Renaud 620
Richard 620
Rioux 626

Ritzir, Ritaie 627
Rivard 628
Robichaud 628
Robinson 629
Rochefort, Lurette dit 629
Rochon 631
Ross 631
Rossignol 631
Rouleau 632
Rousseau 632
Roussel dit Davia 633
Roy dit Desjardins, Lauzier 640
Ruais 647

S

Santerre, Lancognard dit 648
Sajeau 651
Sanfaçon 128
Sasseville 651
Saucier 651
Sauvenier 652
Schoell De.....652
Servant 652
Simard 654
Smith, Schmid.....654
Sirois dit Duplessis.....654
Soulard 658
Spaër, Despar, Spire 658
St-Amand 658
St-Aubin et Aubin 344
St-Jorre dit Sergerie 659
St-Laurent, Laurent 660
Stibert 662
St-Onge, Paillant dit 662
St-Pierre, Dessaint, Petit 663
Souci 668
Southeron 674

T

Taillon, Michel dit 674
Talbot dit Gervais.....674

Talon, Lebourdelais 675
Taschereau 675
Tardif 675
Terrien 676
Têtu 676
Therriault 677
Thibault 681
Thiboutot 682
Thivierge 684
Toussignant 684
Tremblay 684
Turcotte 685
Turgeon 685

V

Vaillancourt 687
Vallée, Lavallée 688
Vallière 688
Vandry 688
Venne 688
Venner 688
Verret 688
Vézina 689
Voyer 689

W

Water 690
William 690
Wilson 690
Wiss 690
Wright 690

BOUND TO PLEASE
THE Heckman Bindery INC.
APRIL.66
N. MANCHESTER, INDIANA